

Christoph Gärtner

59. AUKTION

13. Juni 2024



4

ÜBERSEE / THEMATIK / EUROPA
Overseas / Thematics / Europe
Sammlungen – Collections

C.G.

Versteigerungsfolge – Auction Schedule

MONTAG, 10. JUNI 2024 – Monday, 10 June 2024

EINZELLOSE & SAMMLUNGEN – single lots & collections

10.00 Uhr 10.00 am	INTERNATIONALE NUMISMATIK / MÜNZEN International Numismatics / Coins	LIVE-BIDDING Bidder.com	1 - 769
------------------------------	--	-----------------------------------	----------------

DIENSTAG, 11. JUNI 2024 – Tuesday, 11 June 2024

EINZELLOSE & SAMMLUNGEN – single lots & collections

9.00 Uhr 9.00 am	BANKNOTEN ALLE WELT / DEUTSCHLAND Banknotes Worldwide / Germany	LIVE-BIDDING Bidder.com	1.000 - 1755
----------------------------	---	-----------------------------------	---------------------

EINZELLOSE – single lots

14.30 Uhr 2.30 pm	ÜBERSEE Overseas		2.000 - 2.312
-----------------------------	----------------------------	--	----------------------

	THEMATIK Thematics		2.400 - 2.457
--	------------------------------	--	----------------------

	EUROPA Europe		2.500 - 3.180
--	-------------------------	--	----------------------

MITTWOCH, 12. JUNI 2024 – Wednesday, 12 June 2024

EINZELLOSE & SAMMLUNGEN – single lots & collections

9.00 Uhr 9.00 am	CHINA / ASIEN China / Asia	LIVE-BIDDING Philasearch.com	3.500 - 4.879
----------------------------	--------------------------------------	--	----------------------

DONNERSTAG, 13. JUNI 2024 – Thursday, 13 June 2024

EINZELLOSE – single lots

9.00 Uhr 9.00 am	DEUTSCHLAND Germany		5.000 - 6.565
----------------------------	-------------------------------	--	----------------------

SAMMLUNGEN – collections

	ÜBERSEE Overseas		6.600 - 7.088
--	----------------------------	--	----------------------

	THEMATIK Thematics		7.100 - 7.289
--	------------------------------	--	----------------------

	EUROPA Europe		7.300 - 8.288
--	-------------------------	--	----------------------

FREITAG, 14. JUNI 2024 – Friday, 14 June 2024

SAMMLUNGEN – collections

9.00 Uhr 9.00 am	NACHLÄSSE, WUNDERKARTONS Estates, supplements	LIVE-BIDDING Philasearch.com	9.000 - 9.381
----------------------------	---	--	----------------------

	DEUTSCHLAND VOR 1945 Germany before 1945		9.500 - 10.575
--	--	--	-----------------------

	DEUTSCHLAND NACH 1945, ANSICHTSKARTEN, VARIA Germany after 1945, picture postcards, varia		10.600 - 11.607
--	---	--	------------------------

4

ÜBERSEE / THEMATIK / EUROPA

13. Juni 2024



PEFC zertifiziert

Dieses Produkt stammt
aus nachhaltig
bewirtschafteten
Wäldern und
kontrollierten Quellen
www.pefc.de

The logo for C.G. features the letters 'C.G.' in a large, dark blue, serif font. The letters are widely spaced and have a classic, elegant appearance.

Besichtigungszeiten – Viewing hours

Montag - Freitag Monday - Friday	27. - 31. Mai 2024 27 - 31 May 2024	9.00 - 16.00 Uhr 9.00 am - 4.00 pm
Montag - Freitag Monday - Friday	3. - 7. Juni 2024 3 - 7 June 2024	9.00 - 16.00 Uhr 9.00 am - 4.00 pm
Samstag / Sonntag Saturday / Sunday	8. - 9. Juni 2024 8 - 9 June 2024	9.00 - 16.00 Uhr 9.00 am - 4.00 pm
Montag - Freitag Monday - Friday	10. - 14. Juni 2024 10 - 14 June 2024	9.00 - 16.00 Uhr 9.00 am - 4.00 pm

Wir freuen uns einen Besichtigungstermin für Sie reservieren zu können. Wenn Sie uns vorab ein ausgefülltes Besichtigungsformular zusenden, können wir die Lose bereits für Sie vorbereiten.

We are pleased to reserve a viewing appointment for you. If you send us a filled-in viewing form in advance, we can prepare the lots for you.

Besichtigungstermine außerhalb unserer Öffnungszeiten sind nach vorheriger Absprache möglich.

Viewing appointments outside our opening hours are possible by prior arrangement.

Tel +49 - (0)7142 - 789400
Fax +49 - (0)7142 - 789410
info@auktionen-gaertner.de

Tel +49- (0)7142- 789400
Fax +49- (0)7142- 789410
info@auktionen-gaertner.de

Wichtige Information – Important information

Versand ausschließlich als Paket (DHL/FEDEX) – Nachdem die Deutsche Post AG auf der Grundlage von Entscheidungen des Weltpostvereins zum 1. Januar 2019 den Versand von Waren per EINSCHREIBEN untersagt hatte, ändern sich nun die Bedingungen (Wegfall der Zustellung gegen Unterschrift) für die WARENPOST INTERNATIONAL derart, dass wir uns entschieden haben, die ersteigerten Lose AUSNAHMSLOS per DHL oder FEDEX Paket zu versenden.

Shipping exclusively as a parcel (DHL/FEDEX) – After the Deutsche Post AG, based on decisions of the Universal Postal Union, had prohibited the shipment of goods by REGISTERED MAIL as of January 1, 2019, they now change the conditions for the WARENPOST INTERNATIONAL (signed delivery is no longer possible). In consequence we have decided to ship the auctioned lots EXCLUSIVELY by DHL or FEDEX parcel.



Katalogübersicht – Catalogue overview

GRUSSWORT CHRISTOPH GÄRTNER

Foreword Christoph Gärtner

Seite 4 - 5

LOSNUMMERNVERZEICHNIS

Lot index

Seite 6 - 9

ABBILDUNGEN – Picture pages

ÜBERSEE

Overseas

Seite 11 - 22

FLUGPOST / SCHIFFSPOST

Airmail / Ship mail

Seite 23 - 30

THEMATIK

Thematics

Seite 30 - 40

EUROPA

Europe

Seite 41 - 99

TEXT – Text pages

LOSBSCHREIBUNGEN

Lot descriptions

Seite 101 - 198

ALLGEMEINE VERSTEIGERUNGSBEDINGUNGEN

General auction conditions

Seite 200 - 201

BESICHTIGUNGSFORMULAR

Viewing form

Seite 209 - 210

AUKTIONSAUFTRAG

Bid form

Seite 211 - 212

The 59th auction impresses with a beautiful Nepal offer and many classics!

The Christoph Gärtner auction team hopes that you are doing well and that you continue to share our passion for philately. Once again it was a great pleasure for us to describe more than 8,500 individual lots and collections for you – many thanks to the numerous consignors who entrusted us with their treasures.

We have endeavoured to present you with the most varied and exciting range of banknotes, coins and philately worldwide. There should be something interesting for everyone. For example, we offer over 100 lots of *NEPAL* with classic letters and stamps, rare postal stationery and unusual banknotes. If you are interested in postal stationery picture cards of Germany and Europe before the Second World War, we can offer an exceptional and extensive special collection that we had the honour of breaking up. Of course, classics such as „*Basler Taube*“, „*Sachsendreier*“ and „*Schwarzer*

Einser“ can also be found in this auction. The German section is traditionally strong with small and large rarities (including a used example of the unissued 40 Pf. stamp from the „*Deutsche Post in China*“ with hand stamp = Mi. II). Last but not least, there is no shortage of great collections such as a mint collection „*People’s Republic of China*“, several specialized collections and original estates.

We hope you enjoy studying the catalogs and would be delighted to welcome you to the viewing days and as a participant in our auction from June 10th to 14th, 2024 in Bietigheim-Bissingen.



Your Christoph Gärtner and Team



Die 59. Auktion beindruckt mit schönem Nepal-Angebot und vielen Klassikern!

Das Team des Auktionshauses Christoph Gärtner hofft, dass es Ihnen gut geht und Sie nach wie vor unsere Leidenschaft für die Philatelie teilen. Uns hat es sehr viel Freude bereitet mehr als 8500 Einzellose und Sammlungen für Sie zu beschreiben – besten Dank an die vielen Einlieferinnen und Einlieferer, die uns Ihre Schätze anvertraut haben.

Uns war und ist es wie immer wichtig, Ihnen ein möglichst vielfältiges und spannendes Angebot an Banknoten, Münzen und Philatelie weltweit unterbreiten zu können. Da sollte doch für jeden etwas Interessantes zu finden sein. Beispielsweise offerieren wir über 100 Lose *NEPAL* mit klassischen Briefen und Marken, seltenen Ganzsachen sowie ungewöhnlichen Banknoten. Wenn Sie sich für Bildpostkarten Deutschlands und Europas vor dem 2. Weltkrieg interessieren, können wir mit einer ganz außergewöhnlichen und umfangreichen Spezialsammlung aufwarten, die wir auflösen durften. Natürlich sind in dieser Auktion auch Klassiker

wie „*Basler Taube*“, „*Sachsendreier*“ oder „*Schwarze Einser*“ zu finden. Stark ist wieder der Teil Deutschland mit kleinen und großen Raritäten (u.a. ein gebrauchtes Exemplar der nicht ausgegebenen Marke zu *40 Pf. der Deutschen Post in China* mit Handstempelaufdruck = Mi. II). Und zu guter Letzt möchte ich auf die vielen großartigen Sammlungen, wie z.B. eine postfrische Kollektion Volksrepublik China, diverse Spezialsammlungen sowie auf ursprünglich belassene Nachlässe hinweisen.

Nun wünschen wir Ihnen viel Freude beim Studium der Kataloge und würden Sie gerne als Teilnehmer bei unserer Auktion vom 10. bis 14. Juni 2024 in Bietigheim-Bissingen begrüßen.

Ihr Christoph Gärtner und Team

ÜBERSEE Overseas

ÄGYPTEN <i>Egypt</i>	6.600 - 6.604	GUATEMALA <i>Guatemala</i>	6.684
ÄTHIOPIEN <i>Ethiopia</i>	6.605 - 6.606	HAWAII <i>Hawaii</i>	6.685 - 6.687
ARGENTINIEN <i>Argentina</i>	6.607 - 6.615	HONDURAS <i>Honduras</i>	6.688 - 6.690
AUSTRALIEN <i>Australia</i>	6.616 - 6.644	ITAL. KOLONIEN <i>Ital. Colonies</i>	6.691 - 6.915
QUEENSLAND <i>Queensland</i>	6.619 - 6.621	ITAL. LIBYEN <i>Ital. Libya</i>	6.691
VICTORIA <i>Victoria</i>	6.622 - 6.624	JAMAICA <i>Jamaica</i>	6.692 - 6.698
BAHAMAS <i>Bahamas</i>	6.645	KOLUMBIEN <i>Columbia</i>	6.699
BARBADOS <i>Barbados</i>	6.646	MAROKKO <i>Morocco</i>	6.700 - 6.702
BELGISCH-KONGO <i>Belgian Congo</i>	6.647	MAURITIUS <i>Mauritius</i>	6.703 - 6.705
BENIN <i>Benin</i>	6.648 - 6.649	MEXIKO <i>Mexico</i>	6.706 - 6.710
BERMUDA <i>Bermuda</i>	6.650 - 6.652	NEUE HEBRIDEN <i>New Hebrides</i>	6.711
BOLIVIEN <i>Bolivia</i>	6.653 - 6.655	NEUSEELAND <i>New Zealand</i>	6.712 - 6.713
BRASILIEN <i>Brazil</i>	6.656 - 6.661	NIEDERL. ANTILLEN <i>Netherlands Antilles</i>	6.714
BRIT. GUYANA <i>Brit. Guiana</i>	6.662 - 6.665	NIGERKÜSTE <i>Niger Coast</i>	6.715
BRIT. SÜDAFRIKA-GESELLSCHAFT <i>Brit. South Africa Comp.</i>	6.666 - 6.667	OBOCK <i>Obock</i>	6.716
KANADA <i>Canada</i>	6.668 - 6.671	OSTAFRIKANISCHE GEMEINSCHAFT <i>East African Gemeinschaft</i>	6.717 - 6.718
NEUFUNDLAND <i>Newfoundland</i>	6.668	PANAMA <i>Panama</i>	6.719 - 6.725
COSTA RICA <i>Costa Rica</i>	6.672 - 6.673	KANALZONE <i>Canal Zone</i>	6.722 - 6.725
ECUADOR <i>Ecuador</i>	6.674 - 6.675	PAPUA <i>Papua</i>	6.726
FALKLANDINSELN <i>Falkland Islands</i>	6.676	PAPUA NEUGUINEA <i>Papua New Guinea</i>	6.727
FEZZAN <i>Fezzan</i>	6.677 - 6.678	PARAGUAY <i>Paraguay</i>	6.728
FRANZ. POLYNESIEN <i>French Polynesia</i>	6.679 - 6.680	PERU <i>Peru</i>	6.729
FRANZ. ANTARKTIS <i>French Antarctic</i>	6.681 - 6.682	PITCAIRN INSELN <i>Pitcairn Islands</i>	6.730
GHANA <i>Ghana</i>	6.683	RUANDA <i>Ruanda</i>	6.731

RUANDA-URUNDI <i>Ruanda-Urundi</i>	6.732
EL SALVADOR <i>El Salvador</i>	6.733 - 6.735
SCADTA <i>SCADTA</i>	6.736
SIERRA LEONE <i>Sierra Leone</i>	6.737
SOMALIA <i>Somalia</i>	6.738
SUDANS <i>udan</i>	6.739
SÜDAFRIKA <i>South Africa</i>	6.740 - 6.752
ORANJEFREISTAAT <i>Orange Free State</i>	6.740 - 6.745
TRANSVAAL <i>Transvaal</i>	6.746
TOGO <i>Togo</i>	6.753
TURKS+CAICOS <i>Turks+Caicos</i>	6.754
URUGUAY <i>Uruguay</i>	6.755 - 6.759
VEREINIGTE STAATEN <i>United States</i>	6.760 - 6.831
VEREINTE NATIONEN <i>United Nations</i>	6.832 - 6.837
ZENTRALAFRIKANISCHE REPUBLIK <i>Central African Republic</i>	6.838
ALLE WELT <i>Worldwide</i>	6.839 - 6.871
ÜBERSEE <i>Oversea</i>	6.872 - 6.881
AFRIKA <i>Africa</i>	6.882 - 6.888
AMERIKA <i>America</i>	6.889 - 6.899
KARIBIK <i>Caribbean</i>	6.900
SÜD-AMERIKA <i>South America</i>	6.901
AUSTRALIEN/OZEANIEN <i>Australia/Oceania</i>	6.902 - 6.903
OZEANIEN <i>Oceania</i>	6.904
BRIT. KOLONIEN <i>Brit. Colonies</i>	6.905 - 6.906

COMMONWEALTH <i>Commonwealth</i>	6.907 - 6.911
FRANKREICH <i>France</i>	6.912 - 7.472
FRANZ. KOLONIEN <i>French Colonies</i>	6.912 - 6.914
NIEDERL. KOLONIEN <i>Netherlands Colonies</i>	6.916

LUFTPOST / SCHIFFSPOST Airmail / Ship Mail

BALLONPOST <i>Balloon Mail</i>	7.000 - 7.001
FLUGPOST <i>Airmail</i>	7.002 - 7.063
AEROGRAMME <i>Aerogramme</i>	7.058 - 7.059
ZEPPELINPOST <i>Zeppelin Mail</i>	7.064 - 7.077
DESINFIZIERTE POST <i>Disinfection Mail</i>	7.078
SCHIFFSPOST <i>Ship Post</i>	7.079 - 7.088

THEMATIK Thematics

7.100 - 7.289

EUROPA

Europe

ALBANIEN <i>Albania</i>	7.300 - 7.311	KROATIEN <i>Croatia</i>	7.630 - 7.632
BELGIEN <i>Belgium</i>	7.312 - 7.325	LIECHTENSTEIN <i>Liechtenstein</i>	7.633 - 7.713
BOSNIEN+HERZEGOWINA <i>Bosnia+Herzegovina</i>	7.326 - 7.331	LITAUEN <i>Lithuania</i>	7.714
BULGARIEN <i>Bulgaria</i>	7.332 - 7.358	LUXEMBURG <i>Luxembourg</i>	7.715 - 7.734
DÄNEMARK <i>Denmark</i>	7.359 - 7.376	MALTA <i>Malta</i>	7.735
GRÖNLAND <i>Greenland</i>	7.370 - 7.371	MONACO <i>Monaco</i>	7.736 - 7.739
ESTLAND <i>Estonia</i>	7.377 - 7.387	MONTENEGRO <i>Montenegro</i>	7.740 - 7.742
FINNLAND <i>Finland</i>	7.388 - 7.397	NIEDERLANDE <i>Netherlands</i>	7.743 - 7.753
FIUME <i>Fiume</i>	7.398	NORWEGEN <i>Norway</i>	7.754 - 7.763
GIBRALTAR <i>Gibraltar</i>	7.473 - 7.475	ÖSTERREICH <i>Austria</i>	7.764 - 7.941
GRIECHENLAND <i>Greece</i>	7.476 - 7.494	OSTRUMELIEN <i>Eastern Roumelia</i>	7.942
GROSSBRITANNIEN <i>Great Britain</i>	7.495 - 7.539	POLEN <i>Poland</i>	7.943 - 7.979
GUERNSEY <i>Guernsey</i>	7.528	PORTUGAL <i>Portugal</i>	7.980 - 7.986
IRLAND <i>Ireland</i>	7.540 - 7.550	AZOREN <i>Azores</i>	7.986
ISLAND <i>Iceland</i>	7.551 - 7.558	PONTA DELGADA <i>Ponta Delgada</i>	7.986
ITALIEN <i>Italy</i>	7.559 - 7.617	RUMÄNIEN <i>Romania</i>	7.987 - 7.998
KIRCHENSTAAT <i>Papal States</i>	7.564	RUSSLAND <i>Russia</i>	7.999 - 8.019
NEAPEL <i>Naples</i>	7.565	SAN MARINO <i>San Marino</i>	8.020 - 8.022
PARMA <i>Parma</i>	7.566	SCHWEDEN <i>Sweden</i>	8.023 - 8.044
SARDINIEN <i>Sardinia</i>	7.567 - 7.568	SCHWEIZ <i>Switzerland</i>	8.045 - 8.142
SIZILIEN <i>Sicily</i>	7.569	SERBIEN <i>Serbia</i>	8.143 - 8.146
TOSKANA <i>Tuscany</i>	7.570 - 7.571	SLOWAKEI <i>Slovakia</i>	8.147 - 8.149
JUGOSLAWIEN <i>Yugoslavia</i>	7.618 - 7.628	SLOWENIEN <i>Slovenia</i>	8.150
KARPATEN-UKRAINE <i>Carpathians Ukraine</i>	7.629	SOWJETUNION <i>Soviet Union</i>	8.151 - 8.167

SPANIEN <i>Spain</i>	8.168 - 8.171
TRIEST <i>Trieste</i>	8.172 - 8.175
TSCHECHISCHE REPUBLIK <i>Czech Republic</i>	8.176
TSCHECHOSLOWAKEI <i>Czechoslovakia</i>	8.177 - 8.189
TÜRKEI <i>Turkey</i>	8.190 - 8.196
UNGARN <i>Hungary</i>	8.197 - 8.213
VATIKAN <i>Vatican City</i>	8.214 - 8.239

VEREINTE NATIONEN <i>United Nations</i>	8.240
ZYPERN <i>Cyprus</i>	8.241 - 8.242
EUROPA <i>Europe</i>	8.243 - 8.272
CEPT <i>CEPT</i>	8.273 - 8.279
BALTISCHE STAATEN <i>Baltic States</i>	8.280
BENELUX <i>Benelux</i>	8.281 - 8.285
SKANDINAVIEN <i>Scandinavia</i>	8.286 - 8.288

PARAGRAPH 86A, 86

Hinweis zu NS-Emblemen und/oder Symbolen:

Bei Belegen, Literatur u.a. mit NS-Emblemen oder -Symbolen verpflichtet sich der Bieter, diese lediglich für historisch-wissenschaftliche Sammelzwecke zu erwerben. Sie sind in keiner Weise propagandistisch, insbesondere im Sinne des § 86 StGB, zu benutzen.

Notice to NS-Decorations and/or Symbols

The bidder is obliged to purchase samples or literature etc. holding NS-decorations or NS-symbols only for historical and scientific purposes of collecting. They may not be used in any form for propagandistic purposes, esp. in regard to § 86 StGB.

C.G. Collectors World –

In der Welt der Philatelie gibt es jeden Tag etwas Neues zu entdecken...

LIEFERN SIE BEI UNS EIN – IHRE VORTEILE AUF EINEN BLICK

- Unverbindliche & diskrete Beratung
- Kostenlose Schätzungen
- Schnelle & seriöse Abwicklung
- Günstige Einlieferungskonditionen ohne weitere Nebenkosten
- Optimaler Schutz durch automatische Vollversicherung vom Transport bis zum Verkauf
- Kostenlose Abholung von Paketen durch einen Paketdienst (DHL oder FedEx)
- Angemessene Provisionen für die Vermittlung von Einlieferungen
- Hohe Auflage repräsentativer Auktionskataloge, Versand weltweit
- Präsentation der Ware auf 6 Online-Plattformen weltweit
- Großes internationales Kundennetzwerk



INTERNATIONALE AUKTIONEN CHRISTOPH GÄRTNER

59. AUKTION

10. - 14. Juni 2024

Philatelie, Banknoten und Münzen

60. AUKTION

14. - 18. Oktober 2024

Philatelie, Banknoten und Münzen

*Einlieferungsschluss für Einzellose
jeweils 8 Wochen und für Sammlungslose
7 Wochen vor der Auktion.*

INTERNATIONALE AUKTIONEN CG-UNTERNEHMENSGRUPPE

AUCTION GALLERIES HAMBURG

vormals Schwanke GmbH

32. Auktion / 5. - 6. Juli 2024

33. Auktion / 13. - 14. September 2024

34. Auktion / 29. - 30. November 2024

*Einlieferungsschluss jeweils 2 Monate
vor der Auktion*

www.auction-galleries.de

MESSEN & AUSSTELLUNGEN

Sberatel, Prag

6. - 8. September 2024

Internationale Briefmarken Börse Ulm

24. - 26. Oktober 2024



ex. 6602 | 150 €



ex. 6603 | 1.500 €



ex. 6604 | 300 €



ex. 6615 | 200 €

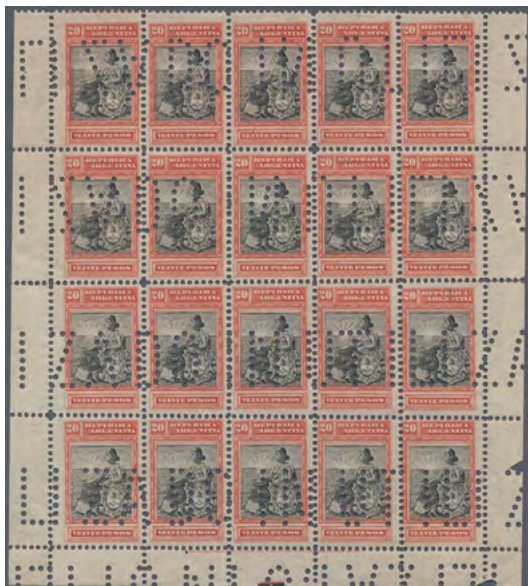

ex. 6610 | 100 €



ex. 6616 | 400 €

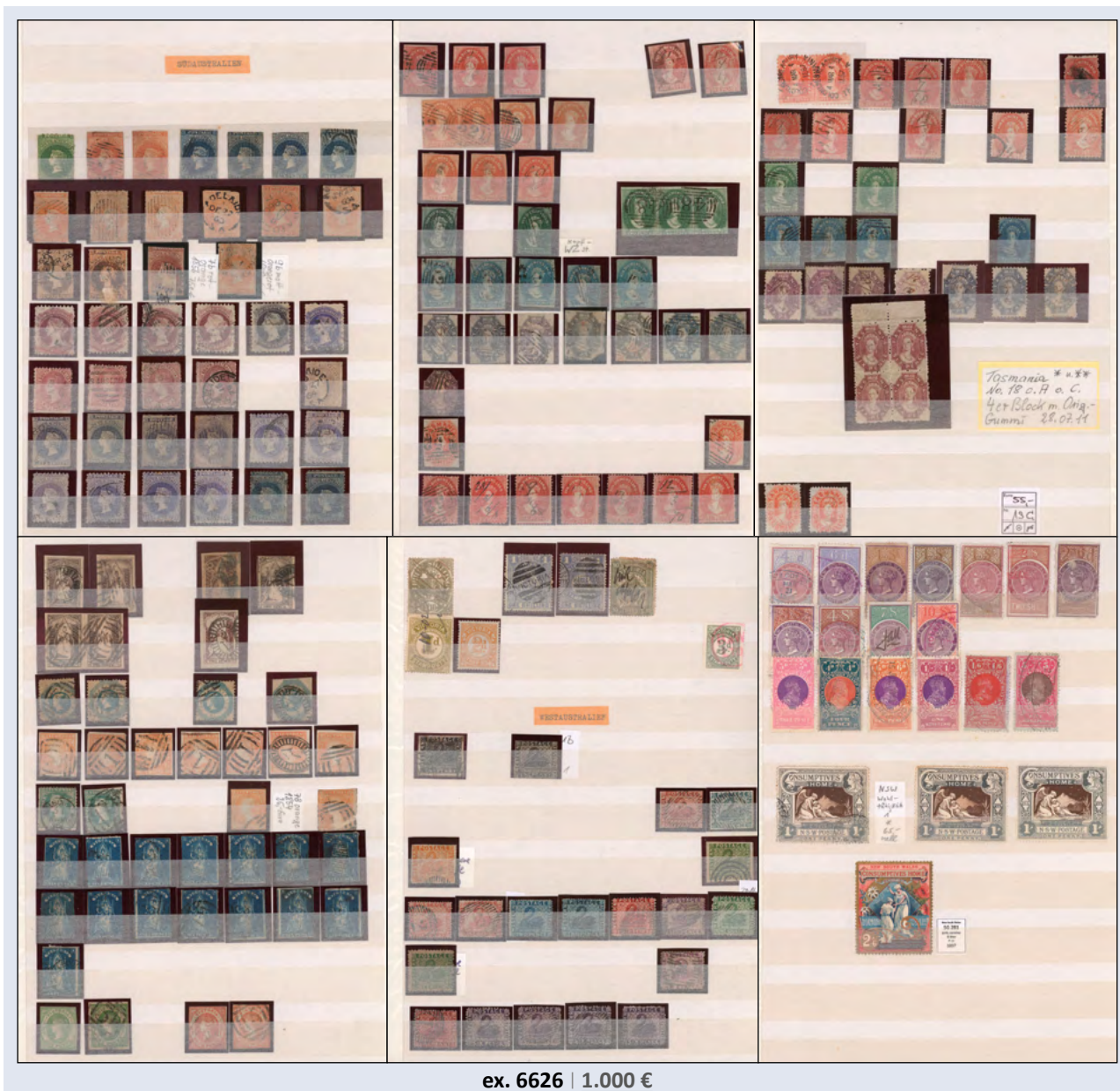

ex. 6626 | 1.000 €



ex. 6627 | 200 €



ex. 6644 | 500 €

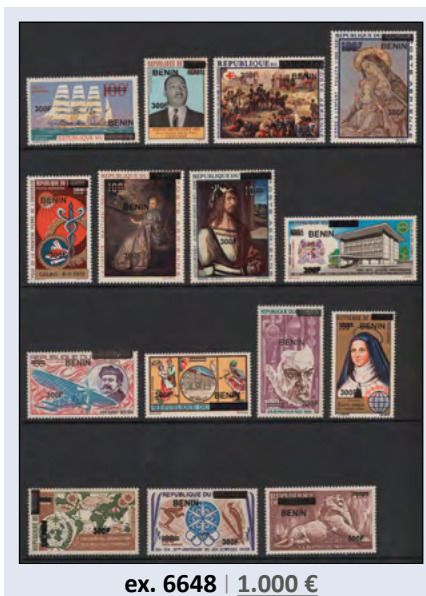

ex. 6648 | 1.000 €



ex. 6661 | 200 €



ex. 6673 | 250 €



ex. 6678 | 280 €



ex. 6684 | 5.000 €



ex. 6677 | 8.800 €



ex. 6687 | 400 €

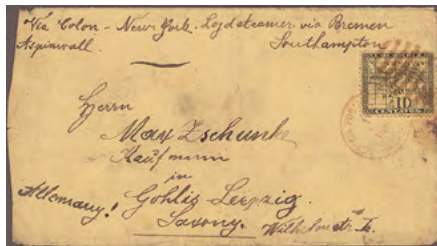

ex. 6699 | 100 €



ex. 6700 | 250 €



ex. 6705 | 100 €

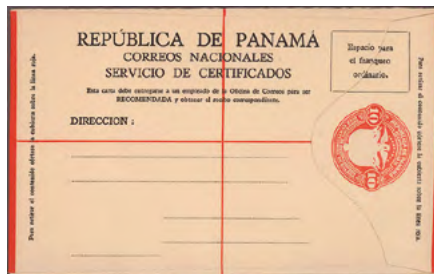

ex. 6721 | 300 €



Mauritius Nr. 16, 62, 68 und 69 (je 4 x)
Königin Viktoria. Gestempelt. 2 Pence,
blau (1860/1863), 4 Cents, orange (1882),
4 Cents, karmin (1885/1887), 16 Cents,
braunorange (1885/1887)

ex. 6703 | 200 €



ex. 6707 | 250 €



ex. 6712 | 2.500 €



ex. 6736 | 500 €



ex. 6732 | 100 €



ex. 6740 | 800 €



ex. 6761 | 1.000 €



ex. 6750 | 2.500 €



ex. 6762 | 500 €



ex. 6767 | 150 €



ex. 6777 | 5.000 €

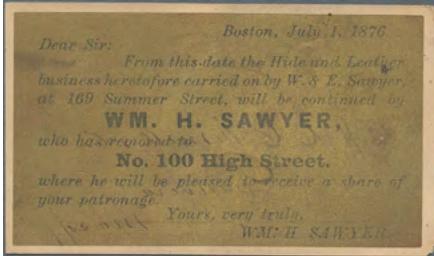

ex. 6779 | 100 €



ex. 6780 | 250 €



ex. 6783 | 150 €



ex. 6785 | 250 €



ex. 6787 | 300 €



ex. 6784 | 200 €



ex. 6791 | 100 €

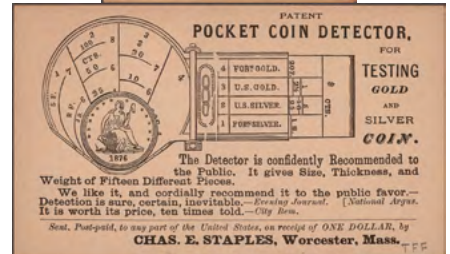

ex. 6781 | 300 €



ex. 6788 | 300 €





ex. 6792 | 120 €



ex. 6793 | 400 €



ex. 6795 | 500 €

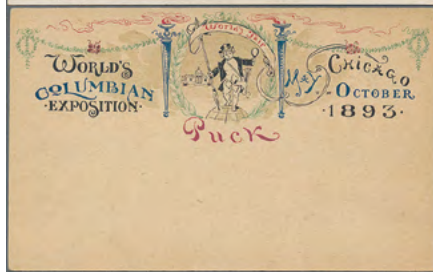

ex. 6794 | 100 €



ex. 6824 | 200 €



ex. 6802 | 600 €



ex. 6825 | 150 €



ex. 6826 | 200 €



ex. 6828 | 150 €



ex. 6839 | 2.800 €

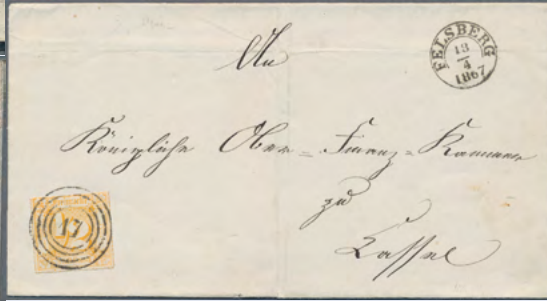
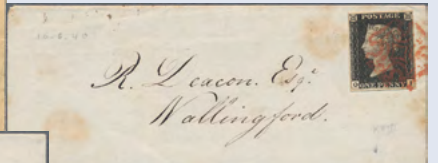

ex. 6840 | 2.000 €

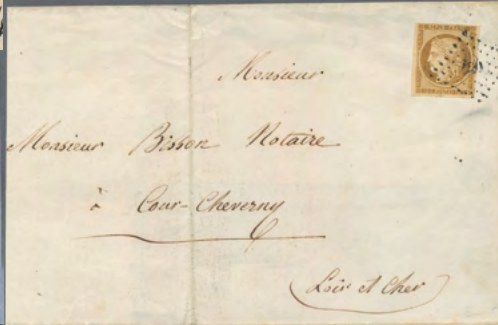
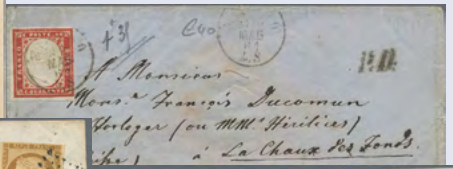
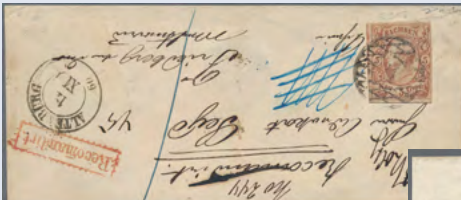

ex. 6841 | 1.500 €



ex. 6842 | 1,500 €



ex. 6843 | 1,500 €



ex. 6844 | 1,100 €

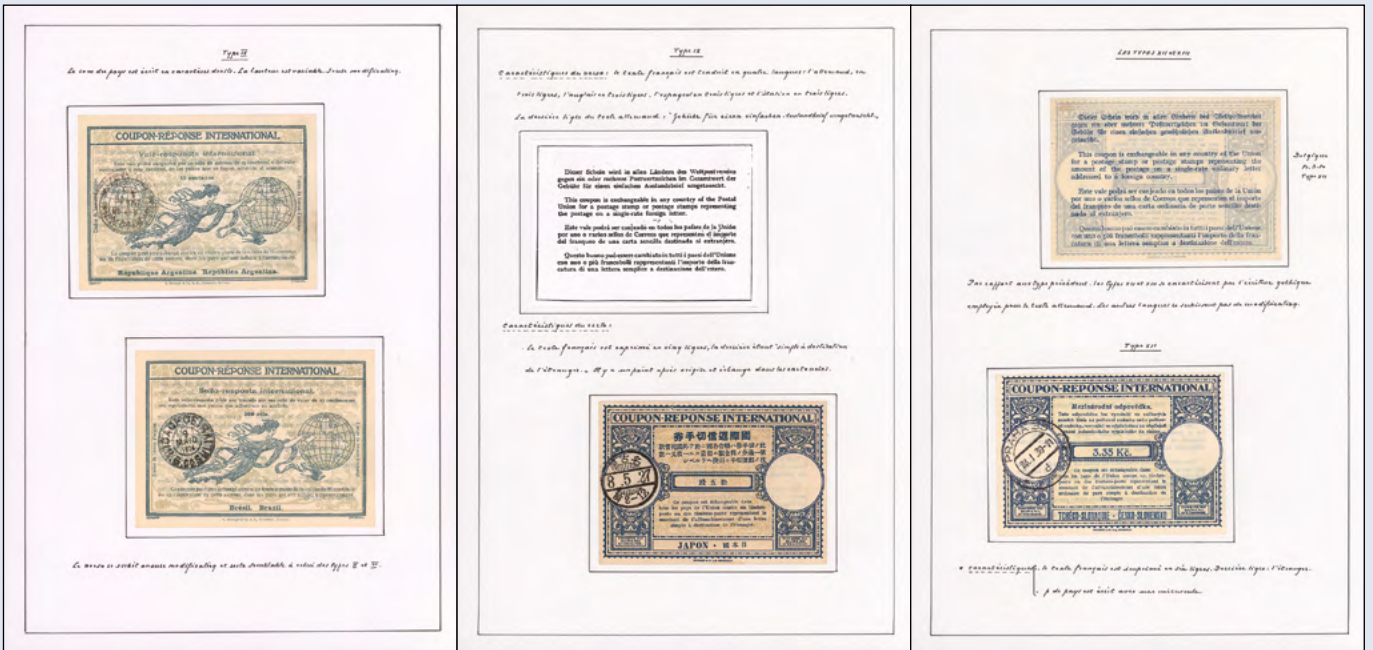

ex. 6870 | 1,000 €



ex. 6871 | 300 €



ex. 6872 | 400 €



ex. 6889 | 800 €



ex. 6873 | 300 €



ex. 6874 | 300 €



ex. 6893 | 500 €



ex. 6898 | 150 €



ex. 6901 | 150 €



ex. 6897 | 150 €



ex. 6907 | 500 €



ex. 7000 | 1.500 €



ex. 7003 | 2.400 €



ex. 7004 | 1.300 €

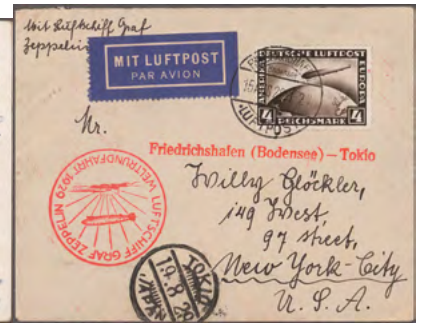

ex. 7007 | 500 €



ex. 7014 | 250 €



ex. 7021 | 150 €



ex. 7024 | 120 €



ex. 7030 | 700 €



ex. 7016 | 800 €



ex. 7031 | 250 €

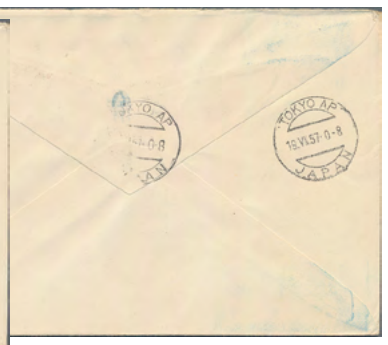



ex. 7039 | 12.000 €



ex. 7032 | 900 €



ex. 7034 | 400 €



ex. 7035 | 450 €



ex. 7037 | 800 €



ex. 7041 | 900 €



ex. 7048 | 900 €



ex. 7040 | 1.400 €



ex. 7045 | 1.200 €



ex. 7051 | 250 €



ex. 7057 | 600 €



ex. 7046 | 1.400 €



ex. 7055 | 1.100 €



ex. 7060 | 200 €

www.cg-collectors-world.com



ex. 7064 | 2.000 €



ex. 7065 | 3.000 €



ex. 7066 | 2.000 €



ex. 7067 | 1.000 €



ex. 7068 | 300 €



ex. 7069 | 500 €



ex. 7070 | 1.600 €



ex. 7072 | 80 €



ex. 7079 | 500 €



ex. 7083 | 100 €



ex. 7077 | 250 €

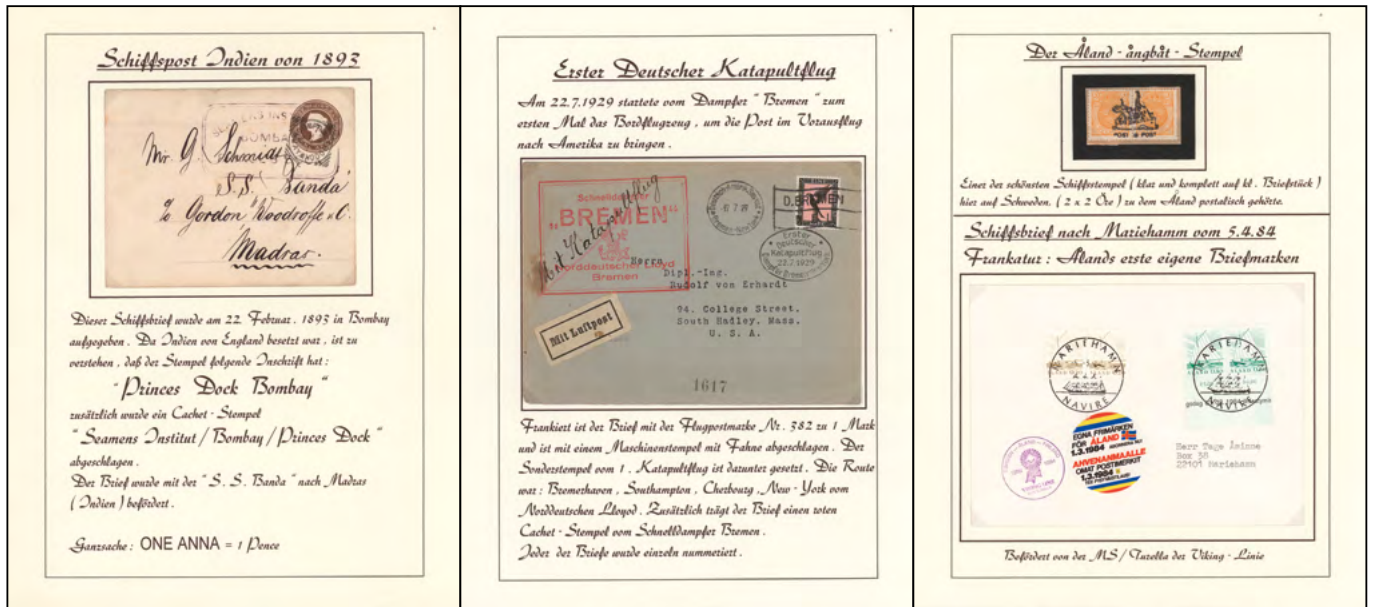

ex. 7086 | 100 €



ex. 7088 | 100 €



ex. 7110 | 150 €



ex. 7113 | 400 €

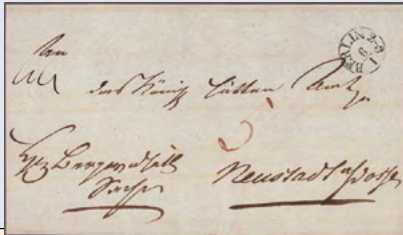

2.6. Veredelung, Kohlenverteilung und Verkauf

Postkarte

*Herrn
Antonius Hansmann Postkammer
Königsplatz 6
Magdalenstr. Dresden*

An 13. u. 1910 trafen sich die deutschen Kohlenhändler in Leipzig zu ihrem 8. Kohlenhändlertag. Dazu wurde der abgebildete besondere Stempel herausgegeben.

3675 DEUTSCHE POST

Verenigte Berliner Kohlenhändler
Aktiengesellschaft
Berlin - Tempelhofer
Telefon Nr. 9

259 • -9 APR 1934

In die Deutsche Bank und Disconto-Ges. Hauptvertrieb.
Berlin S.W.

Bei Fortschreibung nicht nachsenden, sondern mit Angabe der neuen Adresse zurückgeben.

In Berlin bestand ein Zusammenschluß von Kohlenhändlern zu einer Aktiengesellschaft, die sogenannte Vaubeka. Sie vertrieb die Braunkohle für Haus, Gewerbe und Industrie.

DER KOHLENBERGBAU SEINE GESCHICHTE UND ENTWICKLUNG

1. GESCHICHTE DES KOHLENBERGBAUES
 - 1.1. Entstehung der Kohle
 - 1.2. Historischer Bergbau
 - 1.3. Entwicklung der Abbaumethoden
 - 1.4. Bergverwaltung, Bergbehörden und Bergpolizei
 - 1.5. Bergwerke und Fördermaschinen
 - 1.6. Kohlenhalden und Bergehalden
 - 1.7. Katastrophen im Bergbau. Brennende Flizen
2. KOHLENGEFÜNDUNG, VERLADERUNG UND AUFBEHREITUNG
 - 2.1. Abbau unter Tage
 - 2.2. Einsatz moderner Maschinen
 - 2.3. Fördern von Steinkohlen
 - 2.4. Die Braunkohle
 - 2.5. Transport, Förderung und Förderbänder
 - 2.6. Veredelung, Kohlenverteilung und Verkauf
 - 2.7. Tochtergesellschaften und Zulieferfirmen
3. BERUFSAUSBILDUNG UND SICHERHEITSMESSEN
 - 3.1. Akademien und Bergschulen
 - 3.2. Grubenrettung und Grubenswehr
 - 3.3. Unfallverhütung, Berufsgenossenschaft
 - 3.4. Das Geleucht im Bergbau
4. INTERESSENVERBÄNDE UND SOZIALVERSICHERUNG
 - 4.1. Arbeitgebervertreter
 - 4.2. Die Gewerkschaft, Vertretung der Arbeitnehmer
 - 4.3. Knappschaft und Knappschafts-Frankenhäuser
5. DER BERGBAU UND SEIN UMFELD
 - 5.1. Berühmte Personen aus dem Bergbaubereich
 - 5.2. Der Bergbau als Namensgeber
 - 5.3. Bergmännische Uniformen und Kleidung
 - 5.4. Bergmannsberufe
 - 5.5. St. Barbara - Schutzpatronin des Bergbaues
 - 5.6. Bergmannsfeste und Bergmannsvereine
 - 5.7. Bergmuseen und Ausstellungen
 - 5.8. Heraldische Symbole aus dem Bergbau
 - 5.9. Politik in Bezug auf den Bergbau
6. STILLEBNEN VON GRUBENANLAGEN

ex. 7121 | 2.000 €

www.cg-collectors-world.com

DEUTSCHE POST
JUN 16 1992
OF 1982
GERMANY

25th ANNIVERSARY OF APOLLO II
1969-1994

SPECIMEN

ex. 7141 | 250 €



Dispositivo de posturas para la bomba en un avión británico.
Apostador de bomba mixta entre británicos



Caça de tipo PW 190 pronto para seguir para a frente



Auton Boche B1. Moteur de 400 Chevaux
capturé près Pont-à-Mousson à Février 1917

ex. 7139 | 300 €



ex. 7133 | 1.400 €



ex. 7145 | 4.000 €



ex. 7149 | 3.600 €

3.1. The development of irrigation.

In mid 19th century, iron-made hydraulic pumps operated manually started being widely used for filling water from wells. Hydraulic pumps operated by steam power, were also used. The 1863 cover depicts manual Cottage Pump (similar pumps are still used at present), steam power pump, and a Horse Wheel, which was used in mining, road dredging and for water pumping.

GIB 1863 printed in order envelope of Warner Hydraulic Engineers, with 1d 10.9.63 dated stamp imperforate, and London G.C. 1.1.1.1863 postmark

About 90 years ago, fuel-engine pumping started being used in irrigation. Above, today's environment friendly water-pumping using solar energy, in India, and - carrying water to high elevation using engines and pressure resistant pipes, in China.

3.3. Flows development in the 19th century.

U.S. 1899 25 1d color larger smaller die essay on India. The die essay reads mistakenly: HARVESTING IN THE WEST, actually showing a scene of plowing.

Because of the costs of the Spanish American War the stamps commemorating the Trans-Mississippi Exp. were finally issued in single colors. The 25 value of the above die essay was changed in the issued stamp to 1c, and the inscription became FARMING IN THE WEST - as can be seen on the next page

In 1998, 100 years after the 9 1899 Trans-Mississippi essays were designed, they were issued as 9 1d-color stamps in a commemorative sheet, the 25 stamp being shown above. The writing on the 1998 reduced stamp remained as on the die essay shown above: HARVESTING IN THE WEST.

4.3. Growing edible fruits - pineapple, coconut, citrus fruits.

Coconut. Originated in the tropical Pacific islands and Asia and America coasts, it is one of the most ancient cultured plants. Its main growing areas are: Pacific Islands, Southeast Asia, Central America and East Africa.

Samoa 1893 5d. essay overprint (with dot) 6c

1893 erroneous treble 5d overprint, the only one recorded

1893 erroneous treble 5d overprint, the only one recorded

6c

Coconut palms in Samoa. The palms shown on Samoa stamps were taken from photograph made by John David, Samoa's Postmaster

On the right - coconut orchard at picking time. Tonga 1911 1d post-stationary

Samoa 1897 postal stationery sent to Essex, with NZ Marine transit postmark

Imp. between stamps, Samoa, 1896

(6, 2)

ex. 7153 | 48.000 €

1.43. Dohrtorrenschriften

Original-Brief Friedrich III., aus Weimar, 1851 an seinen Onkelman Müller zu Berlin
Oheim: "Was gute gedenke Friedrichs Herzog zu Sachsen-Weimars und Carlstein"
Oheim: "Freudeich u.g. Oheim propäta - ephemerich"
Umarmt Dohrtorrenschriften, seine Heiligkeit

3.43. Heiligtum in Wittenberg und Naumburg

Luthers Familie bestanden in Wittenberg seit seiner letzten Verbannung des Jahres 1546 ein Bild in der Heiligtum gegenüber dem Turm, der jetzt Luthers und der Naumburg, nach Luthers Ableben wieder bestanden. Dieses kleine Heiligtum, das letzten drei Maria Eleonore Luthers "Im Wittenberg 1546" (18. 12. 1846, Naumburg 1847)

Im 60. Jubeljahr Luthers 1946 sollte in Wittenberg ein Lokalausgaben-Sonderbriefbogen erscheinen. Auf dem Heiligtum in Wittenberg - Naumburg - Heiligtum - Heiligtum - Heiligtum - Heiligtum - Heiligtum. Der Vertrieb wurde zunächst postalisch genehmigt, die Heiligtum jedoch von Heiligtum nicht genehmigt. Somit wurde eine kleine Sonder-Presse (offiziell verboten) - dies blieb 1 Week, zunächst auf Naumburg

3.44. Heiligtum in Wittenberg und Naumburg

Wittenberg hatte seinen Heiligtum schon im 16. Jahrhundert bestanden, durch die Kaiser in die "Wittenbergische Heiligtum" herüber werden soll. Mit den Worten des von 1846 ersten polnischen Kaiser (1846 2.11) (1846) "Es ist gut, wenn die Heiligtum in Wittenberg, der die Kirche der Welt in dieser Zeit leisten hat."

Postmarken (Luthers, die Vermeidung von Heiligtum für eine neue Marke in Originalgröße, nach der Bundesminister 10. 11. 1846 (Luthers) nach dem 1846 zur Festschrift des Luthers hundertsten Geburtstages in Wittenberg. In Wittenberg Postmarken bestanden. - Darüber die Originalpostmarken

ex. 7154 | 2.000 €



ex. 7158 | 500 €



ex. 7159 | 200 €



ex. 7160 | 200 €



ex. 7167 | 1.000 €



ex. 7165 | 300 €

Ergebnisse der Auktion

Die **Ergebnisliste** steht Ihnen online unmittelbar nach der Auktion zur Verfügung.



ex. 7169 | 250 €

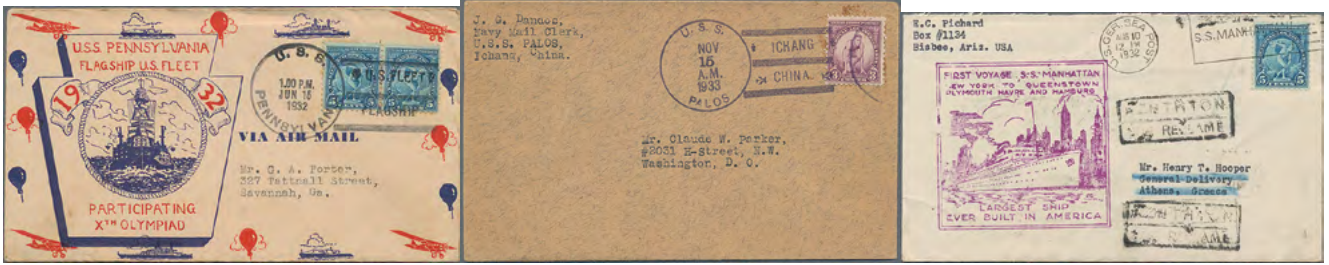

ex. 7170 | 250 €



ex. 7171 | 300 €



ex. 7172 | 120 €



ex. 7173 | 300 €



ex. 7177 | 120 €



ex. 7185 | 2.500 €



ex. 7186 | 600 €



ex. 7187 | 1.500 €



ex. 7188 | 2.000 €



ex. 7189 | 800 €



ex. 7190 | 1.500 €



ex. 7191 | 1.500 €



ex. 7208 | 250 €

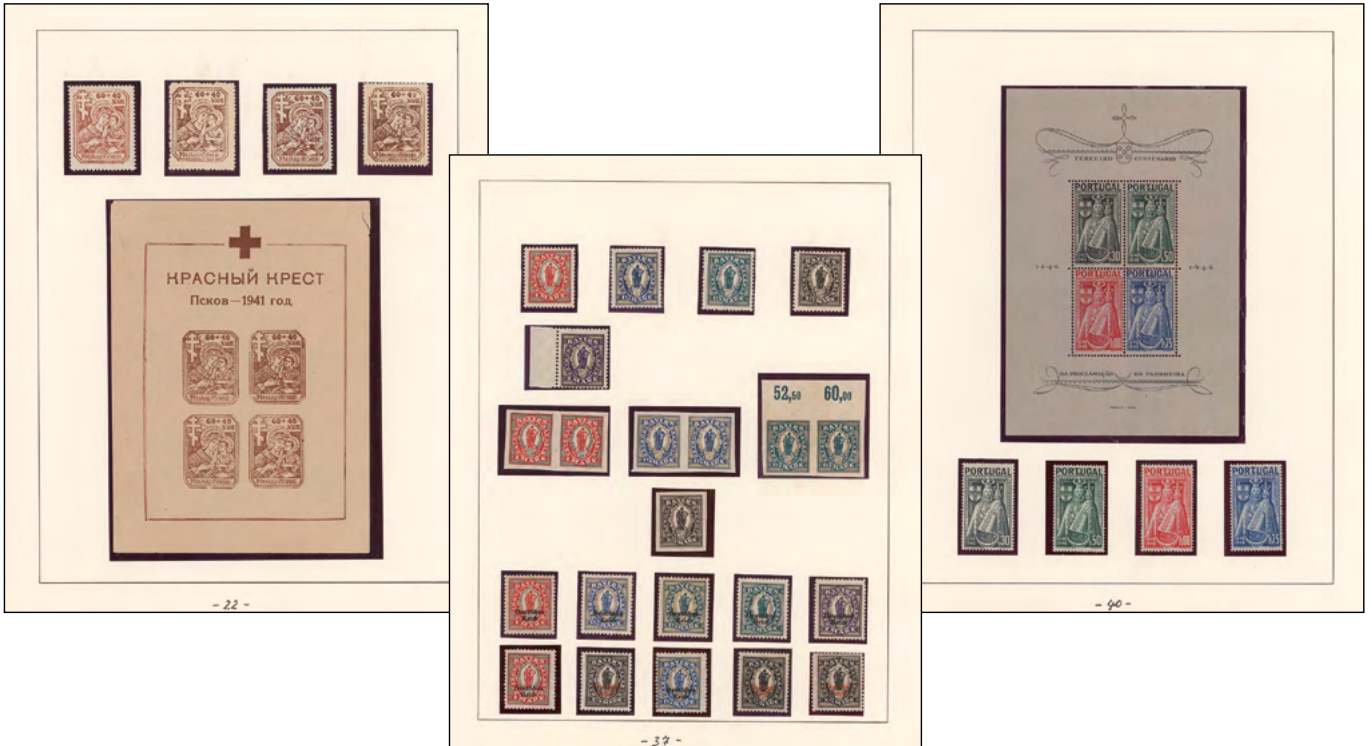

ex. 7212 | 400 €



ex. 7215 | 300 €



ex. 7217 | 200 €



ex. 7224 | 500 €



ex. 7236 | 500 €



ex. 7241 | 200 €



ex. 7242 | 200 €



ex. 7244 | 250 €



ex. 7247 | 200 €

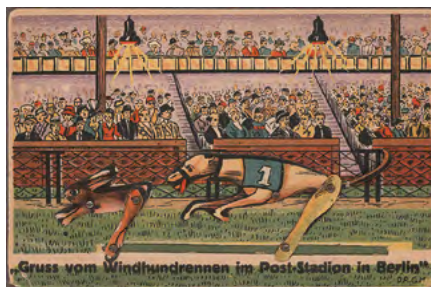

ex. 7249 | 300 €



ex. 7251 | 300 €

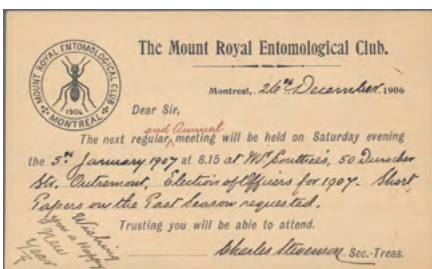

ex. 7253 | 250 €



ex. 7255 | 500 €

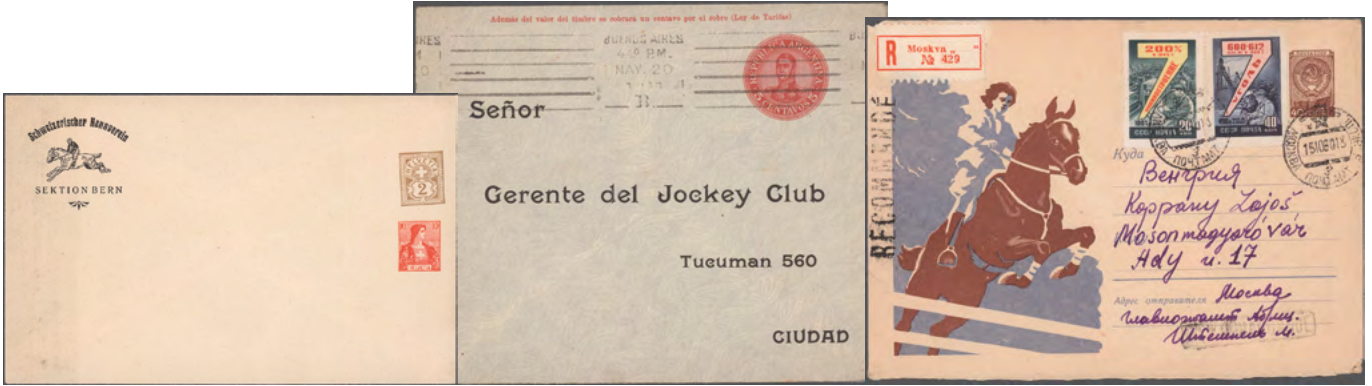

ex. 7257 | 500 €



ex. 7258 | 250 €



ex. 7256 | 300 €



ex. 7259 | 150 €



ex. 7264 | 200 €



ex. 7272 | 400 €

www.cg-collectors-world.com



ex. 7276 | 200 €



ex. 7285 | 100 €



ex. 7281 | 400 €

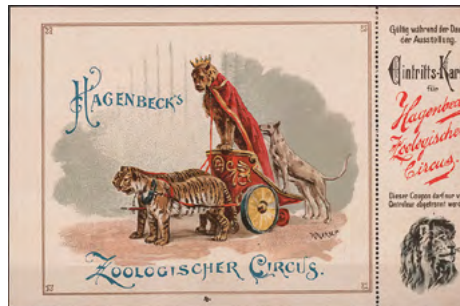

ex. 7289 | 400 €



ex. 7280 | 400 €



ex. 7286 | 3.600 €

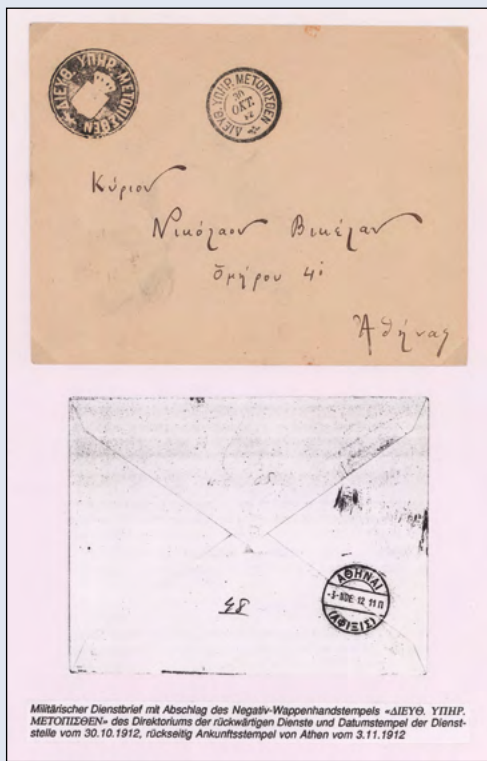

Militärischer Dienstbrief mit Abschlag des Negativ-Wappenhandstempels «AIEYΘ. YTHP. METOJENI» des Direktors der rückwärtigen Dienste und Datumstempel der Dienststelle vom 30.10.1912, rückseitig Ankunftsstempel von Athen vom 3.11.1912



Briefchen von Mollas nach Elbasan; frankiert mit Mittelalbanien, Essad-Post, 20 Para (M-Nr. 13), antwortet mit dem Stern-Stempel von Mollas; rückseitig Ankunftsstempel des Essad-Postamts von Elbasan vom 10.1.1916



Albanien 1913, 1.6. Freimarken-Ausfallsausgabe Dienststempel der Postverwaltung ohne Wappen, (1 Ghush) (M-Nr. 2)

Brief von Fier nach Tirana; Ausfallsausgabe der Provisorischen Regierung, Dienststempel der Postverwaltung ohne Wappen, 1. Auflage, 1913 (M-Nr. 24); albanischer Briefen-Datumstempel von Fier vom 20.8.1913, Ankunftsstempel von Tirana (vorderseitig) vom 25.8.1913

ex. 7311 | 1.200 €



ex. 7322 | 400 €



ex. 7323 | 280 €





ex. 7335 | 1.000 €



ex. 7337 | 1.500 €



ex. 7341 | 600 €



ex. 7338 | 500 €



ex. 7344 | 500 €



ex. 7343 | 200 €



ex. 7345 | 120 €



ex. 7347 | 500 €



ex. 7342 | 400 €



ex. 7350 | 400 €



ex. 7352 | 1.000 €



ex. 7355 | 2.000 €

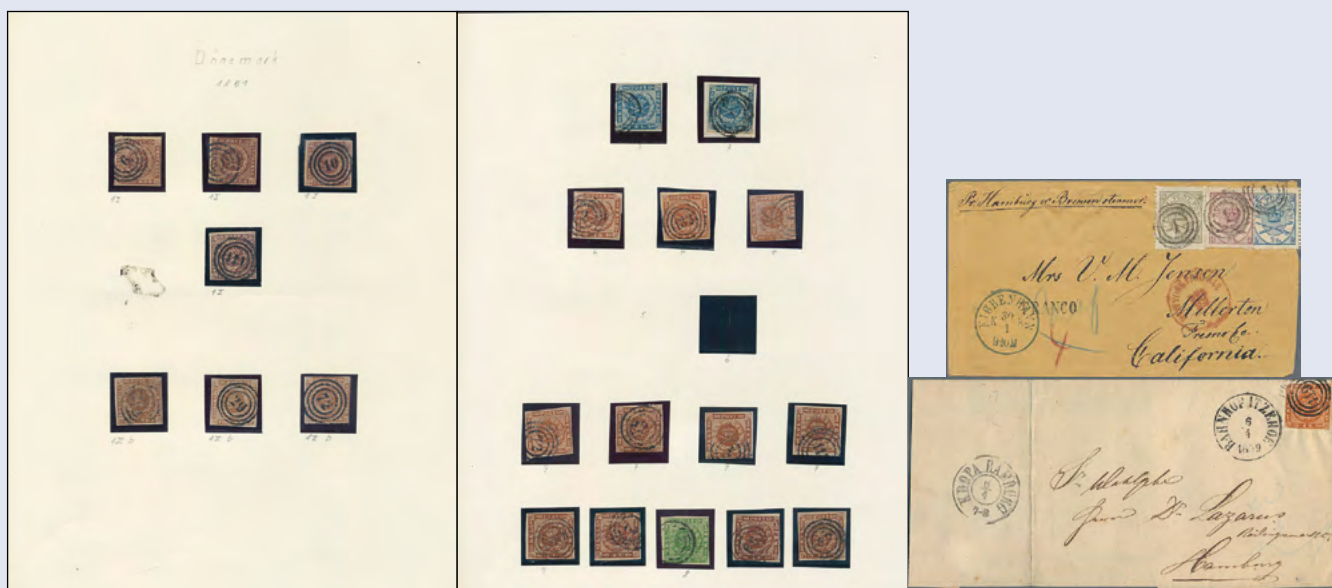

ex. 7360 | 1.000 €



ex. 7361 | 1.500 €



ex. 7364 | 800 €



ex. 7368 | 80 €



ex. 7373 | 120 €



ex. 7374 | 300 €



ex. 7375 | 300 €





ex. 7377 | 200 €



ex. 7378 | 300 €



ex. 7380 | 100 €



ex. 7382 | 100 €



ex. 7381 | 700 €



ex. 7394 | 300 €

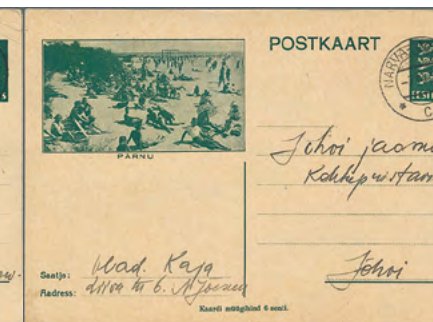

ex. 7387 | 200 €



ex. 7389 | 1.500 €



ex. 7391 | 400 €



ex. 7390 | 400 €



ex. 7411 | 400 €



ex. 7404 | 300 €



ex. 7413 | 1.600 €



ex. 7414 | 1.500 €



ex. 7415 | 450 €



ex. 7416 | 10.000 €



ex. 7421 | 300 €



ex. 7424 | 250 €



ex. 7438 | 1.200 €

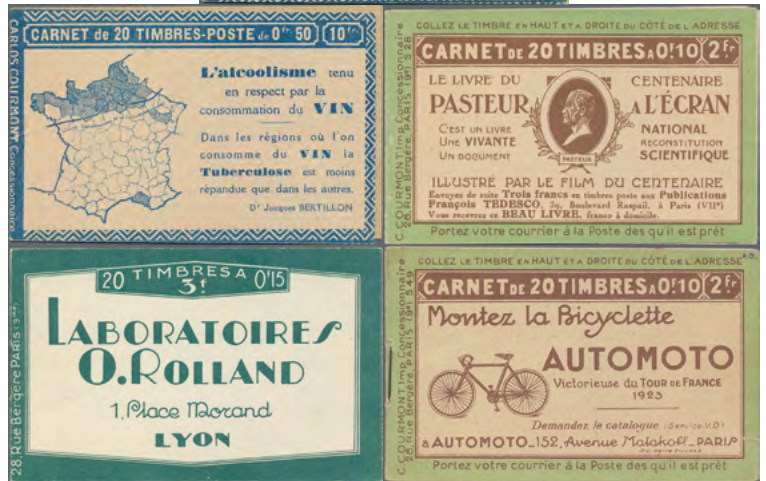

ex. 7449 | 250 €



ex. 7439 | 100 €



ex. 7454 | 300 €

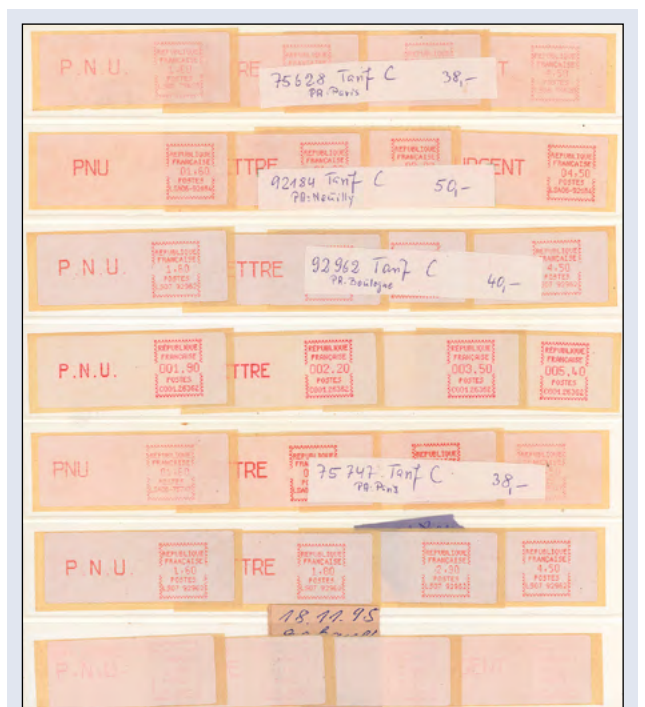

ex. 7450 | 1.200 €



ex. 7456 | 2.000 €



ex. 7458 | 300 €

ex. 7460 | 150 €



ex. 7459 | 250 €



ex. 7461 | 250 €



ex. 7462 | 500 €



ex. 7463 | 1.500 €



ex. 7464 | 300 €

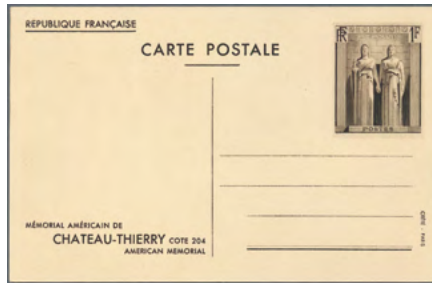

ex. 7466 | 300 €



ex. 7472 | 200 €



ex. 7467 | 170 €

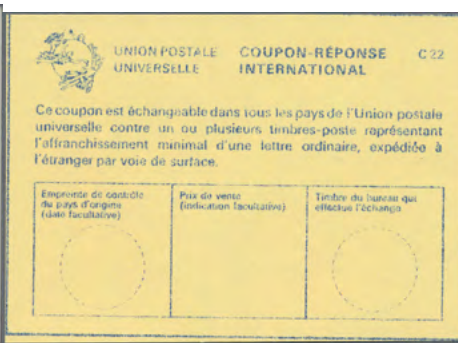

ex. 7470 | 500 €



ex. 7478 | 150 €

www.auktionen-gaertner.de



ex. 7486 | 300 €



ex. 7489 | 600 €



ex. 7490 | 300 €



ex. 7487 | 150 €

Mehr Bilder?
 Kein Problem – wir senden Ihnen gerne weitere Scans, Fotos oder Videos zu:
scananfragen@auktionen-gaertner.de



ex. 7493 | 300 €



ex. 7494 | 140 €



ex. 7491 | 300 €



ex. 7498 | 450 €



ex. 7499 | 5.000 €



ex. 7500 | 150 €



ex. 7517 | 100 €



ex. 7510 | 300 €

Ergebnisse der Auktion

Die **Ergebnisliste** steht Ihnen online unmittelbar nach der Auktion zur Verfügung.

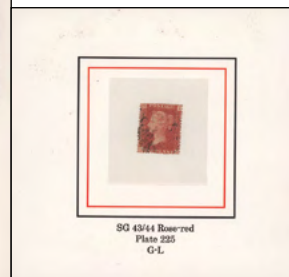

ex. 7515 | 250 €

Maltese crosses London Numbered

152	153	154	155	156
157	158	159	160	161
162	163	164	165	166
167	168	169	170	171
172	173	174		

152	153	154	155	156
157	158	159	160	161
162	163	164	165	166
167	168	169	170	171
172	173	174		

5

ex. 7508 | 2.000 €

ex. 7516 | 2.000 €

Plate values DSG 14th Edition

71	40	93	55	113	55	134	18	154	55	174	75	194	55	214	70
72	45	94	50	114	200	135	100	155	55	175	65	195	55	215	70
73	45	95	45	115	100	136	100	156	50	176	65	196	55	216	75
74	45	96	50	116	80	137	32	157	55	177	45	197	60	217	75
76	40	97	45	117	50	138	22	158	35	178	65	198	45	218	70
78	100	98	55	118	55	139	65	159	35	179	55	199	60	219	100
79	35	99	60	119	50	140	22	160	35	180	65	200	65	220	45
80	50	100	65	120	18	141	125	161	65	181	50	201	35	221	75
81	50	101	65	121	48	142	75	162	55	182	100	202	65	222	85
82	100	102	50	122	18	143	65	163	55	183	60	203	35	223	100
83	125	103	55	123	45	144	100	164	55	184	35	204	60	224	125
84	65	104	80	124	32	145	35	165	50	185	55	205	60	225	+++
85	45	105	100	125	48	146	45	166	50	186	70	206	60	226	7000
86	35	106	60	126	60	147	55	167	50	187	55	207	65		
87	35	107	65	127	45	148	45	168	55	188	75	208	60		
88	150	108	85	130	60	149	45	169	65	189	75	209	55		
89	45	109	90	131	70	150	18	170	40	190	55	210	70		
90	45	110	65	132	150	151	65	171	18	191	35	211	75		
91	60	111	55	133	125	152	65	172	35	192	55	212	65	12999	+20%
92	40	112	75			153	110	173	75	193	35	213	65		

New page 20% higher
2014 11/1600



ex. 7528 | 700 €



ex. 7530 | 250 €



ex. 7538 | 600 €



ex. 7520 | 350 €



ex. 7535 | 300 €

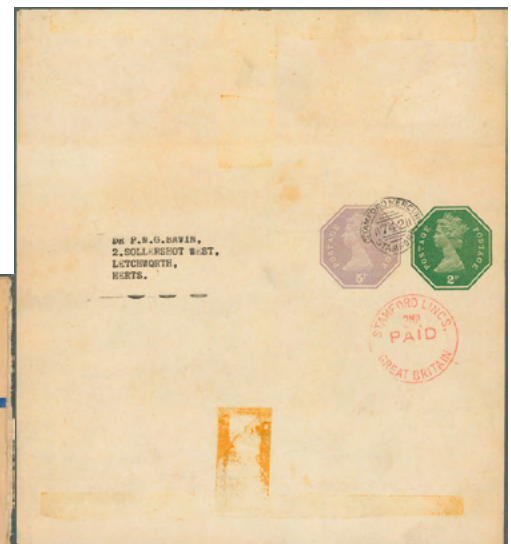



ex. 7543 | 1.800 €



ex. 7545 | 1.300 €

Save the date – 60. Auktion

14.-18. Oktober 2024
Banknoten & Münzen, Philatelie



ex. 7552 | 300 €



ex. 7555 | 1.500 €



ex. 7557 | 260 €



ex. 7558 | 100 €



ex. 7559 | 1.200 €



ex. 7562 | 1.500 €



ex. 7565 | 350 €

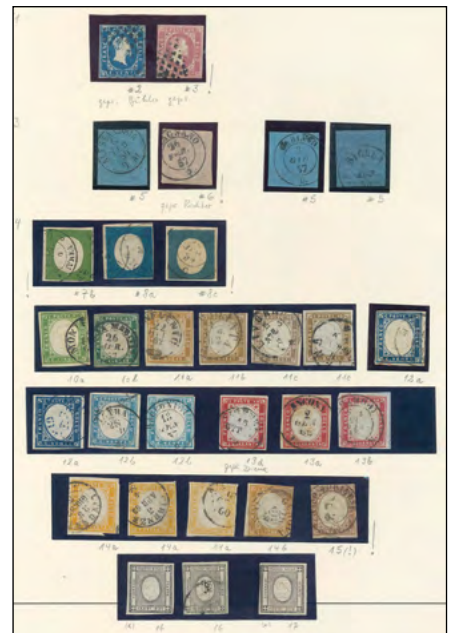

ex. 7567 | 500 €



ex. 7570 | 500 €



ex. 7576 | 500 €



ex. 7579 | 1.200 €



ex. 7589 | 250 €



ex. 7581 | 600 €

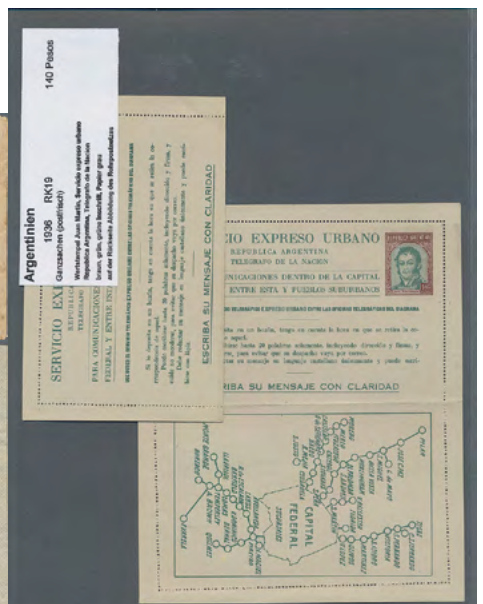

ex. 7593 | 300 €

Ergebnisse der Auktion
 Die **Ergebnisliste** steht Ihnen online unmittelbar nach der Auktion zur Verfügung.



ex. 7594 | 250 €



ex. 7595 | 400 €



ex. 7601 | 500 €



ex. 7612 | 600 €



ex. 7613 | 250 €



ex. 7620 | 15.000 €

Verkaufen Sie selbst!

Wir beraten Sie **unverbindlich** und schätzen den Wert ihrer Sammlung **kostenlos**.



ex. 7623 | 200 €



ex. 7624 | 200 €



ex. 7625 | 150 €



ex. 7633 | 200 €



ex. 7626 | 2.000 €



ex. 7627 | 300 €



ex. 7639 | 800 €



ex. 7643 | 1.200 €



ex. 7647 | 600 €



ex. 7648 | 300 €



ex. 7654 | 300 €



ex. 7683 | 300 €



ex. 7657 | 500 €

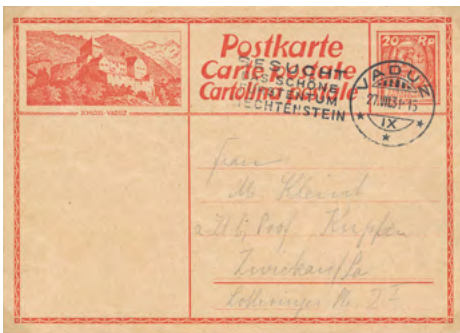

ex. 7704 | 500 €



ex. 7707 | 300 €



ex. 7714 | 300 €

Duerch d' Fielsen d' **Sauer** brécht

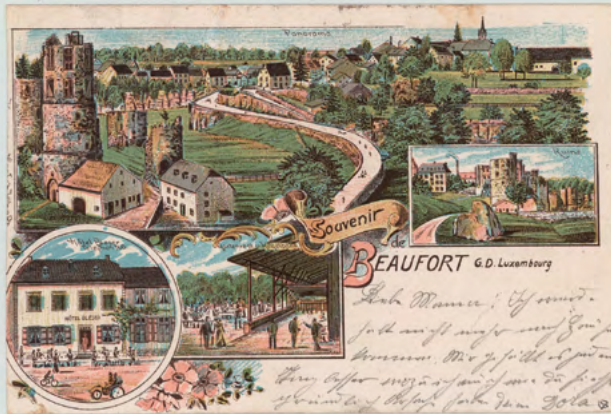

Beaufort



ex. 7719 | 1.500 €



ex. 7730 | 200 €



ex. 7729 | 500 €

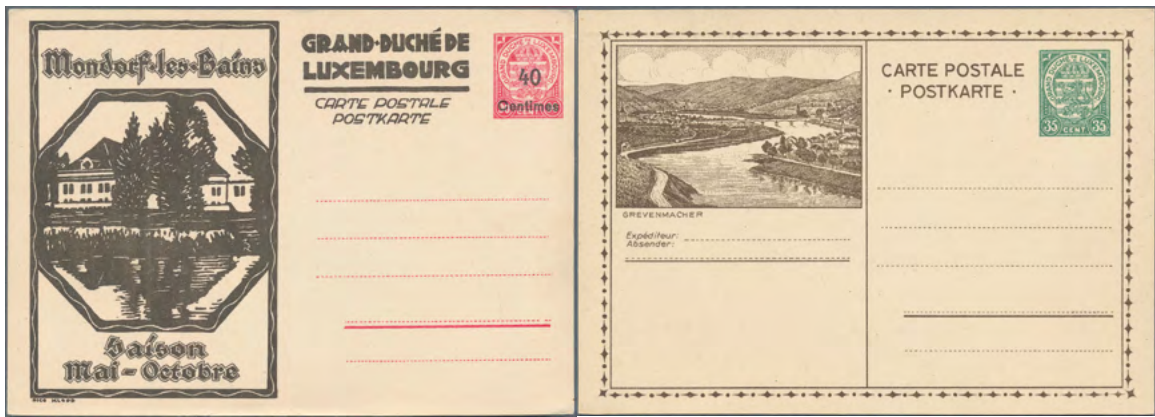

ex. 7728 | 250 €

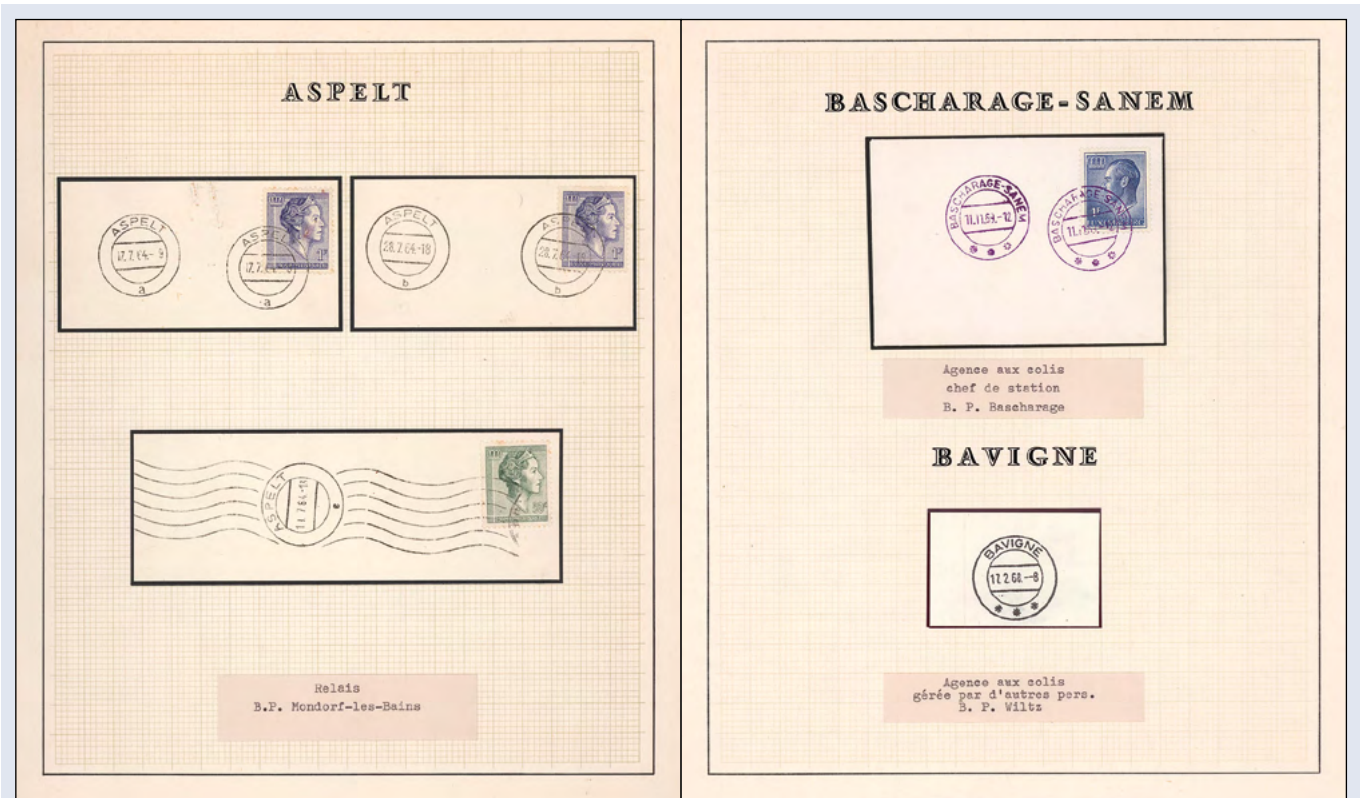

ex. 7734 | 1.000 €

www.cg-collectors-world.com



ex. 7739 | 400 €

<p>Luxembourg sans astérisques</p> <p>Grand cercle diamètre 24,5 mm. Période d'utilisation 30.1.1973 - 6.12.1982.</p>  <p>Luxembourg sur lettre avec paire no. 17 - 10 c. bleu-bleu, percés en lignes colorées de 10.7.1873 vers Bruxelles. Cachet P-D coin-arrière. Double post. Tarif 1.3.1875.</p>  <p>Luxembourg sur Bûcher-Bestellzettel vers Mainz avec no. 36/A non dentelés de 21.1.1875 sans indication d'usage. Tarif 4 c. 1.1.1875.</p>	<p>Luxemburg sans astérisques</p> <p>Période d'utilisation 6.4.1873 - 13.6.1885.</p> <p>LUXEMBURG sans astérisques ø 23 mm hauteur 2,8 mm</p>  <p>LUXEMBURG sans astérisques ø 23 mm sur paire 40 Centimes, orange de 31/5. 1877.</p>  <p>LUXEMBURG sans astérisques sur bande de quatre avec no. 20, percés en lignes colorées 25 c. bleu de 31.4.1877 4 - 2 N - (Nachmittags).</p>  <p>WILTZ avec astérisques de 27/8. 1881 5 - 6 M - (Main) sur carte postale no. 43 - 5 c. Allumette. Cachet d'arrivée LUXEMBURG sans astérisques, cercle café de 27/8. 1884 10 - 11 V - (Vormittags) Mainz. Tarif intérieur 1. 10. 1877.</p>	<p>Luxemburg avec astérisques</p>  <p>Luxemburg avec astérisques sur lettre pour Paris de 13.7. 1878 5 - 6 N. Cachet de passage J. Vanderlinden no. 1960 Luxembourg/ Paris juil 78.</p>  <p>Luxemburg avec astérisques sur mandat d'encasement de 20.8.1879 9 - 10 V. (Vormittags).</p>
<p>Bissen avec astérisques</p> <p>Relais : 27.7.1880.</p>  <p>Bissen avec astérisques sur carte postale no. 51 - 5 c. gris - Adolphe de 25.6.1903 7 - 8 M. (Main) Cachet d'arrivée (type 32) Luxembourg-Cour 25.6.1903 6 9 M. Jusqu'à présent, période d'utilisation 20.7.1884 - 9.8.1903.</p>  <p>Bissen avec astérisques sur carte postale Contre Remboursement de 13.6.1902 3 - 6 S. (Soir). Cachet d'arrivée (type 32) Redange-sur-Attert 8 - 9 M. (Main) avec no. 42. Adolphe de face 25 c. bleu-rouge et no. 79. Adolphe de profil 18 c. orange. Tarif carte postale 5 centimes 1.1.1899, depuis 1.2.1887 Recommandé 30 centimes.</p>	<p>Diekirch sans astérisques</p> <p>Perception : 20.8.1836</p>  <p>Diekirch sans astérisques sur lettre de 6.5.1875 avec paire no. 18 - 12 1/2 c. carmin. Marque de passage J Van der Linden no. 1941 LUXEMBURG AMEL. ERG. C. Tarif 1.4.1868 - 6 25 c. Jusqu'à présent, période d'utilisation 3.5.1873 - 2.4.1883.</p>  <p>Diekirch sans astérisques sur carte postale no. 46 - 10 Centimes Armées de 11.5.1881 3 - 4 N. (Nachmittags) de l'après-midi. Cachet d'arrivée ANVERS de 12 MAI 1881 6 - M - Main. Port 10 c. Tarif 1.4.1879.</p>	<p>Grevenmacher sans astérisques</p> <p>Perception : 20.8.1842.</p>  <p>Grevenmacher sans astérisques sur armées, percés en lignes colorées sur no. 19 - 20 c. brun-gris 15.9.1873 et sur no. 20 - 25 c. bleu 28.1875.</p>  <p>Grevenmacher sans astérisques sur armées, impression locale sur 29 - 5 c. bleu 22.9.1877 et sur paire no. 39 - 10 c. gris 1.8.1877.</p> <p>Jusqu'à présent, période d'utilisation observée 12.5.1873 - 2.7.1881.</p>  <p>Premier jour date de contrôle de 27.8.1874 sur carte-correspondance no. 3 - 5 c. violet Grevenmacher sans astérisques en bleu avec no. 16 - 1 c. brun-rouge, percés en ligne colorés. Tarif pour l'Empire Allemand réduit à 6 cts.</p>
<p>Mersch sans astérisques</p> <p>Perception : 1.5.1871.</p>  <p>Mersch sans astérisques sur no. 19 - 20 c. brun-gris 27.1.1881 et sur paire no. 20 - 25 c. bleu de 28.1874 10 - 11 V. (Vormittags).</p>  <p>Mersch sans astérisques sur no. 29 - 5 c. citron, impression locale et sur no. 42 - 10 c. gris, impression de Hauriez 10.8.1881.</p> <p>Jusqu'à présent, période d'utilisation observée 14.4.1875 - 2.1.1896.</p>  <p>Mersch sans astérisques sur bulletin d'impos foncier pour l'année 1876 du 11.10.1877 4 - 2 N. (Nachmittags) avec no. 16 - 1 c. brun-rouge, percés en lignes colorées. Tarif 1.10.1877 - 1.1.1899.</p>	<p>Rodange sans astérisques</p> <p>Agence de plein exercice: 22.4.1881. Perception: 1.3.1883.</p>  <p>Rodange sans astérisques en bleu sur bloc de quatre armées no. 16 - brun-rouge percés en lignes colorées de 23.11.1876 6 - 7 N. (Nachmittags) de l'agence aux cols de Rodange.</p> <p>Jusqu'à présent, d'utilisation observée de 10.7.1876 - 5.4.1886.</p>  <p>Rodange sans astérisques de l'agence de plein exercice sur carte postale no. 49 - 10 c. jaune-brun, armées de 13.1882 8 - 9 V. (Vormittags) Cachet d'arrivée BRUXELLES de 3 MARS 10 - S. UPU Tarif pour carte postale UNION POSTALE UNIVERSELLE 10 centimes de 1.4.1879.</p>	<p>Rümelingen sans astérisques</p> <p>Agence de la poste aux cols: 1.7.1873. Perception: 12.8.1874.</p>  <p>Rümelingen sans astérisques sur paire no. 35 armées 40 c. orange, impression locale du 17.9.1879 7 - 8 M. (Main).</p> <p>Jusqu'à présent, d'utilisation observée 17.9.1879 - 1.2.1901.</p>  <p>Rümelingen sans astérisques sur allégorie no. 48 - 2 c. jaune-olive de 3.1.1896 2 - 3 N. (Nachmittags) et sur no. 50 - 5 c. vert de 1.1.1891 4 - 7 M. (Main).</p>  <p>Rümelingen sans astérisques sur no. 64 - 37 1/2 c. vert Grand-Duc Adolphe de face de 8.2.1908 4 - 9 V. (Vormittags) et Rümelingen sans astérisques sur no. 73 - 10 c. rouge Grand-Duc Adolphe de profil de 12. 1896 3 - 4 N. (Nachmittags).</p>

ex. 7733 | 4.000 €



ex. 7749 | 600 €

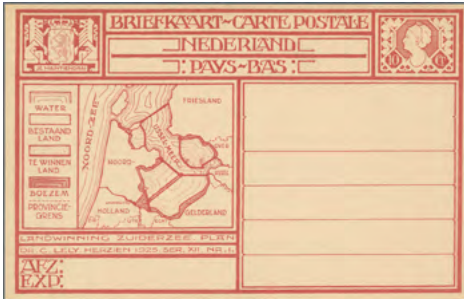

ex. 7751 | 200 €



www.cg-collectors-world.com



ex. 7756 | 300 €

ex. 7762 | 150 €



ex. 7763 | 250 €

Save the date – 60. Auktion

14.-18. Oktober 2024

Banknoten & Münzen, Philatelie



ex. 7770 | 250 €



ex. 7771 | 500 €



ex. 7774 | 1.100 €



ex. 7775 | 1.100 €

www.cg-collectors-world.com



ex. 7783 | 3.000 €



ex. 7784 | 500 €



ex. 7788 | 2.800 €



ex. 7793 | 400 €



ex. 7791 | 120 €

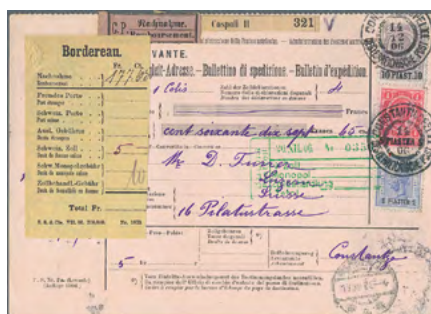

ex. 7846 | 150 €

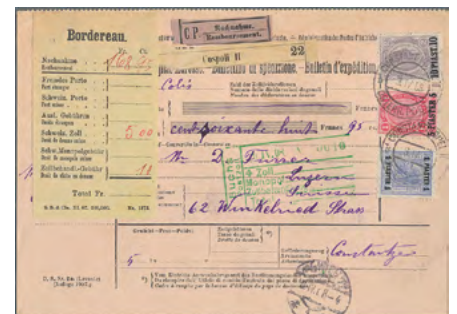

ex. 7847 | 180 €



ex. 7819 | 200 €

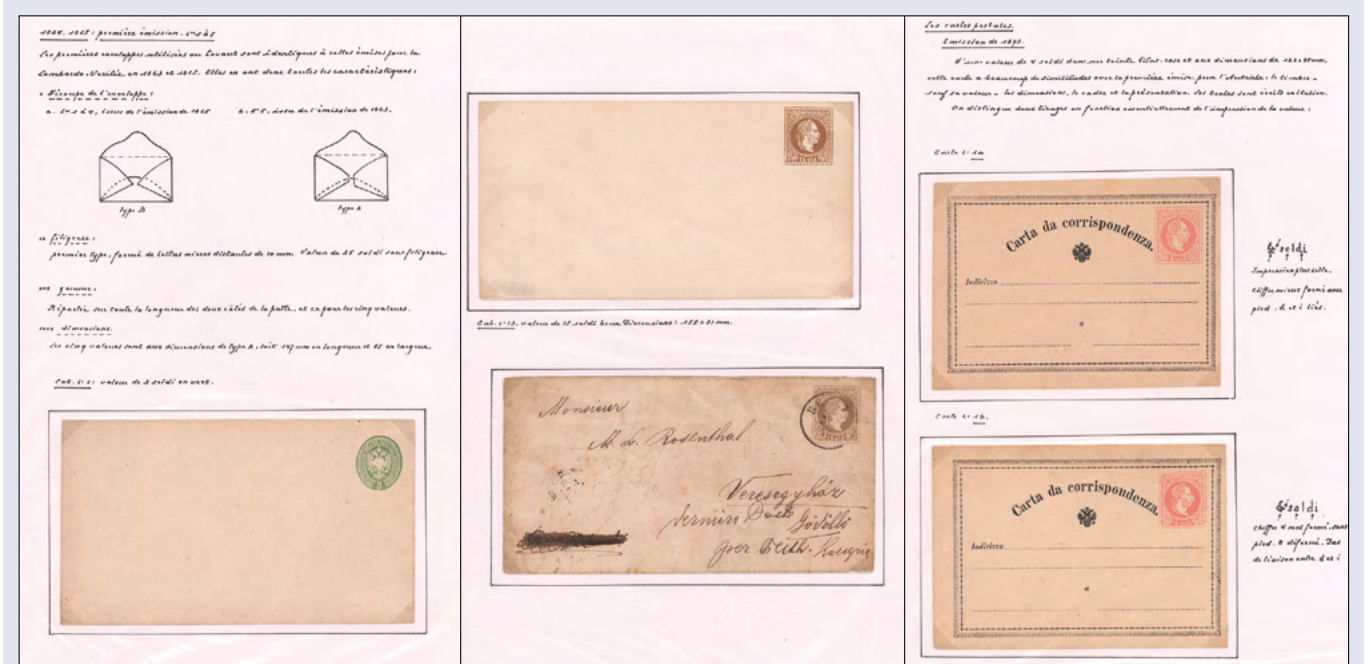

ex. 7848 | 2.500 €



ex. 7849 | 1.000 €



ex. 7861 | 200 €

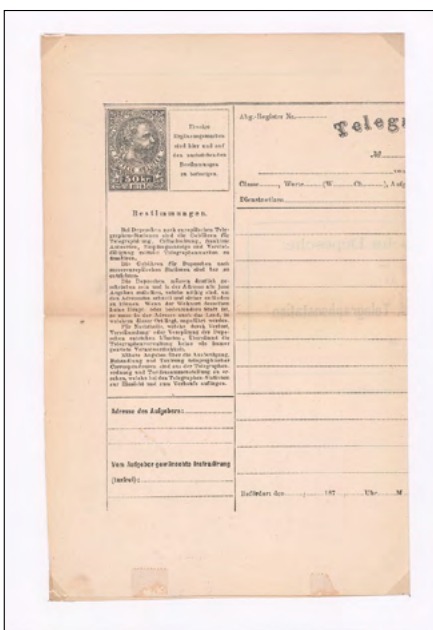

ex. 7862 | 200 €



ex. 7868 | 400 €

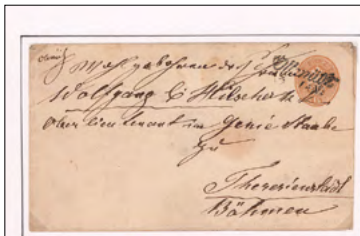

Paris au dittem. 1871



Paris au dittem. 1871



Paris au dittem. 1871

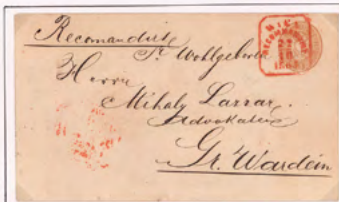

Paris au dittem. 1871



Paris au dittem. 1871

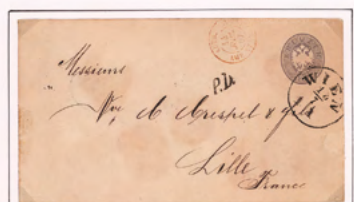

Paris au dittem. 1871

ex. 7866 | 300 €



Paris au dittem. 1871



Paris au dittem. 1871



Paris au dittem. 1871



Paris au dittem. 1871



Paris au dittem. 1871

ex. 7867 | 600 €

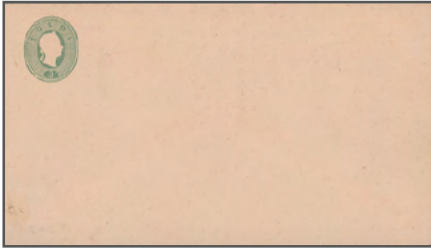

ex. 7869 | 400 €



ex. 7870 | 250 €



ex. 7872 | 300 €

www.auktionen-gaertner.de



ex. 7873 | 300 €



ex. 7876 | 400 €



ex. 7878 | 200 €



ex. 7879 | 250 €



ex. 7881 | 400 €



ex. 7885 | 250 €



ex. 7889 | 300 €



ex. 7896 | 250 €

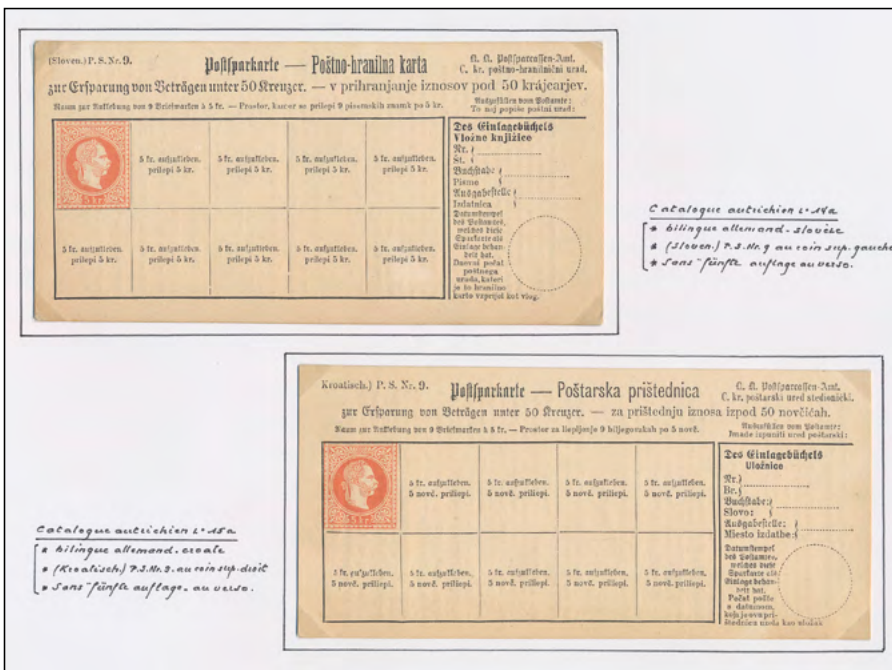

ex. 7890 | 250 €



ex. 7901 | 250 €



ex. 7905 | 400 €

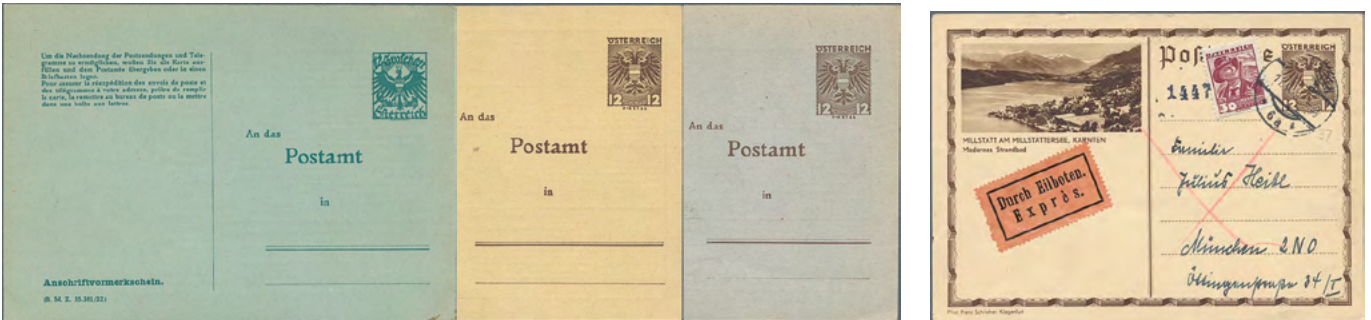

ex. 7907 | 300 €

ex. 7908 | 120 €



ex. 7909 | 350 €

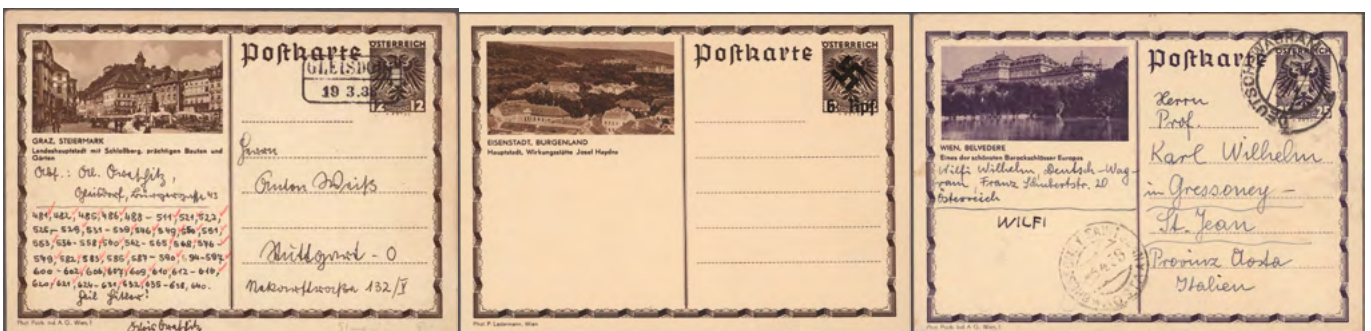

ex. 7911 | 400 €

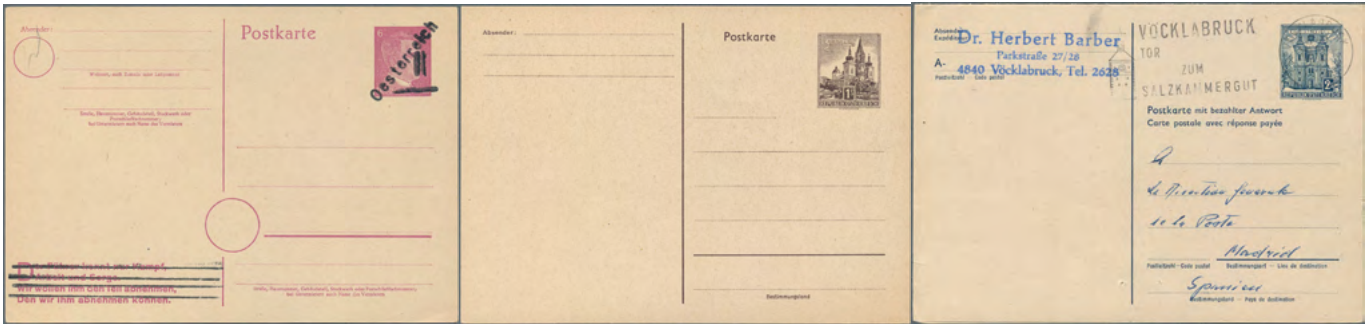

ex. 7912 | 250 €

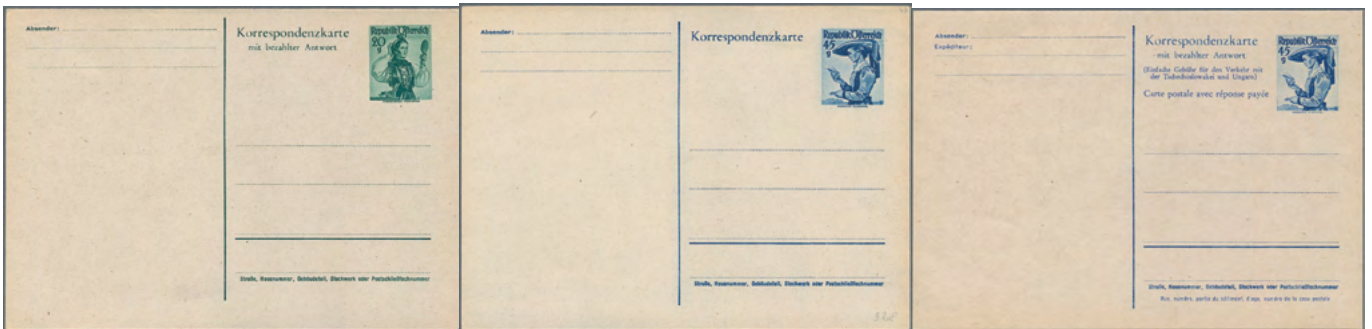

ex. 7916 | 300 €



ex. 7917 | 400 €



ex. 7925 | 350 €



ex. 7926 | 100 €



ex. 7927 | 100 €



ex. 7929 | 500 €

Ergebnisse der Auktion
 Die **Ergebnisliste** steht Ihnen online unmittelbar nach der Auktion zur Verfügung.



ex. 7930 | 200 €



ex. 7932 | 250 €



ex. 7933 | 150 €



ex. 7935 | 200 €



ex. 7936 | 300 €

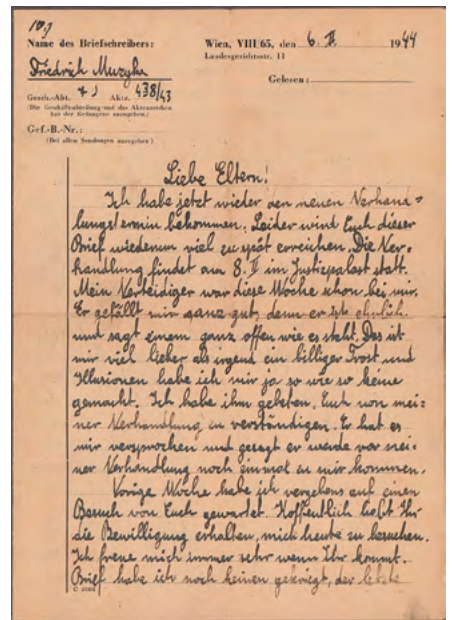

ex. 7938 | 200 €



ex. 7943 | 1.500 €



ex. 7944 | 150 €



ex. 7948 | 300 €



ex. 7952 | 150 €



ex. 7953 | 4.000 €



ex. 7959 | 1.500 €



ex. 7961 | 250 €



ex. 7962 | 300 €



ex. 7965 | 120 €



ex. 7966 | 300 €

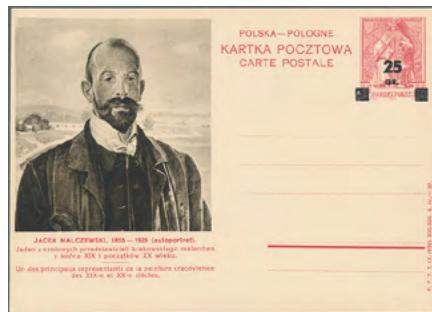

ex. 7967 | 500 €



ex. 7970 | 200 €



ex. 7973 | 250 €



ex. 7974 | 100 €



ex. 7976 | 500 €



ex. 7987 | 1.000 €



ex. 7988 | 200 €



ex. 7992 | 250 €



ex. 7993 | 150 €

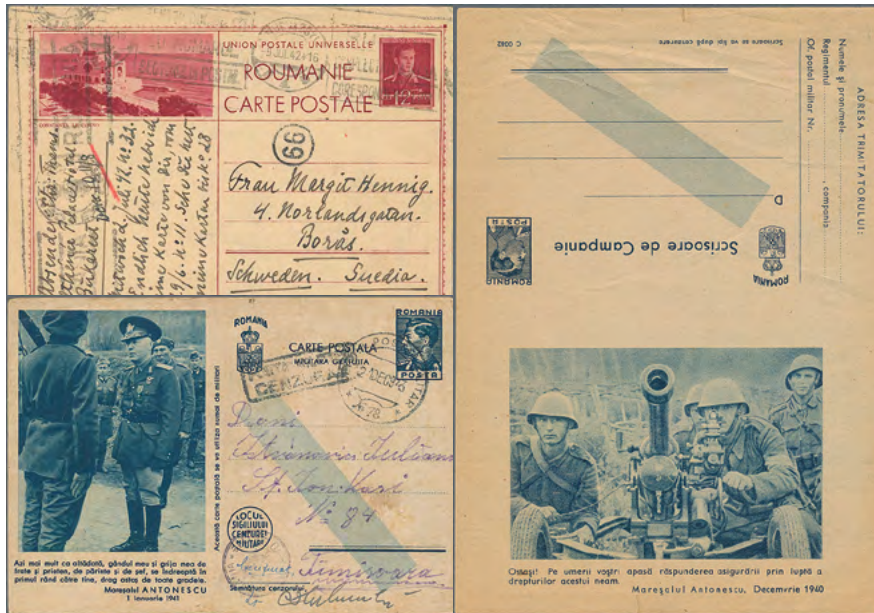

ex. 7997 | 300 €



ex. 7999 | 2.500 €

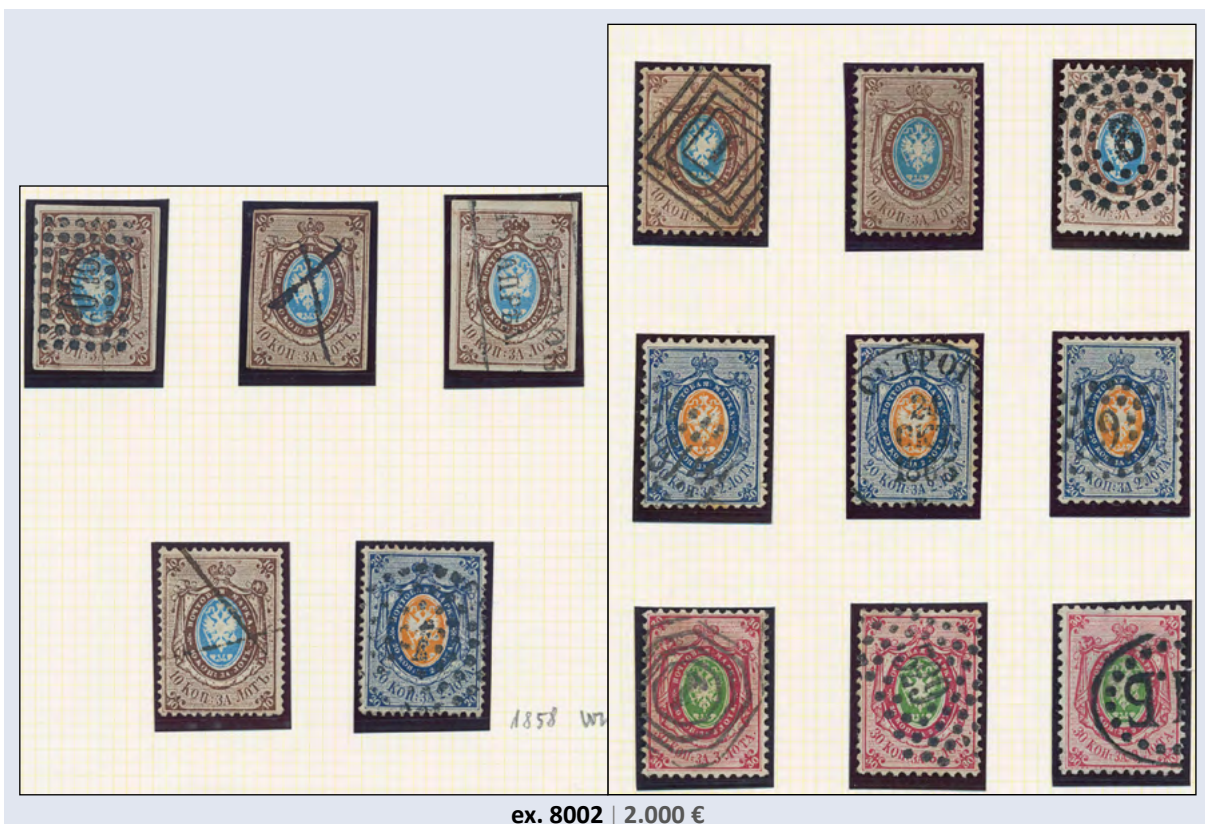

ex. 8002 | 2.000 €



ex. 8003 | 3.000 €



ex. 8011 | 3.500 €



ex. 8019 | 200 €



ex. 8024 | 1.000 €



ex. 8026 | 300 €



ex. 8027 | 9.000 €



ex. 8028 | 3.000 €

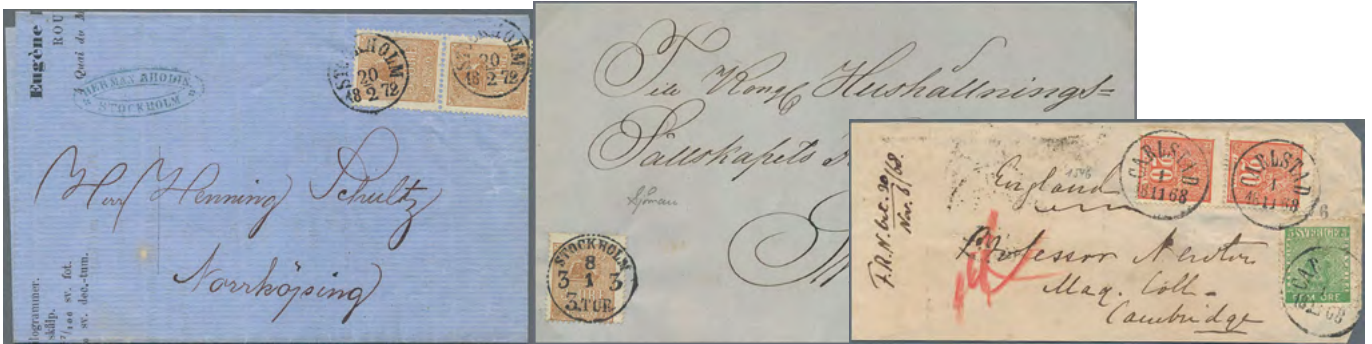

ex. 8031 | 300 €



ex. 8032 | 300 €



ex. 8042 | 400 €



ex. 8047 | 600 €



ex. 8048 | 500 €

www.cg-collectors-world.com



ex. 8052 | 200 €



ex. 8053 | 400 €



ex. 8055 | 500 €



ex. 8066 | 800 €



ex. 8074 | 150 €



ex. 8092 | 200 €

Save the date – 60. Auktion
14.-18. Oktober 2024
 Banknoten & Münzen, Philatelie

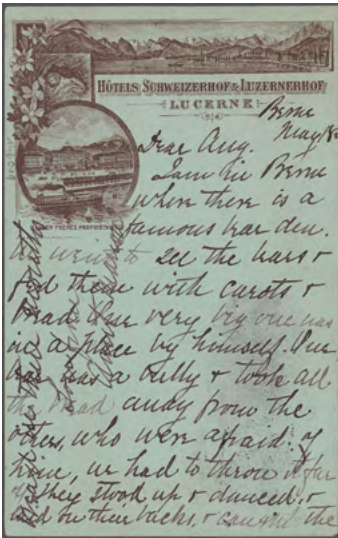

ex. 8082 | 150 €



ex. 8083 | 100 €



ex. 8088 | 400 €



ex. 8096 | 1.000 €



ex. 8099 | 1.000 €

www.auktionen-gaertner.de



ex. 8101 | 250 €

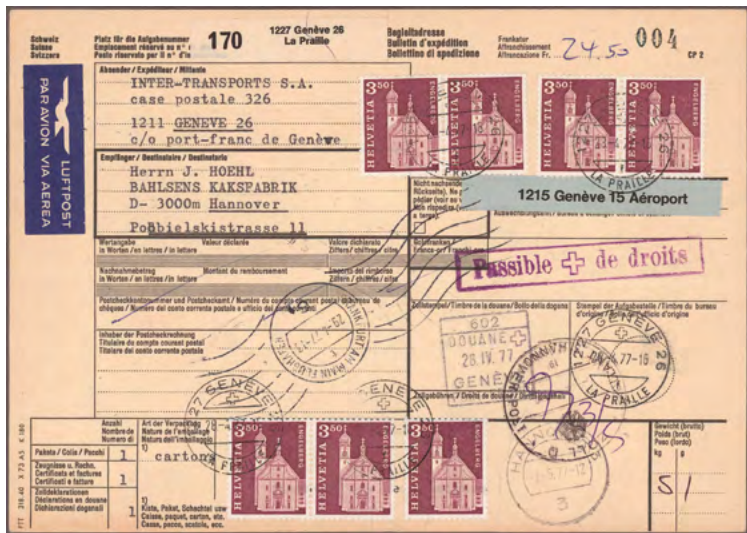

ex. 8114 | 250 €



ex. 8118 | 900 €



ex. 8121 | 100 €

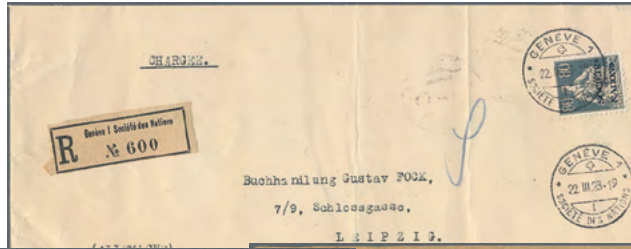

ex. 8131 | 200 €



ex. 8133 | 500 €



ex. 8135 | 500 €



ex. 8138 | 250 €



ex. 8147 | 300 €



ex. 8148 | 200 €



ex. 8161 | 2.000 €





ex. 8167 | 500 €



ex. 8172 | 200 €



ex. 8168 | 300 €



ex. 8169 | 250 €



ex. 8182 | 100 €

Ergebnisse der Auktion
 Die **Ergebnisliste** steht Ihnen online unmittelbar nach der Auktion zur Verfügung.



ex. 8186 | 300 €



ex. 8189 | 2.000 €



ex. 8191 | 500 €



ex. 8192 | 300 €



ex. 8193 | 400 €



ex. 8194 | 150 €



ex. 8198 | 400 €



ex. 8200 | 200 €



ex. 8199 | 300 €



ex. 8206 | 250 €



ex. 8207 | 500 €

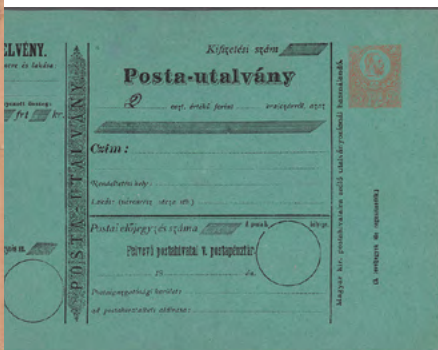

ex. 8208 | 200 €



ex. 8215 | 500 €



ex. 8212 | 200 €



ex. 8225 | 150 €



ex. 8239 | 200 €



ex. 8238 | 800 €



ex. 8241 | 250 €



ex. 8244 | 1.100 €



ex. 8245 | 1.100 €



ex. 8247 | 500 €



ex. 8249 | 400 €

Ergebnisse der Auktion

Die **Ergebnisliste** steht Ihnen online unmittelbar nach der Auktion zur Verfügung.



ex. 8252 | 300 €



ex. 8266 | 300 €



ex. 8273 | 300 €



ex. 8274 | 200 €



ex. 8288 | 150 €

Einlieferung: Einfach und effektiv!

WIE LIEFERE ICH EIN UND WAS IST ZU BEACHTEN?

Aus wirtschaftlichen Gründen sollten Ihre Lose mindestens einen Ausrufpreis von je 250 € haben und die gesamte Einlieferung insgesamt einen Schätzwert von 1.000 € nicht unterschreiten.

Sie haben noch Fragen?
Rufen Sie uns an:
+49 7142 789 400

Abholung bei Ihnen

Bei umfangreichen und wertvollen Objekten besuchen unsere Experten Sie auch gerne zu Hause.

Persönliche Übergabe

Sie kommen nach Termin absprache persönlich bei uns vorbei, und wir besprechen alles vor Ort. Unsere Experten bieten Ihnen eine kompetente Beratung und schätzen und bewerten Ihre Sammlungen und Nachlässe unverbindlich und kostenfrei.

Postversand

Sie senden uns Ihr Material ab mind. 1.000 € Ausruf zu.^{1, 2, 3}



Eingangsbestätigung

Sie erhalten kurzfristig eine Eingangsbestätigung Ihrer Sendung.

Losbeschreibung & Ausruf

Nach unserer Bearbeitung erhalten Sie die entsprechenden Losbeschreibungen und wir teilen Ihnen den festgesetzten Ausruf mit.

Auktionskatalog

Rechtzeitig vor der Auktion senden wir Ihnen den Auktionskatalog sowie eine Aufstellung Ihrer Losnummern zu.

AUKTION

Ergebnisse

Die Ergebnisliste steht Ihnen online unmittelbar und in gedruckter Form wenige Tage nach der Auktion zur Verfügung.

Abrechnung

Mit der Erstellung der Einlieferer-Abrechnungen beginnen wir ca. 6 Wochen nach der Auktion^{4, 5}



¹ Postversand in Deutschland mit:

- Postpaket bis zu einem Schätzwert von 25.000 €
- Postexpress bei einem darüber liegenden Wert
- unserem besonderen Service als ePaket mit DHL
Damit können Sie Ihre Pakete (bis 31,5 kg) kostenfrei bei sich zuhause abholen lassen. Wenn alles gepackt und zugleibt ist, einfach bei uns anrufen und den Tag nennen, wann die Abholung erfolgen soll.

Bitte vergessen Sie nicht, eine Liste der enthaltenen Lose beizulegen. Sie können außerdem gerne Ausrufvorschläge machen. Weichen unsere Schätzungen gravierend davon ab, setzen wir uns mit Ihnen in Verbindung.

² Postversand aus dem Ausland

Sollten Sie uns Ihr Material aus einem EU-Staat oder einem Drittland zukommen lassen, so informieren Sie uns bitte vor der Sendungsaufgabe. Sofern Sie Fragen zu Postversand und Zöllen haben, helfen wir Ihnen gerne bei der Klärung! Auch der Versand mit privaten Versendern (UPS, FEDEX, Spedition etc.) ist über uns versichert.

³ Versicherung

In allen Fällen gilt voller Versicherungsschutz von unserer Seite, falls Sie uns zuvor rechtzeitig telefonisch oder schriftlich über den Versand in Kenntnis setzen.

⁴ Unsere Versteigererprovision

Sie wird nur im Erfolgsfall fällig und errechnet sich aus dem Zuschlagswert. Bei sehr teuren Stücken oder Großeinlieferungen sind Sonderkonditionen möglich.

⁵ Vermittlungsprovision

Wenn Sie zufrieden mit unseren Leistungen sind, empfehlen Sie uns bitte weiter. Bei einer erfolgreichen Vermittlung eines neuen Objektes erhalten Sie eine angemessene Vermittlungsprovision.

Übersee Sammlungen Los 6.600 - 6.916
Donnerstag, 13. Juni 2024

Overseas collections Lot 6.600 - 6.916
Thursday, 13 June 2024

Ägypten

6600	1867/1960 (ca.), kleine Restpartie mit Dubletten im Steckbuch und auf losen Vordruckblättern, dazu noch einige Marken aus Liberia, Äthiopien und Arabien (S)	⊙	100,-
W 6601	1887/1958 Group of more than 40 covers, postcards, postal stationery items and picture postcards, with p/s double cards used, registered mail, lovely picture cards, a wide range of postmarks and destinations like Java, Finland, Beyrouth, Zanzibar, Russia, Hungary and other European countries, plus a few stamps. (S)	✉/ GA	150,-
P 6602	1893/1912: Group of 18 picture postcards, two postal stationery cards and one cover, most of them sent by Sea Post (German, French or British) to destinations like New Zealand, Java and European countries, with a good range of postmarks (incl. T.P.O., paquebot marks etc.), frankings (one German China on ppc to Java), lovely pictures (many Port Said) and other interesting details. (T)	✉/ GA	150,-

Ägypten - Ganzsachen

P 6603	1871/1920 (c.): Collection of more than 100 postal stationery cards, envelopes, letter sheets and wrappers, mint and/or used, starting with a p/s-like essay 'Sphinx & Pyramid' 1p. on envelope (produced by Penasson, Alexandria in 1871), later official p/s issues from 1879 with registered mail, various destinations, a range of postmarks, attractive upratings and many more, plus few illustrated (private) cards and one from Sudan. In addition about 90 further p/s items (duplication). (K)	GA	1.500,-
P 6604	1919/2006 Collection of 30 Intern. Reply Coupons, mint and/or with datestamp, from first Rome types to modern. (Detailed listing attached.) (T)	GA	300,-

Äthiopien

W 6605	1928-2013 (ca.), Sammlung im Album, ungebraucht, postfrisch oder gebraucht, später einheitlich postfrisch, mit einigen besseren Belegen, u.a. Nr. 207-211 auf Inlands-R-Brief, dazu Literatur "Ethiopian Stamp Catalogue" (K)		250,-
W 6606	1933/1960, lot of five covers incl. two registered, 14.IV.33 airmail cover to London, etc. (T)	✉	100,-

Argentinien

W 6607+	1850-modern: Hundreds of covers, postcards, franked forms, postal stationery and others including early letters as to Martin Garcia Island in 1856 high frankings, mails to Europe etc. a wide range of postmarks, about 40 telegrams (1888-1940's) incl. postal stationery, and about 70 covers, postcards, FDCs and p/s items all franked by "EVITA PERON" issues and several mint stamps Evita Peron up to 50 Pesos. (S)	✉/ GA/ FDC/ **	200,-
W 6608	1865/2015 (approx.), collection in thick stockbook starting from the early issues, with many duplicates, including service stamps etc., mostly used, but also MNH and MH. (A)	**/ */ ⊙	90,-
W 6609+	1867/2000 Hundreds and hundreds of mint and used stamps plus about 80 souvenir and miniature sheets in three stockbooks, with some stamps of early (pre-1900) issues, mostly used, souvenir sheets from 1940's onwards, modern stamps mint including se-tenants (pairs to miniature sheets) etc. In addition about 100 modern covers and postal stationery items, mint or used. (K)	⊙/ */ **	150,-
P 6610+	1885-1940's ca.: More than 300 stamps punctured "ZADO IN UTILIZ" (means NOT USED), up to high denominations, mostly in multiples up to part sheets. In addition a group of 40 stamps overprinted "MUESTRA" (36) or as proofs. (A)	**/ */ ≈/ SPEC	100,-
W 6611+	1892/1961 IMPERFORATE: Eight imperforate pairs, with 1892-97 'Rivadavia' 2c. and 5c. (block of 4), and five pairs of Mi. 424, 545, 546Y, 648 and 762, all mint never hinged. (T) ex 85U / 762U	**	120,-
W 6612	1900/2010 (approx.), collection of over 500 grams loose and in glassine envelopes, many duplicates, mostly used. (S)	⊙/ */ **	Gebot

Argentinien - Ganzsachen

6613	1870/1920 (approx.), around 2000 postal stationery from an old dealers stock, mint postal stationery cards, letter cards, envelopes and wrappers, wrappers, wrappers ... (K2)	GA	500,-
------	---	----	-------

Argentinien - Besonderheiten

W 6614+	1860-1940 (c.): Collection and accumulation of about 1500 fiscal stamps Impuestos Internos, Tobacco, Alcohol, Cigars, Wine, Mineral water and others, including multiples up to cpl. sheets. In addition about 100 postal stationery fiscal money receipts and scarce Consular stamps (1910) denom. 1, 10 and 20 Gold Pesos each in block of 25, the largest known multiples of these high denominations. (S)	**/ GA/ */ ⊙/ ≈	200,-
P 6615+	1909/1919 ca.: Collection of 105 Health-Prostitution fiscal tax stamps used by the Rosario health service for the control, denom. 1p., 1.50p. resp. 2p., different years and different categories (handstamps) "Sana" (Healthy) or "Con Regla" (With rule (Menstruation))" - scarce stamps. (M)	⊙	200,-

Australische Staaten

see also 6902

P 6616	1848-1910's: Collection of about 50 covers, postcards, postal stationery items and picture postcards from the various states, with an early 1848 ship letter from London to Hobart Town, Van Diemen's Land forwarded by Marshall & Edridge, find franked covers, early postal stationery cards and envelopes and lovely picture postcards with a good range of postmarks, frankings and destinations Ceylon, Indo-China, Austria, Belgium, Bosnia (1897 p/s card from Queensland), Italy, Germany, Great Britain, France, Netherlands or Sweden. In addition three similar items from New Zealand incl. p/s card to the U.S.A. in 1893. (A)	⊗/ GA	400,-
W 6617	1852/1905 (ca.), used and mint collection of appr. 119 stamps comprising Tasmania, Victoria, Queensland, South Australia, NSW and West Australia. (M)	⊙/ */ (*)	300,-
W 6618	1887/1910, Victoria+South Australia, lot of six entires: Victoria wrappers H&G E15 and E17 both uprated and sent to London, one redirected with GB franking, SG 318a on registered cover to London and redirected, three pieces South Australia P3 commercially used with message each, two of them uprated to Germany. (T)	GA/ ⊗	80,-

Queensland - Ganzsachen

W 6619	1898, Pictorial Issue Medallion Portrait: 1½d black (H&G 11) selection with 17 of the 18 recorded views (except 'Loading Cane at North Isis Sugar Mill'), all cards used to foreign destinations (Germany, Sweden, Switzerland, USA etc.), mostly F/VF condition. Excellent thematic content including agriculture, animals (cattle, dog, horses, sheep), mining, ecology (water supplies) and other interesting topics. (T)	GA	250,-
W 6620	1904, Pictorial Issue 'Available only for the Commonwealth, British New Guinea, New Zealand and Fiji/...' Medallion Portrait, 1d chocolate-brown (H&G 12), selection with 12 of the 18 recorded views, all cards used including five cards uprated to foreign destinations, i.a. 'Arrowroot Drying, Coomera River' (uprated to Germany), 'Botanic Gardens' (features a lawn tennis court & players with racquets), 'Corner Queen and Edward Streets...' (uprated to Ceylon!), 'Haystacks, and Lucerne..' (uprated to Switzerland), 'Parliament House, Brisbane' (uprated to Germany), 'Ploughing & Harvesting...' (uprated to Germany) and further interesting views and topics (agriculture, animals, food, tennis etc.). Alan Griffiths at page 34 states "...used examples, particularly those uprated are MOST UNCOMMON" (T)	GA	240,-
W 6621	1906, Pictorial Issue with 'POST CARD' at Top Medallion Portrait 1d brown-purple (H&G 15), selection with 16 of the 17 recorded views (except 'Jondaryan Woolshed, Loading Wool'), all cards used, predominantly domestic usage or to GB/NZ, four cards uprated to Germany and one card (Wheat Stripping..) to Chicago with USA postage due, mostly F/VF condition, a few cards with some characteristic discolouration as should be expected. Excellent thematic content including agriculture, viticulture, animals (cattle, horses), mining (gold) & tennis ('Botanic Gardens' features a lawn tennis court & players with racquets). Rarely offered! (T)	GA	250,-

Victoria

W 6622	1870/1910 (ca.), Postmarks of Victoria, specialised collection of appr. 700 stamps mounted on album pages, sorted to the various types of postmarks like "T.P.O.", "UP TRAIN", "DOWN TRAIN", "R"(REGISTERED), machine marks, "PARCEL POST", "LATE FEE", "MONEY ORDERS", "TELEGRAPH", barred numerals, etc. (A)	⊙	400,-
W 6623	1870's: Five covers sent to England, Scotland and Ireland, with early mourning covers (Echuca to Ireland resp. Richmond to Scotland), 1873 9d. brown on cover from Geelong and others. (T) SG 172 a.o.	⊗	100,-

Victoria - Ganzsachen

W 6624	1873/1906, collection of 28 USED ENVELOPES incl. rare pieces (H&G B1, B2, B3; incl. types), also printed-to-order. Great lot which is fully pictured online. (M)	GA	250,-
--------	--	----	-------

Australien

see also 6730

W 6625	1850/1945 (ca.), Briefsammlung im Ringbinder mit ca 40 Belegen, einige Klassik-Briefe, aber sonst mit Luftpost-Belegen ab ca 1925, teils unterschiedlich (A)	⊗	120,-
--------	--	---	-------

P 6626	1850-1975 (ca.), umfangreiche Dublettenpartie vorw. gestempelt, in 4 dicken Steckbüchern, beginnend mit einem jeweils sehr starken klassischen Teil der Gebiete Australien, West-, Süd-, Neuseeland, Neusüdwaies, Queensland, Victoria, Tasmanien, die Erhaltung ist anfangs sehr unterschiedlich, später gemischt, enorm hoher Katalogwert (A4)		1.000,-
P 6627	1870/1952, Australia and states (12), New Zealand (7), Cook Island, BNB, Papua, total 23 covers/used stationery, inspect. (T)	GA/ ☒/ Ak	200,-
6628	1890/1940 (ca.), Sammlung von ca 150 Briefen, Karten, Ganzsachen (teils mit Zusatzfrankaturen), dabei Destinationen, Zensuren, Flugpost etc., moderne Belege nicht mitgezählt (A2)	☒	200,-
W 6629	1898/1934, five entires: Tasmania OPS only envelope marked "Secretary General Post Office" used "Hobart Ap 28 29 98" and 1951 franking both to Germany; NSW envelope 1d uprated QV 1/2d green (3) canc. "2024" from "Mosman's Bay JA 28 1902 NSW" to Germany; South Australia QV 2d violet and 1/2d green tied "Port Adelaide Se 6 05" to Norway, on reverse transit "Marine p. o. South Australia" same day and Kristiania arrival 7 X 06; envelope KGV 2d uprated Victoria centenary 2 1/2d and KGV 1d used registered "Lithgow NSW 31 JL 34" to Balmain with 1 Aug arrival on reverse. (T)	☒/ GA	100,-
W 6630	1920/1965 (ca.), assortment of apprx. 100 covers/cards, nice range of frankings and postmarks, several airmail, mainly sent to Europe, Nov 1939 censored cover, 1944 official mail to Switzerland, etc. (S)	☒	80,-
W 6631 •	1939/1951, 40 covers (inc. three registered), many used with military mail postmarks inc concession rates, inc. used in Borneo or PNG; and ordinary mail censored to overseas. (T)	☒	70,-
W 6632	1950/1979, METER MARKS, assortment of apprx. 44 commercial covers mainly to Germany, showing a nice range of meters/rates/combinations. (S)	☒	60,-
Australien - Markenheftchen			
W 6633	1942/1952, specialised assortment of KGVI exploded booklets incl. panes, also SG 235 six gutter pairs (four MNH and two used), etc. (M)	**/ ☉	60,-
Australien - Australische Truppen in Japan			
W 6634 •	1946, 1d with ovpt. in wrong colour blue-black, a margin block of 96 (full sheet minus bottom left corner block-4), mint never hinged MNH (SG £5760 +) (M)	**	500,-
W 6635 •	1946/1947, largely MNH (few mounted mint/used) on stock cards inc. 1/2d margin block of 96 (full sheet minus bottom left corner block-4, horizontal perf. fold), SG J2a used (3) ec., clean ex-dealer stock (SG apprx £5307) (M)	**/ */ ☉	400,-
Australien - Antarktische Gebiete			
<i>see also 6730</i>			
W 6636	1956/2001, collection of apprx. 200 covers/cards, showing a nice range of attractive frankings, postmarks, cachets, signatures etc. (S)	☒	400,-
W 6637	1956/2004, collection of apprx. 175 covers/cards, showing a nice range of attractive frankings, postmarks, cachets, signatures etc. (S)	☒	350,-
W 6638	1972/1992, collection of apprx. 200 covers/cards, showing a nice range of attractive frankings, postmarks, cachets, signatures etc. (S)	☒	350,-
W 6639	1973/2003, collection of apprx. 220 covers/cards, showing a nice range of attractive frankings, postmarks, cachets etc. (K)	☒	250,-
W 6640	1977/2001, collection of apprx. 200 covers/cards, showing a nice range of attractive frankings, postmarks, cachets, signatures etc. (S)	☒	350,-
W 6641	1978/2001, collection of apprx. 200 covers/cards, showing a nice range of attractive frankings, postmarks, cachets, signatures etc. (S)	☒	350,-
Australien - Ganzsachen			
W 6642	1920/1928, registration envelopes KGV: sideways 5d cto GPO Melbourne for UPU distribution (RE10b) , 4 1/2d uprated sideways 1/2d orange (3) used "Port Elisabeth 20 SP 28" to Munich/Bavaria via Italy (RE 20) 4 1/2d used "Registered Melbourne 29 Se 28" via London to Germany (RE 21); FIVE Pence on 4 1/2d with 5-line "The price.." (RE24) unused mint; 5d uprated 4 sh. 4d " by air mail "Melbourne 10 Se 37" to London c/o National Bank of Australia; and QEII 30c ovpt. "Specimen" resp. STP envelope KGV oval 2d used 1936. Total 7 items. (T) RE	GA	60,-
W 6643	1920/1980 (ca.), Australia+some area, balance of apprx. 103 mainly unused stationeries, comprising especially air letter sheets. Priced individually to more than 1.700,- €. (S)	GA	80,-
Australien - Besonderheiten			
P 6644	1938, AUSTRALIA'S 150th ANNIVERSARY, se-tenant sheet of 49 different vignettes, with imprint "PHOTOGRAPHS BY COURTESY OF AUSTRALIAN NATIONAL TRAVEL ASSOCIATION AND N.S.W.GOVERNEMNT PRINTER" and "PRINTED IN AUSTRALIA BY BLOXHAM&CHAMBERS PTY LTD.", fully gummed, lot of apprx. 354 sheets (=apprx. 17.346 vignettes). (K)	**	500,-

Bahamas - Ganzsachen

W 6645	1893/1925, assortment of nine used stationeries (six cards, one envelope and two registered envelopes). (M)	GA	160,-
--------	---	----	-------

Barbados - Ganzsachen

W 6646	1892/1912, lot of nine used stationery cards mainly to foreign destinations (Germany/Austria), four uprated, also double card P7 used to Montserrat (reply part unused). (M)	GA	160,-
--------	--	----	-------

Belgisch-Kongo

W 6647	1905/1912 (ca.), lot of 33 mainly unused ppc (few used with removed adhesives), coloured and b/w, nice range of views incl. native people, hunting, prisoners, harbour/ship, restaurant, street scenes, etc. (T)	Ak	100,-
--------	--	----	-------

Benin

P 6648	2008/2009 Provisionals complete set of 104 overprinted values, mint never hinged. (Mi. €8,500) (M) 1467-1570	**	1.000,-
W 6649	2009 Provisionals complete set of 64 overprinted values, mint never hinged. (Mi. €4,100) (M) 1571-1634	**	500,-

Bermuda-Inseln

W 6650	1865/1980: Collection of mint and used stamps plus FDCs in a stockbook, and few stamps and s/s from later issues up to 1990's. (A)	**/ */ ⊙/ FDC	70,-
--------	--	------------------	------

Bermuda - Ganzsachen

W 6651	1895/1980 (ca.), assortment of 51 mainly unused stationeries with air letter sheets, wrappers, cards. (S)	GA	80,-
W 6652	1893/1911, assortment of six used stationeries: five cards (four of them uprated) and one envelope. (M)	GA	80,-

Bolivien

6653	1870/2013, Sammlung ungebraucht, postfrisch, gestempelt, später durchgehend postfrisch im Album sowie 3 Spezialalben mit Blöcken ab 1941, dabei eine Fülle von guten Ausgaben der 70er bzw. 80er Jahre, anfangs etwas gemischt, dennoch durchweg in guter Erhaltung (K)		300,-
W 6654	1894/2000 (ca.), assortment of appr. 47 commercial covers/cards incl. airmail and registered, nice section early stationery envelopes, meter marks, etc. (S)	☒/ GA	150,-
W 6655	1989, ATM STAMPS: interesting lot of 6 commercial covers with single ATM stamp franking each, comprising 0,80 B on domestic cover to Sucre, 1,20 B on airmail cover to Germany (2 items), 1,50 B and 1,80 B each on airmail cover to Germany and 3,20 B on registered airmail cover to Germany. Commercial usages of Bolivian ATM stamps are exceptional and rare. (T)	☒	80,-

Brasilien

W 6656	1885/1908, lot of eleven invoices/receipts of National Telephone Company, partly franked with fiscals. (M)	☒	60,-
W 6657	1900/1960 (ca.), mainly from 1920, very comprehensive accumulation of appr. 30.000 mainly used stamps (probably more), all mounted on pages, comprising mainly commemoratives and some definitives, containing also units, marginal copies etc. Completely untouched ancient holding! (K)	⊙/ */ **/ (*)	500,-
W 6658	1919/1958, MARGIN IMPRINTS, splendid mint collection of 225 units up to blocks of 70, showing all marginal imprints, printer's marks, centre pieces and se-tenant ornamental fields, main value commemoratives 1930s/1940s, neatly arranged in two albums. Very rare offer for the specialist! (S)	**/ *	350,-
W 6659	1928/1977, METER MARKS, assortment of appr. 93 commercial covers mainly to Germany, showing a nice range of meters/rates/combinations. (S)	☒	80,-
W 6660	1930/1960, Definitive Series "Vovo" and "Netinha", very comprehensive accumulation of appr. 30.000 stamps (probably more) mounted on pages, mainly 1930s/1940s, showing a vast array of different denominations and colours/shades, cancellation etc. These series are enormously rich of specialities, better watermarks etc., completely untouched holding deriving from an ancient estate! (S)	⊙	500,-

Brasilien - Ganzsachen

P 6661	1917-2021 Collection of 29 Intern. Reply Coupons, mint and/or with datestamp, from first Rome types to modern. (Detailed listing attached.) (A)	GA	200,-
--------	---	----	-------

Britisch-Guyana

W 6662	1931/1963, six sets, including two KGV Centenary of Country Union MNH, two KGV 1934 definitives mint hinged (one set lightly hinged), KGV 1938 definitives MNH, and QEII 1954 definitives MNH, fine (Stanley Gibbons £800). (T) SG 283/300 (2), 308/19, 331/45	**/ *	240,-
--------	--	-------	-------

Britisch-Guyana - Ganzsachen

W 6663	1880/1960 (ca.), assortment of approx. 45 used/unused stationeries with envelopes, registered envelopes, wrappers, cards and air letter sheets. (S)	GA	120,-
W 6664 •	1879/1923 Collection of about 120 postal stationery cards, double cards, envelopes, registered envelopes and wrappers, mint and/or used, with several types, sub-types, colours, various overprints, "SPECIMEN", a range of postmarks, etc., and destinations Barbados, England, Germany, Grenada, Ireland, Netherlands, St. Lucia (redirected to St. Kitts), Scotland, Switzerland, Trinidad, Tobago, USA and inland. (A)	GA	400,-
W 6665 •	1879/1923 Collection of 53 postal stationery cards, envelopes, registered envelopes and wrappers, mint and/or used, with 19 used cards, envelopes and wrappers sent to England or Germany mostly, with various types, papers, postmarks etc. (M)	GA	400,-

Britische Südafrika-Gesellschaft

W 6666	1893/1910 (ca.), assortment of approx. 39 mainly unused stationeries, partly poor quality with faults, to be inspected. (T)	GA	80,-
W 6667	1893/1913, Postal stationeries, collection of 21 different unused pieces, incl. postal cards, envelopes, registered envelopes and wrapper. (M)	GA	120,-

Neufundland - Ganzsachen

W 6668	1873/1930, collection of 30 mainly unused stationeries with cards, envelopes and wrappers, incl. H&G PC8. (M)	GA	100,-
--------	---	----	-------

Canada / Kanada*see also 6767, 7114*

6669	1890/2005, accumulation of over 800 used and unused postal stationeries (aerograms, picture postal stationery cards, military airletters with different imprints, some stationeries of Canadian post department (sponsor of Olympic Games)), please inspect (K)	GA	100,-
W 6670	1937/1995, mint never hinged collection of approx. 767 PLATE BLOCKS, neatly sorted in six stockbooks and well collected throughout up to high denominations and showing partly different corners, comprising definitives, commemoratives, postage dues (of the latter a few items are without gum - irrelevant). Attractive offer, quite rarely seen in that comprehensiveness! (K)	**	800,-

Canada - Ganzsachen

W 6671	1931/2013, assortment of approx. 87 unused stationeries, incl. twelve different pictorial cards H&G 111a, but also a nice section modern issues. (S)	GA	80,-
--------	--	----	------

Costa Rica

W 6672	1913, 9+11 Jan, two heavy weight commercial covers from Puntarenas to San Jose, bearing vertical strip of three 5c. on 5c. orange resp. horizontal pair 10c. blue, usual marks/postal wear as to be expected. (M) 67 (2), 90 (3)	✉	80,-
--------	--	---	------

Costa Rica - Ganzsachen

P 6673	1885/1919, mainly up to 1906, group of 14 commercially used stationery cards with comprehensive message, three are uprated, seven used to USA, others domestic mail resp. to Nicaragua/Germany. (T)	GA	250,-
--------	---	----	-------

Ecuador*see also 6899, 7262, 7263*

6674	1904/1938 (ca.), ABN Specimen proofs, collection of approx. 30 different strips of five (= 150 stamps). (A)	**	100,-
W 6675	1969/1971, VARIETIES, assortment of 67 stamps (incl. multiples) showing offset on reverse, missing colour, shifted colour, imperf, etc. (M)	**	100,-

Falklandinseln

6676	1982/1983, BRITISH FIELD POST in the FALKLANDS CONFLICT. Postal history collection comprising 40 covers, post cards, aerograms etc from various Army, Royal Navy and RAF units. Mounted on album leaves, all written up in German language, ready for exhibition. Plus related booklet. Unusual item (A)	✉	150,-
------	--	---	-------

Fezzan

P 6677	1946/1950, 88 different colour proofs ("Epreuve de luxe") in issued and unissued colours. Slightly different condition, some with aging/spots, but most in very fine condition. Rarely offered in this variety. (A)	(*)	8.800,-
P 6678	1951, second definitive issue for Fezzan, 30 c to 50 f and the two air mails 100 Fr and 200 Fr, all as Epreuves de Luxe from the Atelier de Fabrication des Timbres-Poste PARIS. (T) 44 - 57, Sassone 29 - 40, A 3, A4	(*)	280,-

Französisch-Polynesien

6679	1958/1980, kleiner Posten meist auf Auktionen ersteigerte Marken u. Zusammenstellungen, dabei 3 x Mi 44 und 2 x Block 1, dazu einige Briefe, teils FDC Mi. It. Einlieferer ca 3300,-DM (S)	**/ Ak/ ☒	150,-
☐ 6680	1962/1971, kleine Sammlung von auf Auktionen ersteigerten postfrischen Marken, teils als Paar oder Viererblock, Mi 2010 bereits 1078,-Euro, dazu illustrierte FDC mit Mi 23 und 44 (T) 23 - 144, ex	**/ ☒	90,-

Französische Gebiete in der Antarktis

see also 6730

☐ 6681	1972/2007, collection of apprx. 200 covers/cards, showing a nice range of attractive frankings, postmarks, cachets, signatures etc. (S)	☒	400,-
☐ 6682	1976/1994, collection of apprx. 200 covers/cards, showing a nice range of attractive frankings, postmarks, cachets, signatures etc. (S)	☒	400,-

Ghana

☐ 6683	1938/1975 Gold Coast & Ghana: Mint collection on printed pages in a big binder, obviously (near to) complete with many sets and souvenir sheets both perf and imperf etc. In addition few early covers as 1913 registered cover from Togo to Switzerland franked by Gold Coast stamps opt. "TOGO Anglo-French Occupation". (A)	**/ */ ☐/ ☒	240,-
--------	--	-------------	-------

Guatemala - Vorphila

P 6684	1768/1871, "Guatemala Postal Markings", extraordinary exhibit on 48 well written up pages, comprising apprx. 84 stampless entires from colonial period incl. some unique pieces, e.g. official mail from the Captain General with his very rare "El Presidente" with crowned marks, the first postmark used in Guatemala, high rates on rare transatlantic mail during this Spanish period, scarce printed matter rate, one of the rare examples of mail between the Principal Mail Admon. and the Postmaster of a subaltern office, patriotic "Viva F. VII" postmarks from Totonicapán and Guatemala City (also on transatlantic mail), rare colonial usages from Comazagua, Zacapa, Mazatenango, Yzabal (two or three recorded), Cuyotenango, Retaluleu, Salamá; the Republic period showing different Tobacco marks, attractive official marks, postmarks from Amatitlán, Chimaltenango, Sololá, Huehuetenango, Jutiapa, Yzabal, Peté, Escuintla, Gualán, Totonicapán, Mazatenango, Quezaltenango, Salamá, Zacapa, Chiquimula, a wide range of rates, incoming mail, Puerto de San José, Jutiapa and San Marcos postmarks used on stationery card and two early stamps, two rare and different marks from Diligencias de S. Robles, the two dated town markings from Santo Tomás and Yzabal during the pre-stamp period, mail carried the "via Belize" route to Europe, transatlantic mail with Panama postmarks (one with Van Der Linden cert.). Undoubtedly an excellent collection, a lifetime work of a dedicated specialist, generally in good quality! (S)	☒/ △	5.000,-
--------	---	------	---------

Hawaii

☐ 6685	1882/1939, assortment of 19 entires, comprising ten unused stationery cards, four unused stationery envelopes and five franked covers. (T)	GA/ ☒	100,-
☐ 6686	1910/1950 (ca.), assortment of apprx. 69 covers/cards incl. a nice selection of ppc, registered, censored and airmail, cachets, etc. (S)	☒/ GA/ Ak	240,-

Hawaii - Ganzsachen

P 6687	1882/1893, lot of 46 mainly unused stationeries (38 postal cards and eight envelopes). (S)	GA	400,-
--------	--	----	-------

Honduras

see also 6899

☐ 6688	1866/1898, specialised collection of apprx. 440 stamps well arranged on album pages, showing especially an attractive part early issues "Coat of Arms/Pyramid" (67 stamps incl. 50 overprints!), following designs "Coat of Arms", "Presidents", 1892 Commemorative, Allegory. (M)	*/ **/ (*)/ ☐	600,-
☐ 6689	1903/1940 (ca.), comprehensive unused and used collection of more than 600 stamps on album pages, showing a lovely degree of specialisation incl. shades, many varieties of surcharge, imperf., double impression, bisected stamp, 1903 "Permitase" handstamps (5), 1910 Revaluation overprints (10), 1920 "Paz-Union-Libertad" issue (11), 1925 President Paz Baraona (10), etc. (S)	*/ ☐/ (*)	200,-
☐ 6690	1940/1989, almost exclusively MNH collection of 45 different souvenir sheets, incl. better pieces like 1951 UPU Anniversary imperf. (Michel block 3B), 1964 Kennedy Memorial Surcharge (Block 5), 1964 Olympic Games (Block 6A/B), etc. (M)	**	150,-

Italienisch-Libyen

w 6691+	1941, German-Italian brothers-in-arms 50c. airmail stamp (Hitler and Mussolini) in a lot with 200 stamps in strips/5 or blocks/10, MNH and scarce, Mi. 123, € 600,- + for mint hinged (Sass. A45, € 2.000,- + for MNH) (T) 123	**	100,-
---------	--	----	-------

Jamaica

W 6692	1851/2000 (ca.), assortment of appr. 92 covers/cards, comprising interesting and attractive frankings, registered, censored and airmail, officially sealed covers, 1851 letter, 1954 crash cover, multiple franking of stationery cutouts, f.d.c., meter marks etc. Lovely lot of postal history! (S)	✉	350,-
--------	---	---	-------

Jamaica - Ganzsachen

W 6693	1890/1960 (ca.), assortment of 32 commercially used wrappers QV-QEII. (T)	GA	100,-
6694	1890/1960 (ca.), assortment of 33 commercially used wrappers QV-QEII. (T)	GA	80,-
W 6695	1890/1960 (ca.), assortment of 33 commercially used wrappers QV-QEII. (T)	GA	80,-
W 6696	1884/1913, assortment of 32 commercially used stationery cards, all with message, mainly QV. (T)	GA	80,-
W 6697	1880/1915, assortment of 32 commercially used stationery cards, all with message, mainly QV. (T)	GA	80,-
W 6698	1879/1933, assortment of 30 commercially used stationery cards, all with message, mainly QV. (T)	GA	80,-

Kolumbien

P 6699	1894/1966 (appr.) over 100 covers, including some covers sent by the American Legation Bogota to Secretary of State Washington D.C., with 3-liner "convention of Buenos Aires 1921", marked with Ex Franklin D. Roosevelt collection, authenticated by Harmer. Lots of airmail, registered mail, uprates etc. Additionally some unfolded airmails (S)	✈/✉	100,-
--------	---	-----	-------

Marokko*see also 7251, 7272*

P 6700	1919/1925 Collection of 42 covers and postcards used from or to Morocco by air, with various frankings (from first Morocco issue onwards), postmarks, destinations etc., accompanied by Jacques Arnould's book "Et La Ligne Vivra! Latécoère" about the aviation pioneer Latécoère. (A)	✉	250,-
W 6701	1984, progressive proofs set of sheets for the issue NATIVE DOGS. The issue consists of 2 values showing "Aidi" and "Sloughi". The lot contains 6 different phases for each value in complete, imperforate miniature sheets of 25 stamps perfectly MNH. (M) 1061/62 proof (25)	**	100,-
W 6702	1988, progressive proofs set of sheets for the issue BIRDS. The issue consists of 2 values showing "Grande outarde" and "Flamant rose". The lot contains 8 different phases for each value in complete, imperforate miniature sheets of 25 stamps perfectly MNH. (M) 1144/45 proof. (25)	**	100,-

Mauritius

P 6703	1860's-1890's: Collection of more than 350 used stamps of the various Queen Victoria issues, with a wide range of postmarks (from Mauritius, also Seychelles, and others), colour shades, wing margins and other interesting items, in mixed condition. (M)	⊙	200,-
W 6704	1860's-2010's: Collection of used stamps in a big stockbook, from two "Britannia" and 19 QV stamps to modern, with a good range of postmarks, high Rupee values, complete sets etc. In addition a complete sheet of 1942 KGVI. 2c. olive-grey, perf 15x14, with the variety "Serrated edge" (right pane, R. 10/5), mint never hinged, and a 1951 cover. (A)	⊙/ **	250,-

Mauritius - Ganzsachen

P 6705	1860's-1890's: Group of 14 postal stationery cards and two envelopes, all unused in slightly mixed condition, plus a card 6c. green used from Port Louis to Coeln, Germany per French ship, with respective datestamps. (T)	GA	100,-
--------	---	----	-------

Mexiko

W 6706	1880/1925 (ca.), assortment of twelve covers/cards, comprising e.g. three covers bearing Sonora issue, commercially used stationery card, real-photo card, registered mail, etc. (T)	✉/ GA	250,-
P 6707	1930s/1940s, Designer KOSEL, group of 19 proofs of a not realised issue, single die proofs on gummed paper with line perforation, five different values in four colours each (red-orange, bluish green, purple-brown and deep blue): 20c. Pyramid, 30c. Courtyard (only three pieces, without purple-brown), 1p. Building, 5p. Hernando Cortes and 10p. Coat of Arms. (M)	**	250,-

Mexiko - Ganzsachen

W 6708	1878/1883, stationery envelopes (25) ex-E6/9 4 C., 10 C. and 25 C. with various district ovpts. of the 2nd distribution; also five more: E2, 6, 6a, 25 with arched ovpt. Mexico. Total 30 items, unused mint. Ex-Petschek (T) U2/25-ex	GA	100,-
6709	1880/1882, envelopes (20) all with embossing on backflap "Dreyfus/Paris", 4 C., 10 C. and 25 C. with district ovpts. ex-5479/83 Mexico, 2580, 2780/81 Mazatlan, unused mint, ex-Petschek (T) U7/9	GA	80,-
W 6710	1880/1895 (approx.) small lot of 7 different postal stationery card, envelopes and wrappers. (T)	GA	100,-

Neue Hebriden

6711	1925, Portomarken mit Aufdruck POSTAGE DUO sowie 1938, Freimarken Landschaften, dazu 2 Markenheftchen 1977 (T) 97/108, P 1/5	**	150,-
------	--	----	-------

Neuseeland

see also 6627, 6730

P 6712	1929/1983, HEALTH STAMPS, award-winning deeply specialised exhibit collection in eight volumes, showing a lovely range of interesting pieces and specialities, much more than complete incl. all better issues. To be mentioned 1931 "Smiling Boy" mint/used/on cover, mini sheets, apprx. 125 covers, apprx. 260 multiples/blocks with marginal imprints (plate blocks, imprint blocks, value markings etc.), inverted watermarks, distinctive flaws/particularities of printing, 1941 1d. marginal block of twelve from a "patched sheet" (one damaged stamp removed and replaced), 1945 and 1954 issue two imperf. plate proofs each, 1947 1d. block of twelve with partial missing impression (due to debris), nice specialised section of 1958 issue incl. missing shading+retouch and both values as miscut mini sheet with two extra (empty) fields each etc. Most impressive lifetime-work of a keen specialist! (K)	**/ ☒/ ☉/ *	2.500,-
--------	--	----------------	---------

☐ 6713	1960/1996, assortment of apprx. 196 covers/cards showing a nice range of attractive and interesting frankings, commercial and philatelic mail, many deriving from a correspondence to Denmark. (S)	☒	100,-
--------	--	---	-------

Niederländische Antillen

☐ 6714	1873/1980, comprehensive used and mint collection in two albums well arranged on written-up album pages, from a nice part early issues, partly showing some specialisation, 1901/1902 Surcharges, 1929 Airmails and 1934 Airmail with certificate each, 1934 300th Anniversary, 1950 Definitives Juliane, etc. (A2)	☉/ */ **/ ☒	300,-
--------	---	----------------	-------

Nigerküste

☐ 6715	1892/1895, Postal Card GB 1d. carmine surcharged "BRITISH PROTECTORATE / OIL RIVERS" (H&G PC2) apprx. 490 pieces unused, and surcharged "NIGER COAST PROTECTORATE" (H&G PC3) apprx. 107 pieces unused (=apprx. 600 pieces in total). (S) H&G PC2, PC3	GA	150,-
--------	---	----	-------

Obock

6716	1892/1894, balance of apprx. 155 unused stationeries: Postal cards H&G PC6 (13), PC7 (22), envelope B2b (28), lettercards A1 (27), A2 (48), A3 (10), A4 (7). (S)	GA	100,-
------	--	----	-------

Ostafrikanische Gemeinschaft

☐ 6717	1899/1946, British Centralafrika (1) and KUT (7), assortment of eight better entires, incl. commercially used stationeries, censored mail, etc. (M)	GA/ ☒	150,-
--------	---	-------	-------

☐ 6718	1956/1993, British East Africa, accumulation of apprx. 190 commercial (mainly airmail) covers/cards to Germany (ecclesiastical correspondence), bearing attractive commemoratives frankings incl. thematics, also registered and express mail, comprising Kenya, KUT, Tanzania and Uganda. These commemoratives are commercially used very difficult to find! (S)	☒	100,-
--------	---	---	-------

Panama

☐ 6719	1880's-1930's: 14 covers, postcards and postal stationery items from Panama and the Canal Zone, with several postal stationery items used, air, ship and transit mail, picture postcards etc. (T)	☒/ GA	150,-
--------	---	-------	-------

☐ 6720	1899/1924, lot covers inc. Hamburg-America Line pictorial from s/s "Odenwald", used stationery (3) resp. used ppc (3). Total eight items. (T)	GA/ ☒/ Ak	120,-
--------	---	-----------	-------

Panama - Ganzsachen

see also 6720

P 6721	1906/1930 (ca.), balance of apprx. 400 (mainly unused) stationeries, incl. registered envelopes C4 unused (4), envelopes B6 unused (15), B11 used (9), etc. (K)	GA	300,-
--------	---	----	-------

Panama-Kanalzone - Ganzsachen

☐ 6722	1924/1978, balance of apprx. 415 (almost exclusively unused) stationeries (280 envelopes and 135 cards), partly showing some specialisation to UPSS, comprising e.g. U12 (2), UC2, etc. (S)	GA	300,-
--------	---	----	-------

6723	1929, Airmail envelope 2c. red with centred inscription, uprated by airmail stamp 25c. on 2c. carmine, lot of five entires with special/first flight 6 Feb 1929 (4) resp. 9 Feb 1929, all with blue flight cachet alongside, transit/arrival marks on reverse. (T) Scott UC2a	GA	200,-
------	---	----	-------

☐ 6724	1929, Airmail envelope 2c. red with centred inscription, uprated by airmail stamp 25c. on 2c. carmine, lot of five entires with special/first flight 6 Feb 1929 (4) resp. 9 Feb 1929, all with blue flight cachet alongside, transit/arrival marks on reverse. (T) Scott UC2a	GA	200,-
--------	---	----	-------

☐ 6725	1929, Airmail envelope 2c. red with centred inscription, uprated by airmail stamp 25c. on 2c. carmine, lot of four entires with special/first flight 6 Feb 1929 (3) resp. 7 Feb 1929, all with blue flight cachet alongside, transit/arrival marks on reverse. (T) Scott UC2a	GA	150,-
--------	---	----	-------

Papua*see also 6627*

W 6726	1957-1980's (c.): Collection of 10 Intern. Reply Coupons, mint and/or with datestamp, from London to Lausanne types. (Detailed listing attached.) (T)	GA	150,-
--------	---	----	-------

Papua Neuguinea

W 6727	1900/1970 (ca.), POSTMARKS of PAPUA NEW GUINEA, extraordinary collection in a binder arranged on leaves, comprising approx. 150 covers/cards (incl. airmail) and a good range of loose stamps (almost exclusively from 1920s onwards, only a very few German colonial period). The collection shows more than 120 different towns from ABAU to WOITAPE incl. smaller ones, suburbs, etc. Very rarely seen in that detail and volume. (A)	✉/ Δ/ ⊙	500,-
--------	--	---------	-------

Paraguay - Ganzsachen

W 6728	1882/1900, balance of approx. 320 (mainly unused) stationeries, comprising postal cards, double cards, envelopes, wrappers and lettercards. (K)	GA	100,-
--------	---	----	-------

Peru - Ganzsachen

W 6729	1875/1896, balance of approx. 340 unused stationeries, almost all envelopes, and some wrappers. (K)	GA	100,-
--------	---	----	-------

Pitcairn

W 6730	1910/2012, MNH collection Pitcairn Island 2003/2012 in a Lindner text-form album, obviously complete. Than four stockbooks with used and MNH material of Australia, New Zealand, Antarctic territories and more Pacific Islands like Solomon, Vanuatu, Marshall Islands etc. (K)	**/ ⊙	100,-
--------	--	-------	-------

Ruanda

6731	1994, The KILLING FIELDS of the Rwanda Civil War Theatre (genocide war between Hutu and Tuzi ethnics) and the UNITED NATIONS mission "UNAMIR" / "UNOMUR" illustrated in 67 Fieldpost covers of the U.N. Peace Keeping Forces and affiliated organizations. Very unusual exhibition collection mounted on album pages and all written up in German language. Probably unique evidence for mail during and after the horrific conflict including mail from Rwanda proper. (A)	✉	200,-
------	---	---	-------

Ruanda-Urundi - Belgische Besetzung Deutsch-Ostafrika

P 6732	1903/25, seven stationery cards inc. 4 used, inc. four occupation GEA cards, two are used to Brussels: one uprated registered "Usumbura 15 II 24" and one normal uprated "Ruanda Urundi" from "Usumbura 22 X25", also one addressed to Harbin/China but no postmarks. (T)	GA	100,-
--------	---	----	-------

El Salvador*see also 6899*

W 6733	1895/1980 (ca.), collection/balance of approx. 60 covers/cards incl. four covers bearing frankings of Seebeck period. (S)	✉/ GA	100,-
--------	---	-------	-------

El Salvador - Ganzsachen

6734	1870/1920 (approx.): 6,000 to 7.000 MINT postal stationery cards and envelopes from an old dealers stock. Rarely offered in such quantities. (K7)	GA	1.500,-
------	--	----	----------------

W 6735	1890/1897, collection of 40 commercially used stationeries (13 cards and 27 envelopes), the cards with message each. Comprises e.g. H&G # P8 message part, P14, P16 (2), P25 uprated, P26, P37 uprated, P38; B10 (2), B11c (2), B15, B17c, B21 uprated, B22 (2), B23 uprated, B26, B37, B38, B43, B44a, B47, B49, B54, B58, etc. Neatly arranged on written up album pages, really lovely offer of USED PIECES EXCLUSIVELY which is rarely to be found in that volume. (S)	GA	500,-
--------	--	----	-------

SCADTA - Ausgaben für Kolumbien

P 6736	1925/1930, collection of 34 commercial airmail-Scadta covers, mainly domestic mail, few to Europe, showing a good range of rates and combinations, usual postal wear as to be expected. (A)	✉/ GA	500,-
--------	---	-------	-------

Sierra Leone

W 6737	1965/1972, Posten mit 120 sauberen Luftpost-Bedarfsbelegen aus einer Firmenkorrespondenz nach Stuttgart mit interessanten, dekorativen Mischfrankaturen meist mit selbstklebenden Marken, LP-Briefe viele im Langformat und 3seitig geöffnet. In diesem Umfang selten angeboten. (S)	✉	100,-
--------	--	---	-------

Somalia

6738	1993-1994, Field Post of the United Nations Peace Keeping Forces in the War Theatre of SOMALIA. Two albums Collection with total 165 covers mounted on pages and fully written up in German language for exhibition, including franked mail from Djibouti and other involved countries and German navy ship mail. Furthermore corresponding literature. Unusual item (A2)	✉	600,-
------	---	---	-------

Sudan

W 6739	1900/1990 (ca.), sophisticated balance on stockpages/in glassines/loose material, comprising a nice range of Camel Horseman issues incl. 21 blocks of four with controls, 17 covers 1940/1941 with attractive and interesting frankings, 1980s showing approx. 60 commercial airmail covers to Germany etc. (S)	✉/ △/ ⊙	500,-
--------	---	---------	-------

Oranjefreistaat - Ganzsachen

P 6740	1884/1898, comprehensive balance of more than 1.900 unused stationery cards, comprising approx. 375 pieces 1d. orange (H&G PC1) and more than 1.500 pieces of 1889-1895 issues (attached and surcharged adhesives). (K)	GA	800,-
W 6741	1886/1895, Postal Card 1d. orange, lot of six commercially used pieces, all with message on reverse, usual postal wear. (T) H&G PC1	GA	100,-
W 6742	1886/1896, Postal Card 1d. orange, lot of six commercially used pieces, all with message on reverse, usual postal wear. (T) H&G PC1	GA	100,-
W 6743	1885/1897, Postal Card 1d. orange, lot of six commercially used pieces, all with message on reverse, usual postal wear. (T) H&G PC1	GA	100,-
W 6744	1885/1897, Postal Card 1d. orange, lot of six commercially used pieces, all with message on reverse, usual postal wear. (T) H&G PC1	GA	100,-
W 6745	1885/1899, Postal Card 1d. orange, lot of six commercially used pieces, all with message on reverse, usual postal wear. (T) H&G PC1	GA	100,-

Transvaal - Ganzsachen

W 6746	1896/1906, four used stationery cards with (comprehensive) message each: ½d. green uprated by ½d. green (H&G P3) used 24.4.05 to Germany and redirected with arrival marks alongside // pictorial card 1d. carmine/green with picture "Revd H. Isaacs Minister of the New Synagogue/Interior of the New Synagogue" (H&G P4) used "JOHANNESBURG 28 MAY 1906" to Stuttgart/Germany with arrival mark 18.6. alongside (uprating adhesive washed off) // answering part ½d. green (ex H&G P5) uprated by 1d. used "JOHANNESBURG 21 MRT 98" to Ortelsburg/Germany with arrival mark 10.4.98 alongside // answering part 1d. carmine/green (ex H&G P6) used "PRETORIA 9 NOV 96" to Ortelsburg/Germany with arrival mark 1.12.98 alongside. (T)	GA	80,-
--------	--	----	------

Südafrika

W 6747	1883/1975, accumulation consisting of British Southern Africa (Natal/Cape of Good Hope/South Africa), assortment of approx. 85 covers/cards/mainly used stationeries, nice range of postmarks, uprated registered envelopes, airmail, attractive frankings etc. and about 155 unused airletters, aerogrammes and airmail lettercards with a wide variety of different types and sub-types (S)	GA/ ✉	100,-
6748	1910/1960, nette Sammlung mit Marken und Belegen auf selbstgestalteten Blättern, dabei auch etliche Paare und bessere Ausgaben, moderater Ansatz. (A)	⊙/ ✉	100,-
W 6749 •	1925/1938 Six airmail covers to England (2) resp. inland, with 1925 Air complete set on cover (slightly stained), three covers with 1929 Air 4d. (various plate flaws), 1932 1s. pair on cover to England and 1938 'Voortrekker Fund' complete set in pairs on illustrated envelope. In addition an airmail cover from Northern Rhodesia to Cape Town in 1937. (T) SG 26-29 et al.	✉	90,-
P 6750	1929, The early printing trials of the first Rotogravure Penny Postage stamps (so called "Darmstadt" trials by Goebel), sophisticated and all-embracing collection well arranged on written up album pages, showing dummy stamps "HUNTER-PENROSE" (named after South Africa's London agents), dummy "cigarette duty labels", and finally trials of issued design (1d. value) with frame only, centre only, different colours and papers, perf./imperf., etc. (in total approx. 112 pieces, proofs within multiples counted accordingly). A most impressive and probably unique collection, accompanied by related literature. (M) <small>refers to SG 42 ff</small>		2.500,-
W 6751	1932/1981, METER MARKS, assortment of approx. 100 commercial covers mainly to Germany, showing a nice range of meters/rates/combinations. (S)	✉	80,-

Südafrika - Ganzsachen

W 6752	1944/1961, collection of 43 unused air letter sheets from H&G F1+F2, in addition three (earlier) pictorial cards and two envelopes. (A)	GA	100,-
--------	---	----	-------

Togo

W 6753	1985, peace and human rights, Michel no. 1846/1849. (dove of peace, palm tree, mining and sculpture). 40 folded sheets of 50 (500 complete sets). Total Michel catalogue value of 9.500€ (S) 1846/1849		150,-
--------	--	--	-------

Turks- und Caicos-Inseln

W 6754	1900/1960, group of mint sets and values, including the 1900 Badge of the Islands definitives complete set of nine, two KEVII 1909 definitive issue complete sets of 12, KGV 1913 definitive set of 11, two KGV 1922 definitive sets of 12 (one set short of one 1/4d stamp), KGV 1938 pictorial definitives 14 values, and two QEII 1957/60 pictorial definitive sets of 15, MNH and MH (Stanley Gibbons approx. £920). (T) SG 101/09, 115/26 (2), 129/39, 162/75 (2), 194/205, 237/250 (2), 253 (2)	** / *	300,-
--------	---	--------	-------

Uruguay - Vorphila

W 6755	1852/1858, lot of nine stampless letters to Carmelo, originating from Montevideo resp. one local letter. (T)	✉	80,-
--------	--	---	------

Uruguay

W 6756	1870/1995 (approx.), collection in thick stockbook, including earlier definitives, packet, postage due stamps, many duplicates, mostly used. (A)	⊙	70,-
--------	--	---	------

Uruguay - Ganzsachen

W 6757	1883/1903, group of five used stationery cards: PC17, PC18, PC27 each used to Salto with short message; two pieces PC52 uprated used to Paraguay resp. to Germany (the latter with comprehensive message). (T)	GA	80,-
W 6758	1899/1902, Envelopes "Coat of Arms", group of five used pieces: 5c. pink (2) local Montevideo use, and uprated to Germany; 5c. blue (3) domestic use from Dolores to Montevideo; and two uprated to Paraguay resp. to Germany. (T) H&G B11a (2), B12a (3)	GA	120,-
W 6759	1904/1910, lot of seven used envelopes: 5c. red (2) and registered envelope 20c. ultramarine (5). (T) H&G B14a (2), C1 (5)	GA	100,-

Vereinigte Staaten von Amerika

see also 7020, 7103, 7104, 7105, 7106, 7107, 7108, 7169, 7170, 7171, 7172, 9034, 9300, 11545

W 6760	1820/2000, Posten mit hunderten von Briefen, Karten und Ganzsachen, teils Bedarfs- teils Sammlerbelege, dabei interessante Frankaturen meist nach Deutschland gelaufen. (K)	✉/ GA/ FDC	100,-
P 6761	1840/1990's: Comprehensive collection of more than 1600 covers, postcards, postal stationery items, picture postcards etc. in 10 albums, from early stampless covers to Germany up to modern, with a lot of interesting postmarks incl. fancy cancels, find patriotic covers, embossed ornamental envelopes, printings/advertising, attractive frankings, and many more. (K2)	✉/ GA	1.000,-
P 6762	1847-1990, umfangreiche Sammlung in beiden Erhaltungen, teils doppelt gesammelt, in 8 Vordruck-Alben, mit etwas Belegen aufgelockert, die Erstausgaben sind reichhaltig vertreten inkl. einer sehr schönen Nr. 1, die Erhaltung ist teils etwas unterschiedlich (K2)		500,-
6763	1850-2000 (ca.), Restposten von Dubletten, vorsortiert in Tüten, in enormen Mengen, in 2 großen Kartons gut vorsortiert (K2)		100,-
6764	1850-2000 (ca.), umfangreiche Dubletten-Partie in 16 dicken Steckalben, in allen Erhaltungen, in teils enormen Mengen, beginnend mit klassischen Ausgaben, ebenfalls für Käufer von Nominale interessant, da auch viele Blöcke und Kleinbogen postfrisch enthalten sind, sehr übersichtlich, hoher Katalogwert (K2)		400,-
W 6765	1850's-1990's (c.): Mainly modern mint collection with single stamps, multiples, souvenir sheets, se-tenants, booklets etc. in 10 binders/stockbooks, with a good face value. In addition 7 stockbooks/binders with used stamps of the U.S.A., and part collections Canada and Australia. (K2)	** / * / ⊙	300,-
W 6766	1851/1970, Restsammlung mit Dubletten von alt bis neu, dabei einige bessere alte Werte und etwas Belege, in 2 Alben (K)	⊙ / * / ** / ✉	200,-
P 6767	1858/1948, covers/used stationery from USA (43), U.S. Philipines (3), Canada (9). Total 55 items. Includes illustrated cover Yosemite NP to Tientsin/China. (S)	✉/ GA	150,-
W 6768	1860/1930's (c.): Collection of stamps in a big stockbook, most of them used, plus 35 covers and postcards, in mixed condition. In addition a smaller collection of Canadian stamps in a smaller stockbook. (A2)	⊙ / * / ** / ✉	280,-
6769	1860/2000 (ca.), comprehensive used and mint collection in 20 brown Safe binders, well filled throughout incl. plenty of mint material with considerable face value, also a nice section modern issues neatly postmarked with c.d.s. (K2)	⊙ / ** / * / ✉	600,-
W 6770	1860's-1980's: Mint and used stamps from classic to modern issues in 8 binders/stockbooks, on lot cards (from German auctions) and in small bags, with several classic and semi-classic stamps, covers and postal stationery items, and a major part mint stamps from 1930's-1980's (obviously good face value). (K)	** / * / ⊙ / ✉/ GA	200,-
6771	1890/1945 (ca.), Posten von 78 Ganzsachen und Briefen im alten Ganzsachenalbum mit großer Vielfalt von Wertstempeln und Stempeln. (A)	GA/ ✉/ Ak	Gebot
W 6772	1900/1960 (ca.), U.S. Possessions, lot of 55 covers/cards, comprising Puerto Rico, Canal Zone, Samoa, Guam and Philippines. (S)	GA/ ✉	200,-

Lot		Start
W 6773	1912/1971, lot of 26 covers showing special features, thereof 24 "Special Delivery" incl. uprated stationery envelope to Berlin and there by tube mail, censored and airmail, postage dues, etc., usual postal wear. Nice and interesting lot for the specialist. (T)	150,-
6774	2000, SPACE hologram issues, two uncut sheets of five panes each, MNH (slight wrinkling at borders). (DRO) Bl. 52/56 sheet; Scott 3409/3413 sheet	50,-
6775	Sammlung einiger postfrischer Zusammendruckbogen bzw. Kleinbogen, hohe Nominale (M)	100,-
Vereinigte Staaten von Amerika - Vorausentwertungen		
W 6776	1920s/1980s, comprehensive collection/balance of 6000-8000 precancellations, neatly sorted in five albums, in addition some literature. (K)	800,-
P 6777	1900/1980 (approx.), specialised collection of more than 52,000 stamps with pre-cancellations, mostly sorted in alphabetical order, well-filled in ten large binders, rarely offered in this number. (K2)	5.000,-
Vereinigte Staaten von Amerika - Ganzsachen <i>see also 6824, 6825, 6826, 6827, 6828, 6829, 7183, 9034</i>		
W 6778	1860's-1950's (c.): About 200 postal stationery items, covers and postcards, most of them sent to Germany, also Military/Army mail, advertising, incoming mail and other items, some on original auction lot cards. (S)	80,-
P 6779	1874/1887, selected lot of 20 fine used postal cards Liberty 1c. brown and Jefferson 1c. brown, all showing clear strikes of postmarks, some with imprints on reverse resp. one most attractive hand-drawn cartoon "give us a job". (T)	100,-
P 6780	1875/1892, assortment of 42 used stationery cards, all showing particular postmarks (fancy, coloured, machine), also private imprints. A nice and interesting lot! (T)	250,-
P 6781	1875/1900 (ca.), Advertisement imprints, selection of 22 mainly used stationery cards, showing a good and most attractive range of advertisement imprints on reverse, e.g. Lingerie, Hotel, "Horse Powers" (Drag Saws), Agriculture, Kaleidoscope, Coffee and Spice Mills, Tobacco, Pocket Coin Detector, Life insurance, Tools, etc. (T)	300,-
W 6782	1875/1985 (ca.), mainly up to 1920, balance of approx. 350 mainly used stationeries, comprising cards and envelopes incl. several uprated pieces. Great lot for the specialist, viewing recommended. (S)	150,-
P 6783	1876/1894, lot of 25 uprated stationery cards sent to Germany, incl. six pieces UX10 which were due to size subject to letter rate (four were - contrary to rules - accepted, and two were - consequently - charged by postage dues), etc. Scott UX5, UX7, UX9, UX10. (T)	150,-
P 6784	1876/1907, group of 20 selected fine used postal cards, comprising twelve pieces domestic use with particular postmarks incl. coloured, six uprated to Europe, and two insufficiently paid to Europe and charged with postage dues upon arrival. Nice lot of postal history! (T)	200,-
P 6785	1878/1908, assortment of 42 used stationery cards, incl. uprated, insufficiently paid and charged by postage due (one card with paste-up on reverse and therefore underpaid), several private imprints (e.g. referring to great San Francisco Earthquake), particular postmarks, etc. (T)	250,-
6786	1880/1900 (ca.), Postal Cards for international use, Liberty 2c. blue and 2c. black, holding of more than 1,500 unused cards, main value 2c. black (UX16), but also approx. 215 pieces UX6 and 14 pieces UX13. Neatly sorted and apparently specialised to plates/editions. Scott cat.value more than \$30,000. (K) UX6, UX13, UX16	2.000,-
P 6787	1880/1997 (ca.), comprehensive balance of some hundred stationeries with cards and envelopes, in addition some franked entires (bearing adhesives) and some other areas. (K2)	300,-
P 6788	1882/1918, assortment of 28 mainly used stationery cards, showing special features like particular postmarks, "MISSENT" instruction marks, used to Cuba during War Tax period, used in Puerto Rico, returned reply cards, 10c. uprated to pay special delivery, better card UX29c, etc. A rich source for the specialist! (T)	300,-
W 6789	1884/1930 (ca.), assortment of approx. 85 used and unused stationeries, comprising cards incl. reply cards, envelopes, letter cards and wrappers, also nine unused cards with different "World's Columbian Exposition" pictorials. (S)	150,-
W 6790	1885/1886, Postal Card Jefferson 1c. brown, lot of ten used pieces, showing various shades from orange-brown to chocolate. (T) UX8 var.	80,-
P 6791	1888/1953, all but one around 1890, lot of eleven commercially used stationery cards bearing "MISSENT" markings of smaller towns. (T)	100,-
P 6792	1892/1903, stationery card Grant 1c. black, group of 15 used cards, all with advertisement imprints on reverse, e.g. Medicine, Bedding, Estate Agent, Textile, Tea/Coffee/Spice, Nervous Diseases, Fish/Seafood, Fashion, etc. (T) UX10	120,-
P 6793	1893, World's Columbian Exposition, lot of 14 different pictorial cards (eleven coloured, three b/w), the wrapper (some slight imperfections), and one further card with imprint "WORLD'S COLUMBIAN EXPOSITION - PUCK - CHICAGO MAY-OCTOBER 1893", all unused (=16 pieces in total). (T) UX10	400,-

Lot			Start
P 6794	1895/1908, Foreign destinations, group of seven commercially used postal cards with message/imprint on reverse, to Luxemburg, Algeria, Venezuela, Hungary, Guatemala and Mexico (2). Scott UX6 (4), UX16, UX18, UY2. (T)	GA	100,-
P 6795	1898, Trans-Mississippi Exhibition, complete set of ten cards, unused, one card with corner nick, otherwise very fresh and extremely fine. Very rarely seen as a complete set. (T) UX14	GA	500,-
W 6796	1900 (ca.)/1980 (ca.), accumulation of around 1.000 unused and used postal stationery envelopes, with airmail envelopes, different sizes, paper colours, destinations and cancels. Mainly in good condition. Interesting treasure trove, please inspect (K)	GA	100,-
W 6797	1900/1960 (ca.), balance of appr. 47 postal cards and appr. 147 envelopes, unused/used/c.t.o., nice range of various issues/types, also several private imprints. (S)	GA	120,-
W 6798	1905/1918, lot of eleven used stationery cards with imprints/paste-ups on reverse, e.g. four coloured "Teddy Bears", real-photo impression "Two Girls" at "Manhattan Beach", advertisement, etc. (T)	GA	100,-
W 6799	1906/1910, lot of ten postal cards bearing illustrations on reverse, mainly hand-painted/-drawn, e.g. "Ice-Makers", "Birth Announcement", etc. Scott UX18, UX19, UX20. (T)	GA	80,-
W 6800	1907/1973, accumulation of over 800 unused and used postal stationery envelopes, with airmail envelopes, many different sizes, paper colours and destinations. Mainly in good condition. Interesting treasure trove, please inspect (K)	GA	150,-
W 6801	1908/1963, Double Cards, lot of 15 used items: comprising three complete double cards to destinations abroad (thereof one card also with returned reply), one card message part only, and eleven returned reply cards from abroad (e.g. from Norway, Germany, Marshall Islands, Mariana Islands etc.). (T)	GA	100,-
P 6802	1920/1990 (ca.), balance of more than 1,400 used and unused stationery envelopes, well sorted throughout, incl. airmail, uprated, etc. (K)	GA	600,-
W 6803	1949/1986, Postal Cards with IMPRINT (CACHET), specialised assortment of 213 airmail cards, comprising Eagle 4c. red-orange (45xUXC1), Eagle 5c. red (25xUXC2), Redrawn 5c. red (54xUXC3), 21c. Curtiss Jenny (37xUXC17), 28c. Transpacific Flight (30xUXC19), 33c. Chicago (22xUXC23), all unused c.t.o (first day). Most of cards showing private imprints (cachets) in attractive diversity, lovely lot for the specialist. (S)	GA	120,-
W 6804	1951/1962, Postal Cards with IMPRINT (CACHET), specialised assortment of 441 cards, comprising 38xUX38, 21xUY13, 15xUX39, 3xUY14, 33xUX43, 90xUX44, 45xUX45, 65xUY16, 54xUX46, 31xUY17, 26xUX48, 20xUY18, all unused c.t.o (first day). Most of cards showing private imprints (cachets) in attractive diversity, lovely lot for the specialist. (S)	GA	200,-
W 6805	1963/1974, Postal Cards with IMPRINT (CACHET), specialised assortment of 362 cards, comprising 21xUX49, 22xUY19, 52xUX50, 33xUX52, 21xUX53, 14xUX54, 32xUY20, 23xUX56, 35xUX57, 24xUX59, 29xUX60, 35xUX65, 21xUX67, all unused c.t.o (first day). Most of cards showing private imprints (cachets) in attractive diversity, lovely lot for the specialist. (S)	GA	200,-
W 6806	1963/1975, Postal Cards with IMPRINT (CACHET), specialised assortment of 261 airmail cards, comprising 24xUXC4, 34xUXC5, 20xUXC6, 28xUXC7, 18xUXC8, 28xUXC9, 12xUXC9a, 24xUXC10, 19xUXC11, 27xUXC14, 10xUXC15, 17xUXC16, all unused c.t.o (first day). Most of cards showing private imprints (cachets) in attractive diversity, lovely lot for the specialist. (S)	GA	150,-
W 6807	1968/1975, Postal Cards with IMPRINT (CACHET), specialised assortment of 310 cards, comprising Lincoln 5c. green (26xUX55, 19xUY21), Paul Revere 6c. brown (25xUX58, 21xUY22), John Hanson 6c. blue (39xUX64, 36xUY23), Samuel Adams 8c. orange (21xUX66, 26xUY24), Charles Thomson 7c. green (29xUX68, 18xUY25), John Witherspoon 9c. yellow brown (24xUX69, 26xUY26), all unused c.t.o (first day). Most of cards showing private imprints (cachets) in attractive diversity, lovely lot for the specialist. (S)	GA	150,-
W 6808	1972, Postal Cards with IMPRINT (CACHET), specialised assortment of 152 cards "Tourism Year", comprising 6c. "U.S.F.Constellation" (37xUX61), 6c. "Monument Valley" (32xUX62), 6c. "Gloucester" (27xUX63), Airmail 9c. "Grand Canyon" (28xUXC12), Airmail 15c. "Niagara Falls" (28xUXC13), all unused c.t.o (first day). Most of cards showing private imprints (cachets) in attractive diversity, lovely lot for the specialist. (S)	GA	70,-
W 6809	1976/1978, Postal Cards with IMPRINT (CACHET), specialised assortment of 225 cards, comprising Caesar Rodney 9c. blue (36xUX70, 22xUY27), Nathan Hale 9c. green (51xUX72, 17xUY25), John Hancock 10c. brown orange (33xUX74, 37xUX75, 14xUY29, 15xUY30), all unused c.t.o (first day). Most of cards showing private imprints (cachets) in attractive diversity, lovely lot for the specialist. (S)	GA	100,-
W 6810	1977/1987, Postal Cards with IMPRINT (CACHET), specialised assortment of 404 cards, comprising 9c. "Court House Galveston" (64xUX71), 10c. "Music Hall Cincinnati" (51xUX73), 10c. "Iolani Palace" (79xUX81), 10c. "Salt Lake Temple" (50xUX83), 13c. "Philadelphia Academy of Music" (72xUX96), 13c. "Old Post Office St.Louis" (38xUX97), 14c. "Timberline Lodge" (50xUX119), all unused c.t.o (first day). Many cards showing private imprints (cachets) in attractive diversity, lovely lot for the specialist. (S)	GA	250,-

Lot		Start
W 6811	1978/1980, Postal Cards with IMPRINT (CACHET), specialised assortment of 229 cards "Sailing Boat", comprising 14c. "Coast Guard Eagle" (40xUX75), 10c. "Landing of Rochambeau" (109xUX84), 19c. "Drake's Golden Hinde" (80xUX86), all unused c.t.o (first day). Most of cards showing private imprints (cachets) in attractive diversity, lovely lot for the specialist. (S)	GA 120,-
W 6812	1978/1987, Postal Cards with IMPRINT (CACHET), specialised assortment of 217 cards "National History", comprising 10c. "Molly Pitcher" (68xUX77), 14c. "Settling of Rhode Island" (42xUX112), 14c. "National Guard Heritage" (54xUX114), 14c. "Constitutional Convention" (53xUX116), all unused c.t.o (first day). Most of cards showing private imprints (cachets) in attractive diversity, some are stated to be very rare, lovely lot for the specialist. (S)	GA 120,-
W 6813	1979/1984, Postal Cards with IMPRINT (CACHET), specialised assortment of 146 cards "Sports", comprising 10c. Sprinter (37xUX80), 21c. Gymnast (32xUXC18), 14c. Figure Skating (77xUX82), all unused c.t.o (first day). Most of cards showing private imprints (cachets) in attractive diversity, lovely lot for the specialist. (S)	GA 80,-
W 6814	1979/1987, Postal Cards with IMPRINT (CACHET), specialised assortment of 167 cards "National History", comprising 10c. "George Rogers Clark" (44xUX78), 14c. "Francis Vigo" (40xUX111), 14c. "Wisconsin Territory" (33xUX113), 14c. "Constitutional Convention" (50xUX116), all unused c.t.o (first day). Most of cards showing private imprints (cachets) in attractive diversity, some are stated to be very rare, lovely lot for the specialist. (S)	GA 100,-
W 6815	1979/1987, Postal Cards with IMPRINT (CACHET), specialised assortment of 266 cards "National History", comprising 10c. "Casimir Pulaski" (102xUX79), 14c. "Settling of Connecticut" (83xUX109), 14c. "Steel Plow" (30xUX115), 14c. "Constitutional Convention" (51xUX116), all unused c.t.o (first day). Most of cards showing private imprints (cachets) in attractive diversity, some are stated to be very rare, lovely lot for the specialist. (S)	GA 150,-
W 6816	1980, Postal Cards with IMPRINT (CACHET), 10c. "Battle of Kings Mountain", specialised assortment of 110 cards, comprising also five pieces with wrong cachet "Landing of Rochambeau" (for UX84), all unused c.t.o (first day). Most of cards showing private imprints (cachets) in attractive diversity, lovely lot for the specialist. (S) UX85	GA 100,-
W 6817	1981, Postal Cards with IMPRINT (CACHET), 10c. "Battle of Cowpens", specialised assortment of 124 cards, comprising also two pieces with "error of year date in postmark", all unused c.t.o (first day). Most of cards showing private imprints (cachets) in attractive diversity, lovely lot for the specialist. (S) UX87	GA 80,-
W 6818	1981, Postal Cards with IMPRINT (CACHET), specialised assortment of 295 cards, comprising Eagle 12c. violet (35xUX88, 16xUY31), Isaiah Thomas 12c. light blue (45xUX89, 32xUY32), Robert Morris 13c. buff (34xUX92, 114xUX93, 16xUY33, 15xUY34), all unused c.t.o (first day). Most of cards showing private imprints (cachets) in attractive diversity, lovely lot for the specialist. (S)	GA 150,-
W 6819	1981/1982, Postal Cards with IMPRINT (CACHET), specialised assortment of 228 cards "National History", comprising 12c. "Nathanael Green, Eutaw Springs" (62xUX90), 12c. "Lewis and Clark Expedition" (70xUX91), 13c. "Swamp Fox Francis Marion" (54xUX94), 13c. "La Salle claims Louisiana" (42xUX95), all unused c.t.o (first day). Most of cards showing private imprints (cachets) in attractive diversity, lovely lot for the specialist. (S)	GA 100,-
W 6820	1982, Postal Cards with IMPRINT (CACHET), Airmail card 28c. Soaring Airmail, specialised assortment of 85 cards, all unused c.t.o (first day). Most of cards showing private imprints (cachets) in attractive diversity, also "uprated" by cutouts, lovely lot for the specialist (in addition three airmail envelopes bearing cutout). (S) UXC20	GA 80,-
W 6821	1987, Postal Cards with IMPRINT (CACHET), specialised assortment of 110 cards, comprising 14c. "Star Spangled Banner" (76xUX117, 34xUY38), all unused c.t.o (first day). Most of cards showing private imprints (cachets) in attractive diversity, lovely lot for the specialist. (S)	GA 100,-
W 6822	2000, Postal Cards with IMPRINT (CACHET), "Stars and Stripes Type", specialised assortment of seven sets (five complete with 20 cards, two with 19 only), all unused c.t.o (first day). The cards showing private imprints/attached labels (cachets) in attractive diversity, lovely lot for the specialist. (S) UX317/336	GA 100,-
W 6823	2000, Postal Cards with IMPRINT (CACHET), Legends of Baseball, specialised assortment of five complete set of 20 cards each, all unused c.t.o (first day). The cards showing private imprints (cachets) in attractive diversity, on set "uprated" by related stamps, lovely lot for the specialist. (S) UX337/356	GA 150,-
Vereinigte Staaten von Amerika - Stempel		
<i>see also 6780, 6791</i>		
P 6824	1873/1903, assortment of 33 fine used stationery cards showing particular postmarks, incl. coloured, Territorial marks (New Mexico, Indian T., etc.). (T)	GA 200,-
P 6825	1874/1881, group of 30 selected stationery cards bearing particular/better (duplex) postmarks, coloured postmarks, "...Street and Number." straight line, "Missent", etc. (T)	GA 150,-

P 6826	1874/1882, group of 17 selected stationery cards bearing particular/better (duplex) postmarks, e.g. "DELL RAPIDS DAKOTA", "PITTSFIELD" (blue), "CLEVELAND" (blue), "HAVERFORD COLLEGE", "WELLINGTON LORAIN COUNTY"-Pinwheel, "NO(rth)ANDOVER DEPOT", "ELLCOTTSVILLE", five different marks of "WATERBURY CONN.", etc. (T)	GA	200,-
W 6827	1875/1881, lot of 14 used stationery cards Liberty 1c. black, all obliterated by BLUE or VIOLET postmarks. Scott UX5. (T)	GA	80,-
P 6828	1876/1881, CINCINNATI, assortment of 24 stationery cards Liberty 1c. black all bearing clear strikes in black and in blue, incl. duplex-numerals. Scott UX5. (T)	GA	150,-
W 6829	1880/1881, Duplex Numerals of Philadelphia, lot of 51 used stationery cards Liberty 1c. black (UX5) bearing clear strikes of duplex numerals with nos. 1 (1), 2 (1), 3 (2), 4 (2), 5 (5), 6 (2), 7 (7), 8 (2), 9 (1), 10 (3), 11 (6), 12 (5), 13 (11), 14 (3), incl. various types. (T)	GA	150,-
W 6830	1900/1956, ALASKA, assortment of approx. 105 covers/cards showing a great range of various postmarks incl. small settlements/ghost towns, interesting airmail, cachets, ppc etc. (S)	✉/ Ak	240,-
W 6831	1937/1968, Postmarks of California, collection of approx. 250 stationery cards c.t.o. by various postmarks of California incl. smaller towns/ghost towns! (S)	GA	150,-

Vereinte Nationen - Alle Ämter

6832	1951/2002 (ca.), estate in a box offering a collection Vienna 1969/1998 in a text form album MNH, New York MNH and used in stockbooks and some covers. Low starting price. (K)	**/ ☉/ ✉	100,-
W 6833	1953/1988, balance of approx. 420 covers/cards, incl. "blue" and "white" commemorative cards, airmail, f.d.c., etc. (in addition plenty of loose stamps mainly MNH). (K)	✉	80,-
6834	1969/2013 (ca.), estate in a box offering much material used, MNH and FDC in 6 albums and stockbooks, two albums for covers and loose. Many flag series sheets, of course, but also later issues. Huge retail and catalogue value. (K)	**/ ☉/ FDC/ ✉	100,-
6835	1980ff., UNICEF Abonnement-Sammlung "FLAG SERIES" postfrisch und FDC in 10 illustrierten Alben, augenscheinlich komplett (K)	**/ FDC	Gebot

Vereinte Nationen - New York

see also 6832, 6834

W 6836	1945/1960, balance of approx. 127 covers/cards, comprising commemorative covers, cacheted envelopes, slogan marks, etc. (in addition some extras/further material) (S)	✉/ GA	120,-
--------	--	-------	-------

Vereinte Nationen - Besonderheiten

see also 4854

6837	1976/1996, Field Post of the United Nations Peace Keeping Forces in the African War Theatres of Western Sahara (MINURSO), Namibia (UNTAG) and Angola (UNAVEM). Collection consisting of 76 covers mounted on album pages and fully written up in German language for exhibition, including franked mail from various countries of origin, meter stamps and provisional 75 C. local stamp of Ukrainian UN Control Mission in Angola. Very exceptional (A)	✉	200,-
------	--	---	-------

Zentralafrikanische Republik

W 6838	1959/1974, 110 imperforate issues MNH, from the first issues 1959 on. Also many nice thematics like space, sports, art etc. Additionally some stamps MNH of other African countries. (S)	**	100,-
--------	--	----	-------

Alle Welt

see also 8256

P 6839	1800/1870, umfangreicher Posten von über 370 klassischen Belegen, dabei Briefe und Ganzsachen, letztere teils ungebraucht, mit teils besseren und dekorativen Frankaturen u.a. Finnland mit Zungenmarken-Frankatur(mit Attest), attraktive Indien-Briefe, Kap der Guten Hoffnung Inlandsbrief mit Kap-Dreieck, gute USA-Überseebriefe und Europa mit etwas Altdeutschland, Griechenland Hermesköpfe, Italien, Spanien, Frankreich und Schweiz mit besseren Destinationen etc. Enorm reichhaltiger Fundus. (S)	✉/ GA	2.800,-
P 6840	1830, ab (ca.): umfassender Bestand von einigen hundert Klassik-Belegen aus aller Welt im Karton, dabei viel Europa und Übersee sowie etwas Altdeutschland mit teils schönen und dekorativen Frankaturen sowie guten Destinationen. Wir empfehlen eine Besichtigung! (S)	✉	2.000,-
P 6841	1760/1940 (ca.), interessante Partie mit mehreren hundert Klassik-Belegen mit teils dekorativen Frankaturen fast ausschließlich vor 1900, dabei u.a. Schweiz mit MiF Strubel/sitzende Helvetia, Frankreich mit EF MiNr.1 und weiteren schönen EF, MeF und MiF, auch mit guten Übersee-Destinationen wie Buenos Aires, Großbritannien mit schöner MeF nach Mexiko oder EF nach Tasmanien, weiterhin gute Belege Spanien, Österreich, etwas Alt-Italien und Altdeutschland, dazu zahlreiche Vorphilabriefe. Wir empfehlen Ihnen eine Besichtigung! (S)	✉/ GA	1.500,-
P 6842	1781/1947 (ca.), umfangreiche Partie von über 200 Briefen, teils gebrauchten Ganzsachen und wenigen Briefstücken, dabei italienische Vorphilatelie, gute Frankaturen aus ehemaligen englischen Kolonien wie Indien, Kap der Guten Hoffnung mit einem Kapdreieck auf Inlandsbrief, dazu Spanien und Frankreich mit hübschen Frankaturen der Bordeaux-Ausgabe. (S)	✉/ GA/ △	1.500,-

P 6843	1859, ab(ca.), überschlägig an die 300 klassische Belege aus Europa, darunter z.B. Altitalien Romagna MiNr. 5 als schöne Einzelfrankatur, England mit besseren Destinationen wie Jamaika oder Peru, Österreich mit dekorativer 21 Kreuzer-Frankatur auf Auslandsbrief, Russland mit attraktiven Briefstücken, Frankreich mit besseren Mischfrankaturen, weiterhin auch einige Ganzsachen, markenlose Briefe und Belege u.a. Bayern und Spanien, insg. mit guter Stempelvielfalt. Die Erhaltung ist altersgerecht und wie üblich etwas unterschiedlich. Wir empfehlen eine Besichtigung! (S)	✉/ Δ	1.500,-
P 6844	Klassik-Briefbestand von ca. 160 frankierten und markenlosen Belegen sowie Ganzsachen, neben etwas Altdeutschland viel Europa und Übersee mit teils attraktiven Frankaturen u.a. aus Frankreich, Schweiz, Spanien und Großbritannien, dazu Belege aus Süd- und Nordamerika und Asien, vielfach mit Auslandsdestinationen. Interessanter Stöberposten in üblicher, dem Alter entsprechender Qualität. (S)	✉/ GA	1.100,-
6845 •	1841 - 1917 (approx.), old, decorative SCHAUBEK album, issue of 1911, the forms are sorted alphabetically, many areas are well filled with old Germany, German Empire, colonies, also with British and French with smallest areas, plus Western and Eastern Europe, overseas with Asia, also Africa and other areas. A rich treasure trove from an estate! (A) <i>1841 - 1917(ca.), Altes, dekoratives SCHAUBEK-Album, Ausgabe von 1911. Die Vordrucke sind alphabetisch sortiert, viele Gebiete sind gut gefüllt mit Altdeutschland, Deutsches Reich, Kolonien, auch mit Britischen und Französischen mit kleinsten Gebieten, dazu West- und Osteuropa, Übersee mit Asien, auch Afrika und weitere Gebiete. Ergiebige Fundgrube aus Nachlass! (A)</i>	*/ ⊙	800,-
6846	THEMATIK, umfangreiche Partie in insgesamt 14 Umzugskartons, wohl mehr oder weniger 100 Luxusalben der verschiedenen Sammelgebiete, aber auch Länder-Sammlungen, u.a. Großbritannien Kanalinseln, Österreich, Vatikan und vieles mehr (K14)		500,-
W 6847	1976/1996, MACHINE LABELS/AUTOMATED VENDING STAMPS, almost exclusively MNH collection of approx. 3.980 stamps, neatly sorted in three albums. Detailed inventory enclosed (which we did not check in detail, but appears plausible). (A3)	**/ ⊙	400,-
6848	THEMATIK, Partie in 2 großen Umzugskartons, voll mit schwarzen Steckkarten A4 bzw. A5 mit Einzelmarken, Sätzen, Kleinbogen, Blöcken etc., augenscheinlich alles postfrisch, eine gigantische Menge (K2)		400,-
W 6849	1900/1962 (ca.), Sammlung von ca. 700 ungebrauchten und gebrauchten alten Ganzsachen in einem dicht gefüllten alten Ganzsachenalbum von C. F. Lücke Leipzig (leider defekt). (K)	GA	340,-
6850	1900/2000, zwei Kartons mit vielen hundert Briefen aus aller Herren Ländern, dabei auch bessere Frankaturen, Einschreiben, FDC, Flugpost und andere nette Besonderheiten, günstige Fundgrube. (K2)	✉	300,-
W 6851	1979/1983 (ca.), Machine Labels/Self Vending Stamps/Postage Meters, sophisticated balance of more than 1000 labels MNH resp. c.t.o., comprising Belgium, Greece, Japan, USA, Austria, Portugal, Brazil incl. two copies 1979 UPU, Luxemburg, Iceland, Canada, Great Britain, Finland. Great range of various issues incl. varieties/specialities. (A)	**/ ⊙	300,-
6852	1860/2010 (ca.), bunter Mix an Belegen aus Deutschland und aller Welt von alt bis neu in üblicher, etwas unterschiedlicher Erhaltung. Geschätzt bestimmt 800 Stück! (K)	✉	200,-
W 6853	1896/2008, insufficiently paid/redirected mail, sophisticated assortment of approx. 87 commercial covers/cards, bearing postage dues resp. related endorsements/markings. Lovely offer, rarely seen in that detail. (S)	✉	200,-
6854	1950/1990,ca, Albanien bis Zypern, Schachtel mit interessanten Nachlassbestand von Marken, Sätzen, kleinen Zusammenstellungen usw., vielfach noch auf Loskarten von Auktionen aus DM-Zeiten, bitte genau ansehen, da Briefe z.T. nicht portogerecht, günstig ausgerufen (S)	(*)/ */ **/ ✉	200,-
6855	Nachlaß im großen Karton, Sammlungen, Teilsammlungen Bogen- u. Dublettenposten, Motive, vielfach zu DM-Zeiten auf Auktionen ersteigert, günstige Gelegenheit für Sammler mit viel Zeit, einige Besonderheiten gesehen. (K)	*/ **/ ✉/ Ak	200,-
W 6856	1737 from ca., valuable lot of 15 postal history items, mostly entires, comprising early Republic of Venice, French Military Mail in Italy, Maritime Mail with letter from Havana Cuba to France, 'Piroscafi Postali Italiani' on letter to Tunis, German States early fieldpost, Netherlands #1 on local cover, POW postcard Tientsin and further useful material. (T)	✉	120,-
6857	1896 - 1990 (ca.), Umfangreicher Posten von vermutlich 1.000 Bedarfsbelegen nach Angaben des Einlieferers, dabei Feldpost WK I. und WK II. (teils sehr unterschiedliche Erhaltung), Kriegsgefangenenpost, Einschreiben, Ansichtskarten, Ganzsachen, Sonderstempel, Flugpost. Dabei auch etwas Ausland, dabei u.a. Sowjetunion, Ungarn, Polen, Österreich. (K)	GA/ ✉/ Ak/ Mk/ FDC	100,-
W 6858	1900/1950, kleiner Briefposten von ca. 150 bis 200 Stück, dabei neben Ansichtskarten aus der Schweiz eine kleine Missionskorrespondenz nach China sowie diverse Firmenbriefe. Sehr unterschiedliche Erhaltung, bitte besichtigen. Günstiger Startpreis. (S)	✉/ GA	100,-
6859	1900/90 (approx.), estate with a wide range of territories in 13 stockbooks and three SAFE albums, including values of Japan, Germany, GB, Eastern Europe, thematics, etc., also with a tray of covers and postcards, MNH, MH and used, viewing recommended. (K)	**/ */ ⊙/ ✉/ Ak	100,-

Lot			Start
6860	1945/1990, ca, Briefposten in 5 dicken Leuchtturm-Briefalben, dabei Brief und FDC-Posten Taiwan u. Indonesien (auf Auktionen ersteigert), weiter mehrere Alben Briefe u. Maximumkarten, FDC's aus Frankreich sowie BAT, TAAF und andere Länder, ansehen (K)	✉/ Ak	100,-
6861	1950/2014 (ca.), all world with no Germany, 10 cover albums with 100s of covers, used stationery, FDC, estate (K) <i>1950/2014 (ca.), Alle Welt ohne Deutschland , 10 Briefalben mit vielen 100 Briefen, gelaufenen Ganzsachen, FDC (ein Band WWF), Nachlass. (K)</i>	✉/ Ak/ GA	100,-
6862	1981/1994, Australien bis Zypern, 1 großer und 1 kleiner Karton mit ca 80 Jahrbüchern bzw. Jahresmappen, ansehen, dabei auch New Zealand, Papua Guinea und Singapur, günstig (K2)	**	100,-
6863	Sammlung Schiffsmarken in 2 Vordruckalben und zwei Einsteckalben mit Marken aus der ganzen Welt, postfrisch und gestempelt gesammelt. (K)	**/ ☉	100,-
6864	THEMATIK "Der Weg zu den Sternen" (7 Bände), "Die Sonnenfinsternis" (2 Bände), "Der Flug zum Mond" (1 Band) (K2)		100,-
6865	THEMATIK, Sammlung in 9 Luxus-Alben, viel Weltraum bzw. "Der Weg zu den Sternen" und einiges mehr, hoher Anschaffungswert (K)		100,-
W 6866	1883/1950 (ca.), kleiner Belegposten von ca. 45 Stück mit postgeschichtlich interessanten Stücken, dabei Expressbrief von Österreich mit Paar der 15 Kr Ausgabe 1867 nach Deutschland. (S)	✉/ GA	80,-
W 6867	1925 - 1926, Reisepostkarten rund um die Welt, dabei eine ab London (10.3.26) über Deutschland (13.3.26), Finnland (20.3.26), Saargebiet (27.3.26), Japan (26.5.26) zurück nach London (25.6.26), bitte besichtigen! (M)	Ak	80,-
W 6868	Sammlung von diversen Marken von Frankreich (darunter auch FDC von Philatéc-Marke 1964, Macao, Markenheftehen Hong Kong und Irland, Geschichte der Luftfahrt: versch. Großblocks mit echten Marken von ehern. Franz Kolonien (im Michel nicht aufgeführt), Fälschungen Japan (alte Briefe) usw., interessante Belege. Fundgrube. (T)	**/ */ ☉/ ✉	60,-
6869	1900-1945 (ca.), alte Schwarte mit noch reichlich Material (A)		Gebot

Alle Welt - Ganzsachen

see also 9049, 9163

P 6870	1908-2022 (ca.), INTERNATIONALE ANTWORTSCHEINE, umfangreiche Sammlung mit über 280 Belegen, viele gebraucht, teils mit Zusatzfrankatur, dabei etliche kleinste Übersee-Länder, ein reichhaltiges Objekt für den Spezialisten, da viele Besonderheiten enthalten sind (A2)		1.000,-
P 6871	1870-1970, Karton mit über 1.000 zumeist gebrauchten Ganzsachen aus aller Welt, teils etwas unterschiedliche Erhaltung, uriger Bestand. (K)	GA	300,-

Übersee

see also 7128, 7184, 7225, 7227, 7458, 8260, 9059, 9102, 9140

P 6872	1850-1935 (c.): Schaubek printed album (1935 issue) with mostly used (some mint) stamps from countries Overseas (Asia, America, Africa, Australasia), with a lot of classic and semi-classic stamps (China, Hong Kong, Japan, Brazil, U.S.A. and others), and following issues, in mixed condition. (A)	☉/ *	400,-
P 6873	1880/2010 (ca.), balance of approx. 330 covers/cards, comprising a nice range of interesting items, e.g. strong Australia, American states, Asia, registered, censored and airmail, etc. (S)	✉/ GA	300,-
P 6874	1890/1960 (ca.), balance of some hundred covers/cards, incl. unused stationeries Portuguese/Spanish area+Persia, also South America airmail, etc. (K)	GA/ ✉	300,-
W 6875	1880/1960, assortment of more than 270 covers and stationaries, mostly before 1945 in an album. Many interesting frankings, a lot of air mail, mostly in good condition. Please check carefully! (K)	✉/ GA	250,-
W 6876	1880's-1980's (c.): About 200 covers, postcards and postal stationery items from various countries Overseas, in mixed condition. (S)	✉	200,-
W 6877+	1900-modern ca.: About 200 covers, postcards and postal stationery items from overseas, with major parts Australia & New Zealand, America, and about 50 censored stampless covers from Israel (1971 c.), find an early pre-philatelic letter from Jalapa to Puebla, a lot of air mail, nice frankings etc., up to modern. (S)	✉/ GA	200,-
W 6878	1870/1980 (ca.), assortment off appr. 70 covers/cards, comprising e.g. French and British area, American states, etc. (S)	✉/ GA	120,-
W 6879	1853/1985, balance of 84 covers/cards, usual postal wear, incl. some interesting Asia, American states, airmail covers, etc. (S)	✉	100,-
W 6880	1860/1900 (ca.), Forgeries/Reference Collection, comprising e.g. Mexico, Ecuador, Uruguay, etc. In total approx. 180 stamps plus postmarks. (M)		100,-
6881	1870/1980 (ca.), mainly used in four stockbooks of Australia, South East Asia, Oceania, South America, estate. (S)	**/ (*)/ ☉	100,-

Afrika*see also 6838, 6914, 7191, 8275*

6882	1870/1920 (approx.), Egypt - Zululand, postal stationeries from across the African continent, sorted by countries, from an old dealers stock, around 5000 cards, envelopes, wrappers and parcel cards, seen British, Portuguese and Italian colonies, mainly mint, some parts like Sudan CTO. Occasionally aging, high catalogue value. Rarely offered in such quantities. (K5)	GA	2.500,-
W 6883	1900/1980 (ca.), assortment of approx. 250 covers/cards/stationeries, incl. British and French area, Egypt, South Africa, etc. (S)	✉/ GA	200,-
W 6884	1914/2005, balance of approx. 850 covers/cards with strength in Nigeria and South Africa, nice range of commercial mail, many stationeries incl. air letter sheets, nice frankings French area, etc. (K)	✉/ GA	200,-
W 6885	1860-1960 (c.): More than 50 covers, postcards and postal stationery items from various countries in Africa (Algeria to Zanzibar) including registered and air mail, early covers (from Cape triangle) and postal stationery, picture postcards, a correspondence to Germany and others. (S)	✉/ GA	150,-
W 6886	1867/1970, general collection alphabetically by countries from Egypt (Ägypten in German) to Central African Republic (Zentralafrikanische Republik) on pages. Often starts with early or colony issues, mostly used. A beautiful philatelic journey across this continent. (A)	⊙/ **	100,-
W 6887	1963/1988, balance of approx. 118 FIRST FLIGHT covers/cards, all Africa-related and bearing postage of various African states. (S)	✉	90,-
W 6888 •	1970/1971, West Berlin: 30/30 Pf red 'buildings' postal stationery reply card (Mi.Nr.P75) with attached reply part, used and returned from 10 different places in Africa to Germany, i.a. from Aaiun Sahara, Ribeira Grande Cap Verde, Mogadiscio Somalia, Luanda Angola, Paquebot Capetown, Nouakchott Mauretania etc. All cards in F/VF condition. Very attractive and obviously unique selection! (T)	GA	80,-

Amerika*see also 7189, 9095, 9300*

P 6889	1845/1950 (ca.), used and unused collection on leaves (plus some USA on stockcard incl. Columbus 30c., 50c. and \$1 mint original gum, "State" official \$5 a.o.), varied condition, showing a nice range of various states incl. Argentina, Brazil, Canada, Venezuela and others. Stated to a high cat.value! (K)	⊙/ */ (*)	800,-
W 6890	1880/1990 (ca.), British America/Caribbean, assortment of approx. 90 used/unused stationeries with cards, wrappers, air letter sheets and registered envelopes, comprising Bahamas, British Honduras, Barbados and Bermudas. (S)	GA	120,-
W 6891	1973/1989, balance of approx. 188 FIRST FLIGHT covers/cards, all America-related and bearing postage of various American states. (S)	✉	120,-

Mittel- und Südamerika*see also 9300*

6892	1870/1920, from an old dealers stock around 10.000 postal stationery cards, envelopes and wrappers, sorted by countries with Mexico, Haiti, Honduras, Chile, Peru, Brazil, Paraguay, Nicaragua, Ecuador, Dom. Republic, Uruguay. Stocks in this size are rarely offered. (K9)	GA	1.500,-
P 6893	1860/1970 (ca.), comprehensive used and mint collection/balance in two stockbooks, comprising Mexico, Dominican Republic, Haiti, Guatemala, Honduras, Panama, Nicaragua, Bolivia, Columbia, Uruguay, Ecuador. (K)	⊙/ */ **/ (*)	500,-
W 6894	1890/1990 (ca.), assortment of approx. 560 covers/cards/stationeries (incl. a few Canada), nice range of frankings, airmail, British colonies/Caribbean, etc. (S)	✉/ GA	240,-
W 6895	1843/1960 (ca.), comprehensive used and mint collection in an ancient Borek binder, comprising Nicaragua, Paraguay, Mexico, Peru, Salvador, Uruguay, Venezuela, Argentina, Brazil incl. 60r. Bull's head, Chile, Costa Rica, Ecuador, Guatemala, Honduras, etc. (K)	⊙/ */ (*)	200,-
W 6896	1880/1950 (ca.), balance/collection of approx. 210 mainly unused stationeries, comprising Chile, Costa Rica, Nicaragua, Mexico, Honduras, Hawaii, Haiti, Guatemala, Dominican Republic, Brazil, Argentina, British Caribbean; all well sorted incl. cards, double cards, envelopes, lettercards, air letter sheets. (S)	GA	200,-
P 6897	1846/1967, total 25 covers/stationery of Peru (7), Salvador (7), Uruguay (8), Venezuela (3) inc. Peru 1869 1 D. on cover, scarce used stationery, ship covers, registered covers, inspect. (T)	GA/ ✉	150,-
P 6898	1881/1963, mainly used stationery and airmail covers (49) of Chile (9), Colombia (2), Costa Rica (4), Ecuador (2), Guatemala (7), Haiti (8), Mexico (12), Nicaragua (5). Inc. some s/s and small sheets. (S)	GA/ ✉/ Ak/ Δ	150,-
W 6899	1890/1910, very nice assortment of the so-called "Seebeck issues" of Salvador, Honduras, Nicaragua and Ecuador with plenty of mostly unused stamps and ca. 75 stationeries (also unused) including some better pieces. (K)	*/ GA/ ⊙	150,-

Karibik*see also 6890, 6909, 6910, 6911, 9095*

W 6900	1870/1920 (ca.), British Caribbean, mint and used collection of approx. 120 stamps, comprising Antigua, Barbados, Bahamas, Caymans incl. KEVII 10s. used, Dominica, Montserrat, Turks&Caicos, Tobago, St.Vincent. (M)	* / ⊙ / (*) / △	200,-
--------	---	--------------------	-------

Südamerika*see also 9300, 11553*

P 6901	1887/1964, mainly used stationery (inc. rare "muestra") and airmail covers of Argentine (18, with envelope 10c brown on laid wmkd. paper #8a, used -.), Bolivia (7), Brazil (26). (S)	GA / ✉ / FDC	150,-
--------	---	-----------------	-------

Australien + Ozeanien

W 6902	1850/1995 (ca.), Australian states/Australia/Oceania, comprehensive used and mint collection/balance on stockpages in a thick binder, with plenty of material from classic to modern, comprising NSW, Queensland, South Australia, Tasmania, Victoria, West Australia, Commonwealth of Australia well sorted from a good section Kangaroo/KGV, Oceania showing several countries (mainly MNH) incl. Antarctic area. (A)	⊙ / ** / * / (*)	800,-
--------	---	---------------------	-------

W 6903 •	1928/1955 Four covers from Australia (cover front), Papua (2) and New Zealand, with 1942 censored cover bearing New Zealand meter marks addressed to the British Admiralty Delegation in Washington, front of official envelope from Melbourne to France in 1928, and two covers from Papua with Australia and/or Papua stamps. (M)	✉	100,-
----------	---	---	-------

Ozeanien

W 6904	1860/1940 (ca.), British Oceania, mint and used collection of approx. 270 stamps, comprising NZ Chalon heads w/m Large Star 2s. blue and 1s. green, New Guinea, a nice selection Papua, Solomons, Samoa, Fiji, Tonga, New Hebrides, Cook, Nauru, etc. (M)	⊙ / * / (*)	200,-
--------	---	-------------	-------

Britische Kolonien*see also 6890, 6900, 6904*

6905	1870/1920 (approx.), British Colonies in the two Americas from a dealers stock, mint postal stationery cards and envelopes mostly from the Queen Victoria period, includes British Honduras, St Christopher, St. Lucia, St. Vincent, Tobago, Trinidad, Turks, Brit. Guyana, Bermudas, Barbados, Bahamas, Antigua, Jamaica, Newfoundland and Canada in reasonable quantities. Estimated 1000 - 1200 items. (K)	GA	1.500,-
------	--	----	----------------

W 6906	1866/1909, lot of eight better entires, e.g. 1866 Gibraltar cover bearing GB pair 1d., commercially used stationery card Niger Coast, stampless 188? letter from Barbados to New Brunswick bearing crowned "Paid", stampless 1907 shipletter from ELMINA/GOLD COAST, insufficiently paid 1908 Straits Settlements letter to Sweden, etc. (T)	✉ / GA	200,-
--------	--	--------	-------

British Commonwealth*see also 7187*

P 6907	1850's-modern: Comprehensive part British Commonwealth from an estate, with a lot of mint and used stamps from various countries with major parts Great Britain, Canada, Australia, India and others, many items with older lot cards from German auctions, some part collections in binders, with a lot of better classic stamps (mixed condition), some covers and postal stationery items, fine mint stamps and multiples, and others up to more modern Great Britain, Ireland etc. (K)	** / * / ⊙ / ✉ / GA	500,-
--------	--	------------------------	-------

6908	1870/2000 (ca.), British Europe, comprehensive collection/balance in nine albums, comprising Gibraltar, Cyprus, Malta and Channel Islands, from some QV period and strength in modern MNH material. (K)	⊙ / ** / * / (*)	250,-
------	---	---------------------	-------

W 6909	1850-1960's (c.): Eight covers and postcards plus several stamps from British West Indies and Falkland Islands, with early stamps from St. Vincent and Trinidad, used postal stationery registered envelopes from Bahamas and Bermuda, picture postcards and others. (T)	✉ / GA	100,-
--------	--	--------	-------

W 6910	1880/1955 (ca.), British Caribbean, balance of approx. 60 unused stationeries, thereof approx. 50% registered envelopes incl. large size. (S)	GA	80,-
--------	---	----	------

W 6911	1880's-1950's (c.) - Caribbean Islands: Group of 15 postal stationery registered envelopes from Antigua, Grenada, St. Lucia, Barbados, Bermuda and Leeward Islands, all mint, five of them optd. "SPECIMEN", in slightly mixed condition. (M)	GA	80,-
--------	---	----	------

Französische Kolonien*see also 7458*

W 6912	1924/2005, French colonies/French area, assortment of approx. 100 covers/cards with many attractive and interesting frankings, registered and airmail, a good range of commercially used semi-modern commemoratives (quite difficult to find), "France Libre" overprints of St.Pierre et Miquelon and Somali Coast etc. etc. A lovely lot of postal history, good opportunity! (S)	✉	400,-
--------	--	---	-------

W 6913	1888/1960, 25 covers/used stationeries and mint stamps of French colonies or offices in overseas, inc. Morocco, Algeria, Egypt, Levante, Tanger, Tunes, Indochina, Obock, Madagascar, Somalia (several) ec. (T)	GA/ ☒/ **/ ☒	100,-
W 6914	1918/1938, French Africa, lot of six covers/cards, e.g. Moyen Congo stationery card H&G P1 commercially used with comprehensive message, AEF 5fr. blue/rose on airmail cover to Switzerland, Morocco coins date on cover, etc. (T)	☒/ GA/ Ak	80,-
Italienische Kolonien			
W 6915	1918 - 1953, lot of 20 covers, postcards, a gift booklet and some unused stamps, including Albania campaign 1939/40, occupation of Dalmatia 1942, Trieste Zone A/B 1948-53, Italian Libya 1918-39, Ital. East Africa/ Eritrea/ Somalia and Ethiopia. (T)	*/ **/ ☒/ Ak	100,-
<i>1918 - 1953, Posten von 20 Briefen, Ansichtskarten, einem Geschenkheft und einigen ungebrauchten Marken, darunter Albanienfeldzug 1939/40, Besetzung von Dalmatien 1942, Trist Zone A/B 1948-53, Italienisch Libyen 1918-39, Ital. Ostafrika/ Eritrea/ Somalia und Äthiopien. (T)</i>			
Niederländische Kolonien			
W 6916	1930/1960 (ca.), Dutch colonies/Netherlands incl. some incoming mail, balance of appr. 180 covers/cards, mixed condition, many interesting and attractive frankings, especially a nice range of airmails. (S)	☒	240,-

Flugpost / Schiffspost Sammlungen Los 7.000 - 7.088

Donnerstag, 13. Juni 2024

Air Mail / Ship Mail collections Lot 7.000 - 7.088

Thursday, 13 June 2024

Ballonpost

P 7000	1887 - 1955, Umfangreiche Ausstellungs-Sammlung von ca. 90 Ballonpost-Belegen zu verschiedenen Wettfahrten wie Gordon Bennett, Godards große Freifahrt mit dem Ballon "Aug. Polich", verschiedene Wettfahrten nach dem Zweiten Weltkrieg. Die Sammlung wurde auf verschiedenen Ausstellungen mit Goldmedaillen und Ehrenpreisen ausgezeichnet, die Urkunden und Bewertungsbogen sind beigelegt. (A)	GA/ ☒/ Ak	1.500,-
W 7001	Sammlung in zwei Alben, dabei ein Album der österr. Pro Juventute mit Ballonbelegen ab 1948 sowie ein Album "Montgolfier 1783-1983" mit Belegen, Vignetten etc. (K)	☒/ GA/ Ak/ **/ ☉	200,-

Flugpost Deutschland

see also 7064, 7070

W 7002	1912/1927, Deutsches Reich, Lot mit 17 sauberen Luftpostbelegen, dabei auch Erstflüge (T)	☒	150,-
P 7003	1912/1935 (ca.), schöne Sammlung ausstellungsmäßig auf Blättern aufgezo- gen, mit guten Ausgaben bzw. Belegen, u.a. Nr. 2A ungebraucht bzw. auf Ansichtskarte "Heinz A. Falderbaum", Nr. 4 postfrische Bogenecke, Flugpost Rhein/Main, postfrischer Satz sowie 5 Standardpostkarten, diverse Erstflugbelege, u.a. Ungarnfahrt mit postfrischen Satz bzw. 3 Belege, Islandfahrt postfrischer Satz (Foto-Attest Sieger BPP) bzw. 2 Belege, Italienfahrt mit Beleg inkl. 3 L. Zeppelinmarke etc. (A)		2.400,-
P 7004	1912/1940 (ca.), Konvolut von 87 Briefen Flug- und Zeppelinpost mit meist guten Frankaturen, wie Gelber Hund, 4 RM Südamerika (3x) als Mehrfachfrankatur, Katapultpost, "fremde" Luftpost wie Danzig, Memel, Saar, einige Auslandszuleitungen. (S)	☒	1.300,-
W 7005	1912/1944, vielseitige Sammlung von 48 Flugpost-Briefen/-Karten, auch einige (Privat-)Ganzsachen, Erst- und Sonderflüge, usw. (S)	☒/ GA	300,-
W 7006	1912/1987, inhaltsreiche Partie von ca. 210 Briefen und Karten mit teils besseren Belegen ab Rhein/Main 1912, Katapultpost, etliche Erst- und Sonderflüge, guter Teil Ganzsachen mit Zusatzfrankatur incl. Frage/Antwort, etc. (S)	☒/ GA	400,-
P 7007	1912-modern, Karton mit etlichen hundert Briefen, Karten und Belegen, dabei auch Ballonpost, Raketenpost, Schleuderflug, zweimal Gelber Hund (einmal Huna) etwas Zeppelin, Erstflüge und vieles mehr, hier ist für jeden etwas dabei. (K)	☒/ Ak	500,-
W 7008	1916/1940, Partie von 15 Briefen und Karten, dabei Fotokarten "Zeppelin", Raketenpost 1934 Thale, ferner eine Vorderseite mit 2 RM Chicagofahrt (=16 Teile gesamt). (T)	☒/ Ak/ GA	120,-
W 7009	1924/1940, 9 Deruluft-Luftpostbelege meist von Russland nach Deutschland geflogen, dazu 1 R-LP-Bedarfsbrief aus Kunming/China nach Frankreich (T)	☒	200,-
W 7010	1928/1942, Gruppe von 12 Briefen und Postkarten befördert mit Flug- bzw. Zeppelinpost, dabei bessere Frankaturen, Destination Südamerika, R- und Eil-Briefe u.a., dabei ein R-Brief nach Rio de Janeiro frankiert mit 1934 'Graf von Zeppelin' 3 M. augenscheinlich mit waagerechter Gummiriffelung. (T)	☒	100,-
W 7011	1955/1961, Erstflüge (oft Lufthansa, auch andere), saubere Partie von ca. 170 Belegen (ca. 136 mit Frankaturen Bund/Berlin/Saar und ca. 34 Stück mit Frankaturen Weltweit), alles in netter Vielfalt. (S)	☒	250,-
W 7012	1956/1990, vielseitiger Posten von ca. 460 Briefen und Karten, meist Lufthansa-Erstflüge und etwas andre, mit zahlreichen attraktiven Frankaturen und Zuleitungen Deutschland/Europa. (S)	☒/ GA	120,-
W 7013	1960/1986, LUFTHANSA-ERSTFLÜGE, umfangreiche Sammlung von über 2.300 Belegen, in Alben bzw. lose sortiert, alles in guter Vielfalt incl. Zuleitungen, besseren Belegen wie Sieger 0248 etc. Sehr hoher Einstandspreis! (K2)	☒	600,-

Flugpost Europa

see also 7342, 7344, 7345, 7380, 7382, 7440, 7447, 7546, 7595, 7954, 8036, 8096, 8098, 8213, 8250

P 7014+	1908/1930, French Pioneer Aviators, collection of 17 related ppc of aircraft/pilots (incl. one real-photo card and two airmail vignettes 1910), mainly signed, e.g. Marcel Hanriot, René Labouret, Leblac, Henri Farman and Louis Noel (English aviator when being in France 1914), in addition pictured letter "L. Blériot Aeronautics" bearing signature Norbert Cherau and letter of Gabriel Voisin (=19 pieces in total). (M)	Ak/ ☒	250,-
---------	---	-------	-------

Lot			Start
W 7015	1913/1949, Alpenländer, Partie von 19 Briefen und Karten mit Schweiz (11), Liechtenstein (3) und Österreich (5), dabei Schweiz Flugpost Bern-Burgdorf 1913, Liechtenstein Zeppelinpost Sieger Nr. 110 A (2) und 110 B, Österreich mit Zeppelin- und Sonderflügen. (T)	✉/ GA	240,-
P 7016	LIECHTENSTEIN, 1930/1937, Sammlung mit 38 Flugpostbelegen dabei viel Zeppelin aber auch Erst- und Sonderflüge mit guten Frankaturen (A)	⊕	800,-
W 7017	1934, 8.12.-15.12., drei Luftpostbelege Europa-Südamerika mit deutscher Luftpost/Zepelin, einmal 12.Südamerikafahrt (Weihnachtsfahrt, Si. 286), alle vs. mit grünem "Weihnachts"-Bestätigungsstempel. (T)	✉	150,-
W 7018	SCHWEDEN, 1946/1958, Lot mit 16 sauberen Flugpostbelegen meist Helikopterpost, dabei 2 Zuleitungen aus GB und Finnland (T)	⊕	80,-
W 7019	1949/1958, LIECHTENSTEIN, 11 saubere Österr. Kinderdorf-Ballonpost-Belege ab Liechtenstein aus LBK-Nr.128-207, Mi./LBK 2000.- (S)	⊕	200,-
Flugpost Übersee			
<i>see also 4651, 4871, 6700, 6723, 6724, 6725, 6887, 6891, 7171</i>			
W 7020	1926/1988, assortment of apprx. 164 airmail covers/cards, good range of frankings of various states, especially good section 1920s/1930s USA, semi-modern first flights, etc. (S)	✉/ GA	200,-
P 7021 +	1934, USA/Newfoundland, "Otto Hillig and Holgar Hoiriis Trans-Atlantic Flight", group of three entires: (1) cacheted flight cover with USA 2c. carmine postmarked "LIBERTY MAY 24 1931" in combination with Danish postage 3.7.31 // (2) cacheted flight cover with Newfoundland 6c. grey postmarked "HARBOUR GRACE JUN 24 31" and 15c. "Aerial Service" vignette to Copenhagen with St.Johns 26.6. transit and Copenhagen arrival mark 3.7.31 on reverse // (3) real-photo ppc depicting plane/aviators. All three pieces bearing signatures of both pilots. (T)	✉/ Ak	150,-
Flugpost Alle Welt			
<i>see also 7065, 7113, 7123, 7140, 7382</i>			
W 7022	1910/1990 (ca.), lot of apprx. 140 thematic covers/cards, not flown mail but related entires, e.g. special event and slogan marks, apprx. 80 1960s "Airplanes" ppc, stationeries, etc. (S)	Ak/ ✉/ GA	80,-
W 7023 +	1919/1931, group of eight better airmail covers/cards, e.g. Austria 16.3.34 Kronfeld Flight Vienna-Milano, Madagascar 28.10.-1.11.1936, French Somalia 31.8.1941 Djibouti-Marseille, etc.; in addition some Scadta ephemera. (M)	✉	100,-
P 7024	1924/1957, assortment of 26 covers/cards incl. first and special flights, attractive frankings, USA 21 Sep 1933 Catapult Mail, etc. (T)	✉	120,-
W 7025	1928/2006, balance of apprx. 185 covers/cards with flown mail and thematic entires, incl. a good section Germany, ppc, 1st and special flights, balloon mail, etc. (S)	✉	150,-
W 7026	1929/1982, Airmail/Space-related, balance of apprx. 95 entires, incl. nice part 1930s South America airmail incl. Zeppelin, 1938 Air France crash cover, etc. (S)	✉	200,-
W 7027	1931/1954, assortment of 23 covers/cards incl. Zeppelin 1931 Polar Flight Soviet Union cover/card, 1927 Hong Kong cover, two covers Poland 1938 bearing Stratosphere souvenir sheet, two covers Ireland 1947 PanAm Flight to Ankara resp. to Karachi, etc. (T)	✉	240,-
W 7028	1932/1969, assortment of apprx. 63 covers/cards, e.g. 1932 Soviet Union Polar Expedition, interesting Great Britain, early Berlin air letter sheets and other stationeries, First Flight covers, Balloon mail, Rocket mail, etc. (S)	✉/ GA	120,-
W 7029	1935/1986, balance of apprx. 155 airmail covers/cards worldwide with commercial mail (partly opened at three sides) and 1st flights, showing nice range of frankings. (S)	✉	80,-
P 7030	1947/1981, album with approx. 100 first flight covers of the US airline PanAm to and from Japan, all flown after the Second World War. With rare stage mail and feeder mail, round-the-world flights and connections to smaller island groups in the Pacific. (A) <i>1947/81, Album mit ca. 100 Flugbelegen der legendären US-amerikanischen Airline PanAm von und nach Japan, alle geflogen nach dem Zweiten Weltkrieg. Mit seltener Etappenpost und Zuleitungspost, Rund-um-die-Welt-Flüge sowie Verbindungen zu kleineren Inselgruppen im Pazifik. (A)</i>	→	700,-
P 7031	1947/1985, balance/collection of apprx. 465 first and special flight covers bearing frankings USA, Japan, various Europe, etc. (S)	✉/ GA	250,-
P 7032	1947/1992, Album with approx. 100 first flight covers of the US airline Northwest Orient Airlines (later Northwest Airlines) to and from Japan (incl. the Ryu Kyu Islands/Okinawa), all flown after the Second World War. With rare stage mail from connections to smaller island groups in the Pacific (Okinawa, Hawaii). High catalogue value, especially due to the sought-after covers from Okinawa. (A) <i>1947/92, Album mit ca. 100 Flugbelegen der US-amerikanischen Airline Northwest Orient Airlines (später Northwest Airlines) von und nach Japan (inkl. der Ryu Kyu Inseln= Okinawa), alle geflogen nach dem Zweiten Weltkrieg. Mit seltener Etappenpost von Verbindungen zu kleineren Inselgruppen im Pazifik (Okinawa, Hawaii). Hoher Katalogwert, vor allem durch die gesuchten Belege aus Okinawa. (A)</i>	→	900,-

W 7033	1948/1990 (ca), Umfangreicher Restbestand eines alten Luftpostsammlers mit tausenden von Flugpostbelegen Schwerpunkt Lufthansa ab 1959, Erinnerungsbelege-Sammlungen mit u.a. Gebrüder Wright, Lilienthal, Lindbergh, Luftbrücke Berlin, 50 Jahre LZ-127, diverse Luftpostausstellungen uvm., in über 40 Briefalben. (K3)	✉/ GA/ 田	300,-
P 7034	1949/2011, album with approx. 41 flight covers from and to Japan by the following airlines: Air Canada (8), Canadian (15), TWA (11) with numerous stopover covers to and from the Ryu Kyu Islands = Okinawa, VARIG (10), as well as 17 unusual covers with Airbus A300 (including leaflet Airbus with postmarks from 10 countries), Concorde (flown, also with President Mitterrand's flight) of Air France and British Airways. Not offered in this form before. High catalogue value. (A) <i>1949/2011, Album mit ca. 41 Flugbelegen von und nach Japan folgender Fluggesellschaften: Air Canada (8), Canadian (15), TWA (11) mit zahlreichen Etappenbelegen von und nach den Ryu Kyu Inseln = Okinawa, VARIG (10), sowie 17 außergewöhnliche Belege mit Airbus A300 (darunter Faltblatt Airbus mit Stempeln aus 10 Ländern), Concorde (geflogen, auch mit Präsidentenflug Mitterrands) der Air France und British Airways. Sehr wertvolle Sammlung, in dieser Form noch nie angeboten. Hoher Katalogwert. (A)</i>	→	400,-
P 7035	1949/2011, album with approx. 80 first flight covers to and from Japan of the following airlines: Asiana (3), Vietnam Airlines (2), Korean Airlines (7), MIAT Mongolian Airways (3), Air Asia (2), Air Siam (1), Garuda (9), Malaysian (12), Malaysia Singapore Airlines (6), Philippine Airlines (4), Thai International (31), all flights after WW2. Rare flight confirmation or company markings. Not offered in this form before. (A) <i>1949/2011, Album mit ca. 80 Flugbelegen von und nach Japan folgender Fluggesellschaften: Asiana (3), Vietnam Airlines (2), Korean Airlines (7), MIAT Mongolian Airways (3), Air Asia (2), Air Siam (1), Garuda (9), Malaysian (12), Malaysia Singapore Airlines (6), Philippine Airlines (4), Thai International (31), alle Flüge nach dem 2. Weltkrieg. Seltene Flugbestätigungs- oder Gesellschaftsstempel. Sehr wertvolle Sammlung, in dieser Form noch nie angeboten. (A)</i>	→	450,-
W 7036	1950/1960's (c.) - LUFTHANSA First Flights: More than 270 covers, postcards and postal stationery items flown by various Lufthansa first flights. (S)	✉/ GA	180,-
P 7037	1951/1998, album with approx. 90 first flight covers of KLM (the Royal Dutch Airlines) with numerous flight confirmation cancels from and to Japan, all flown after the Second World War via the North Pole, on the southern route, or via Siberia. With all stage mail (partly very low circulation) as well as a large number of delivery covers, especially for the first flight over the North Pole in 1958. (A) <i>1951/98, Album mit ca. 90 Flugbelegen der KLM (älteste Airline der Welt) mit zahlreichen Flugbestätigungsstempeln von und nach Japan, alle geflogen nach dem zweiten Weltkrieg über den Nordpol, auf der Südroute und über Sibirien. Mit sämtlicher Etappenpost (tlw. sehr geringe Auflage) sowie einer Vielzahl von Zuleitungsbelegen, vor allem zum Erstflug über den Nordpol 1958. (A)</i>	→	800,-
W 7038	1951/2002, album with approx. 80 flight covers of SAS. Valuable covers with numerous flight confirmation cancels to and from Japan, all flown after the Second World War over the North Pole, on the southern route and over Siberia. With rare stage mail and feeder mail, round-the-world flights. (A) <i>1951/2002, Album mit ca. 80 Flugbelegen des SAS. Wertvolle Belege mit zahlreichen Flugbestätigungsstempeln von und nach Japan, alle geflogen nach dem Zweiten Weltkrieg über den Nordpol, auf der Südroute und über Sibirien. Mit seltener Etappenpost und Zuleitungspost, Rund-um die-Welt-Flüge. (A)</i>	→	800,-

P 7039	<p>1951/2020, the world's largest airmail collection from 1951 to the present day with over 2,000 covers from all first flights of the Japanese airline Japan Airlines (founded in 1951), including those with a very small circulation of less than 5 pieces (some produced by the pilots), delivery mail from many third countries, varieties, other rarities and much more. This collection was compiled by the publisher of the JAL airmail catalog over the last few decades. In part, this was only possible with the direct support of the JAL directorate in Tokyo. Exceptional in this form, rare and no longer available. The collection consists of no less than 25 albums. In addition, there are numerous menus, 1 large box of now highly sought-after old flight plans (also from the 1960s). Furthermore, this collection also contains all franking marks of the various JAL offices worldwide, a large number of airplane postcards, special JAL postcards, various commemorative postmarks, old airline postcards, old airline postcards and other items. commemorative postmarks, old flight tickets, postcards, stickers, old photos from the early days, etc. Also included are all first flight letters issued by the subsidiary JALways. The collection has a museum character. (K4)</p>	→	12.000,-
	<p><i>1951/2020, Weltgrößte Luftpost-Sammlung von 1951 bis heute mit über 2.000 Belegen von allen Erstflügen der japanischen Fluggesellschaft Japan Airlines (gegründet 1951), darunter auch solche mit geringster Auflage von unter 5 Stück (z.T. hergestellt von den Piloten), Zuleitungspost aus vielen Drittstaaten, Abarten, andere Raritäten und vieles mehr. Diese Sammlung wurde vom Herausgeber des JAL Flugpost-Kataloges im Laufe der letzten Jahrzehnte zusammengetragen. Zum Teil war dies nur mit direkter Unterstützung der JAL-Direktion in Tokyo möglich. In dieser Form außergewöhnlich, selten und so nicht mehr zusammenzutragen. Der reelle Verkaufswert dieser Sammlung beträgt weit über 30.000.- € Die Sammlung besteht aus sage und schreibe 25 Alben. Darüber hinaus gehören dazu zahlreiche Speisekarten, 1 großer Karton mit heute sehr gesuchten alten Flugplänen (auch aus den 60-iger Jahren) deren Wert im Einzelverkauf bereits bei weitaus mehr als 5.000.- € liegt. Ferner enthält diese Kollektion auch sämtliche Freistempel der verschiedenen JAL-Offices weltweit, eine Vielzahl von Flugzeugpostkarten, Sonderpostkarten der JAL mit Wertzeicheneindruck der jap. Post, versch. Erinnerungstempel, alte Flugtickets, Postkarten, Sticker, alte Fotos aus der Anfangszeit, usw. Ebenfalls enthalten sind alle herausgegebenen Erstflugbriefe der Tochter JALways. Die Sammlung hat einen musealen Charakter. (K4)</i></p>		
P 7040	<p>1952/2010, 2 albums with approx. 140 Air France flight covers from and to Japan, all flown after the Second World War. With rare stage mail from Tehran, Vietnam and feeder mail e.g. from Tunisia, Luxembourg, Vietnam, Israel, etc. Flights on the southern route, over the North Pole and via Siberia, round-the-world flights and the Concorde flight of French President F. Mitterrand on board. Not offered in this form before. (A2)</p>	→	1.400,-
	<p><i>1952/2010, 2 Alben mit ca. 140 Flugbelegen der Air France von und nach Japan, alle geflogen nach dem zweiten Weltkrieg. Mit seltener Etappenpost ab Teheran, Vietnam und Zuleitungspost z.B. ab Tunesien, Luxemburg, Vietnam, Israel, usw. Flüge auf der Südroute, über den Nordpol und via Sibirien, Rund um-die-Welt-Flüge sowie den Flug des franz. Präsidenten F. Mitterrand an Bord der Concorde. In dieser Form noch nie angeboten. (A2)</i></p>		
P 7041	<p>1953/2011, album with approx. 75 first flight covers of BOAC and British Airways with numerous flight confirmation cancels from and to Japan, all flown after the Second World War, with Comet, Bristol 175 Britannia, B 747 and other aircraft types over the North Pole, but mainly on the southern route and over Siberia as well as over the Pacific. With all stage mail (partially small circulation numbers). (A)</p>	→	900,-
	<p><i>1953/2011, Album mit ca. 75 Flugbelegen der BOAC und British Airways mit zahlreichen Flugbestätigungstempeln von und nach Japan, alle geflogen nach dem Zweiten Weltkrieg (mit Comet, Bristol 175 Britannia, B 747 und andere Flugzeugtypen über den Nordpol, vorwiegend aber auf der Südroute und über Sibirien sowie über den Pazifik). Mit sämtlicher Etappenpost (tlw. sehr geringe Auflage). (A)</i></p>		
W 7042	<p>1955/2012, album with approx. 65 flight covers to and from Japan of the following airlines: Southwest Airlines - Japan (24), Air India (15), Air Lanka (5), Emirates (2), Iran Air (4), Iraqi Airways (3), PIA- Pakistan (4), Royal Nepal Airlines (1), Egyptair (5), South African Airways (2). All with rare flight confirmation or company markings. Not offered in this form before. (A)</p>	→	250,-
	<p><i>1955/2012, Album mit ca. 65 Flugbelegen von und nach Japan folgender Fluggesellschaften: Southwest Airlines - Japan (24), Air India (15), Air Lanka (5), Emirates (2), Iran Air (4), Iraqi Airways (3), PIA- Pakistan (4), Royal Nepal Airlines (1), Egyptair (5), South African Airways (2). Alle mit seltenen Flugbestätigungs oder Gesellschaftstempeln. Sehr geringe Auflagen. Sehr wertvolle Sammlung, in dieser Form noch nie angeboten. (A)</i></p>		
W 7043	<p>1957/1985, collection of approx. 540 first/special flight covers/cards of various airlines (especially SWISSAIR, and others), all bearing frankings Switzerland, Liechtenstein, U.N. New York and Genève, great range of interesting pieces, also nice part (uprated) stationeries (U.N. and Liechtenstein). A nice lot for the specialist, not seen very often in that detail. (K)</p>	✉/ GA	350,-

W 7044	1957/1998, album with approx. 127 flight documents of Japanese airlines (Japan Asia Airways, Nitto Airlines, Nippon Kinkyori Airlines, Air Nippon, North Japan Airlines, Air Nippon, Japan Air Commuter, Air Hokkaido, also helicopters, Zeppelin (50 years world flight). (A) <i>1957/98, Album mit ca. 127 Flugbelegen japanischer Fluggesellschaften (Japan Asia Airways, Nitto Airlines, Nippon Kinkyori Airlines, Air Nippon, North Japan Airlines, Air Nippon, Japan Air Commuter, Air Hokkaido, ferner Helikopter, Zeppelin (50 Jahre Weltflug, selten). (A)</i>	→	500,-
P 7045	1957/1998, album with approx. 180 first flight covers of Swissair with numerous flight confirmation cancels from and to Japan, all flown after the Second World War via the North Pole, on the southern route and via Siberia. With Olympic airmail, stage mail (partly low circulation) and delivery mail. (A) <i>1957/98, Album mit ca. 180 Flugbelegen von Swissair mit zahlreichen Flugbestätigungsstempeln von und nach Japan, alle geflogen nach dem zweiten Weltkrieg über den Nordpol, auf der Südroute und über Sibirien. Mit äußerst seltener Olympiaflugpost, Etappenpost (tlw. sehr geringe Auflage) und Zuleitungspost. (A)</i>	→	1.200,-
P 7046	1957/2014, 2 albums with over 300 flight covers of the largest Japanese airline All Nippon Airways to and from Japan, all flown after the Second World War. With numerous domestic routes. Altogether small editions numbers. (A2) <i>1957/2014, 2 Alben mit über 300 Flugbelegen der größten japanischen Airline All Nippon Airways von und nach Japan, alle geflogen nach dem zweiten Weltkrieg. Mit zahlreichen Inlandsstrecken (in Europa in dieser Form noch nie angeboten). Insgesamt sehr geringe Auflagen von Erstflügen, die ausschließlich von japanischen Sammlern belegt werden konnten. (A2)</i>	→	1.400,-
W 7047	1958/2000, album with approx. 94 flight covers from and to Japan of the following airlines: Aircalin (2), Air Micronesia/Continental with numerous covers to and from Ryu Kyu Islands/Okinawa (26), Air Niugini (8), Air New Zealand (32), Air Pacific (4), Ansett Australia (2), Qantas (15), UTA (6), all flights after WW2. Rare flight confirmation or company markings, Not offered in this form before. (A) <i>1958/2000, Album mit ca. 94 Flugbelegen von und nach Japan folgender Fluggesellschaften: Aircalin (2), Air Micronesia/Continental mit zahlreichen Belegen von und nach den Ryu Kyu Inseln/Okinawa (26), Air Niugini (8), Air New Zealand (32), Air Pacific (4), Ansett Australia (2), Qantas (15), UTA (6), alle Flüge nach dem 2. Weltkrieg. Seltene Flugbestätigungs- oder Gesellschaftsstempel. Sehr wertvolle Sammlung, in dieser Form noch nie angeboten. (A)</i>	→	400,-
P 7048	1958/2020, 2 albums with approx. 285 Lufthansa flight covers to and from Japan, all flights after WW2. Rare flight confirmation or company markings. Lots of forwarding mail from third countries to numerous flights, with several delicacies (Asian flight 1958 with pilot's signature), stage mail, cancel varieties, partly uncataloged covers. (A2) <i>1958/2020, 2 Alben mit ca. 285 Flugbelegen der Lufthansa von und nach Japan, alle Flüge nach dem 2. Weltkrieg. Seltene Flugbestätigungs- oder Gesellschaftsstempel. Viel Zuleitungspost ab Drittstaaten zu zahlreichen Flügen, mit etlichen Leckerbissen (Asienflug 1958 mit Unterschrift des Piloten), Etappenpost, Stempelabarten, z.T. nicht katalogisierte Belege, außergewöhnliche Sammlung. (A2)</i>	→	900,-
W 7049	1960/1998, album with approx. 100 first flight covers to and from Japan of the following airlines: Singapore Airlines (47), Cathay Pacific (36), Eva Air (4), China Airlines (5), CAT (Civil Air Transport - Taiwan) (7), all flights after WW2. Rare flight confirmation or company postmarks. Very sought-after covers from China and Singapore, not offered in this form before. (A) <i>1960/98, Album mit ca. 100 Flugbelegen von und nach Japan folgender Fluggesellschaften: Singapore Airlines (47), Cathay Pacific (36), Eva Air (4), China Airlines (5), CAT (Civil Air Transport - Taiwan) (7), alle Flüge nach dem 2. Weltkrieg. Seltene Flugbestätigungs- oder Gesellschaftsstempel. Sehr gesuchte Belege aus China und Singapur, in dieser Form noch nie angeboten. Sehr hoher Katalogwert. (A)</i>	→	950,-
W 7050	1960/2013, album with approx. 78 flight covers to and from Japan by the following airlines: Aeromexico (2), America West Airlines (1), American Airlines (21), Delta Airlines (15), Flying Tiger Line (13), REAL Brazil (1), United Airlines (25), all flights after WW2. Rare flight confirmation or company markings. Not offered in this form before. (A) <i>1960/2013, Album mit ca. 78 Flugbelegen von und nach Japan folgender Fluggesellschaften: Aeromexico (2), America West Airlines (1), American Airlines (21), Delta Airlines (15), Flying Tiger Line (13), REAL Brazil (1), United Airlines (25), alle Flüge nach dem 2. Weltkrieg. Seltene Flugbestätigungs- oder Gesellschaftsstempel. Sehr wertvolle Sammlung, in dieser Form noch nie angeboten. (A)</i>	→	350,-
P 7051	1962/1987, album with approx. 70 flight documents of TDA / TOA AIRWAYS to and from Japan, all flights after WW2. Many domestic routes. Rare flight confirmation or company markings. (A) <i>1962/87, Album mit ca. 70 Flugbelegen der TDA / TOA AIRWAYS von und nach Japan, alle Flüge nach dem 2. Weltkrieg. Viele Inlandsstrecken, die nur von japanischen Sammlern belegt werden konnten. Seltene Flugbestätigungs- oder Gesellschaftsstempel, schöne Sammlung. (A)</i>	→	250,-

W 7052	1962/1998, album with approx. 90 flight documents from and to. Japan of the following airlines: Aeroflot (6), Alitalia (47), Austrian Airlines (33), Biman Bangladesh Airlines (1), British Caledonian Airways (1), all flights after WW2. Rare flight confirmation or company markings. Very valuable collection, Not offered in this form before. (A) <i>1962/98, Album mit ca. 90 Flugbelegen von und nach. Japan folgender Fluggesellschaften: Aeroflot (6), Alitalia (47), Austrian Airlines (33), Biman Bangladesh Airlines (1), British Caledonian Airways (1), alle Flüge nach dem 2. Weltkrieg. Seltene Flugbestätigungs- oder Gesellschaftsstempel. Sehr wertvolle Sammlung, in dieser Form noch nie angeboten. (A)</i>	→	350,-
W 7053	1964/1998, album with approx. 76 flight documents to and from Japan of the following airlines: Finnair (21), Iberia (10), Interflug (2), LOT (3), Olympic Airways (4), Sabena (19), Turkish Airlines (14), Virgin (3), all flights after WW2. Rare flight confirmation or company markings. Not offered in this form before. (A) <i>1964/98, Album mit ca. 76 Flugbelegen von und nach Japan folgender Fluggesellschaften: Finnair (21), Iberia (10), Interflug (2), LOT (3), Olympic Airways (4), Sabena (19), Turkish Airlines (14), Virgin (3), alle Flüge nach dem 2. Weltkrieg. Seltene Flugbestätigungs- oder Gesellschaftsstempel. Sehr wertvolle Sammlung, in dieser Form noch nie angeboten. (A)</i>	→	350,-
7054	1970/1980, Lufthansa-Flüge alle Welt in 6 neuwertigen Brief-Alben mit Kassette, über 500 Belege, dabei viel Asien, Erstflüge, Retourbelege, 6 Belege USA 1948, tadellos. (K)	☒/ GA	70,-
P 7055	1974/2012, Lindner Falzlos album with almost 100 flight covers to and from Japan by the following airlines: CAAC / Air China (35), China Eastern Airlines (17), China North Airlines (6), China Northwest Airlines (10), China Southern Airlines (22), China Southwest Airlines (1), Shanghai Airlines (1), Shenzhen Airlines (2), Spring Airlines (2), Xiamen Airlines (2), all flights after WW2. Rare flight confirmation or company markings. Small issue numbers. Covers were only produced by a few local collectors. Not offered in this form before. (A) <i>1974/2012, Album mit nahezu 100 Flugbelegen von und nach Japan folgender Fluggesellschaften: CAAC / Air China (35), China Eastern Airlines (17), China North Airlines (6), China Northwest Airlines (10), China Southern Airlines (22), China Southwest Airlines (1), Shanghai Airlines (1), Shenzhen Airlines (2), Spring Airlines (2), Xiamen Airlines (2), alle Flüge nach dem 2. Weltkrieg. Seltene Flugbestätigungs- oder Gesellschaftsstempel. Sehr geringe Auflagen. Belege konnten nur von wenigen lokalen Sammlern angefertigt werden. Sehr wertvolle Sammlung, in dieser Form noch nie angeboten. (A)</i>	→	1.100,-
7056	1983/2001 (ca.), almost 80 air covers from or to Japan of: Japan Air System (17) with several rate items from or to China; Nippon Cargo Airlines (61). Scarce flight confirmation- or air company markings. Feeder mails from various third countries. Very small numbers made. Very valuable collection, never offered in this form before. (A) <i>1983/2001 (ca.), Album mit nahezu 80 Flugbelegen von und nach Japan folgender Fluggesellschaften: Japan Air System (17) mit zahlreichen seltenen Belegen von und nach China, Nippon Cargo Airlines (61), alle Flüge nach dem zweiten Weltkrieg. Seltene Flugbestätigungs- oder Gesellschaftsstempel. Zuleitungspost verschiedenen Drittstaaten. Sehr geringe Auflagen. Sehr wertvolle Sammlung, in dieser Form noch nie angeboten. (A)</i>	☒	350,-
P 7057	1986/1999, Concorde round-the-world flights, complete collection of 11 covers of all RTW flights, each with all stages postmarks of all intermediate landings on the front, as well as flight confirmation marks and certificates, some with the pilots signatures. The number of issued pieces was small. High catalogue value. (M) <i>186/1999, Weltflüge Concorde, 11 Belege von sämtlichen Flügen rund-um-die-Welt jeweils mit sämtlichen Etappenstempeln aller Zwischenlandungen auf der Vorderseite, ferner Flugbestätigungsstempel und Zertifikate, zum Teile mit Unterschriften des Piloten. Die Auflagen dieser Stücke sind gering. Hoher Katalogwert. (M)</i>	☒	600,-

Aerogramme Europa

see also 7059

W 7058	1950/1995 (ca.), holding of appr. 415 air letter sheets, mainly unused/c.t.o., some used, comprising Finland (31), San Marino (22), Switzerland (19), Turkey (7), Hungary (16), Vatican (39), Andorra (2), Czechoslovakia (27), Cyprus (17), Sweden (28), Jersey (31), Guernsey (17), Man (11), Gibraltar (10), Yugoslavia (2), Malta (2), Monaco (15), Portugal (4), Greece (42), Iceland (5) and France (68). (K)	GA	160,-
--------	---	----	-------

Aerogramme Übersee

W 7059	1950/2000 (ca.), balance of appr. 810 unused/used air letter sheets Europe+Overseas, well sorted, comprising e.g. British area, Austria, USA, etc. (K)	GA	300,-
--------	--	----	-------

DO-X - Flugpost

see also 7064

P 7060	19031/43, Sammlung mit rund 50 Briefen, Belegen, Ansichtskarten und Fotos, dabei einige bessere Frankaturen, Zuleitungen und Besonderheiten, Los für den Spezialisten. (A)	☒/ Ak	200,-
--------	--	-------	-------

Raketenpost

W 7061	1931, Schmiedl-Versuchsrakete V8, Partie von vier Belegen je mit violetter Dreiecks-Bestätigungsstempel "V8" nebst L2 "Geflogen mit / Postrakete V8", davon zwei frankiert mit Ziffer 4 Gr. grünlichblau (MiNr. 450). Sehr selten! (T)	☒	800,-
7062	1960/1970, small lot of Italian Rocket Flights "Volo Grillo" with cancels from Venice, Brighton, Rome, India, ... (T)	☒	140,-
W 7063	1964, Raketenflug zu Ehren des 70. Geburtstags von Rudolf Nebel. Rund 300 illustrierte Drucksache-Karten jeweils frankiert mit BRD-Mi.-Nr. 412 10 Pf. Hering diese entwertet mit ESST von Hering "10.4.1964... 70 Jahre R. Nebel..." zusätzlich blaugrüner Bestätigungsstempel "Raketenflug 10.4.64" und Originalunterschrift von "R.-Nebel" (S)	☒	Gebot

Zeppelinpost Deutschland

see also 7004, 7113, 7286, 10109

P 7064	1908/44 (ca.), reichhaltiger Bestand von ca. 84 Zeppelin- und Luftpostbelegen einschl. einiger gebrauchter und ungebrauchter Ansichtskarten. Dabei seltene Stücke wie zweimal Gelber Hund auf Flugpostkarte, Schleuder- und Vorausflug, DO-X, schöne Zeppelinfrankaturen der Südamerika, Polar- und Chicagofahrt usw. Schönes Los für den Belege- und Thematiksammler, einfach mal anschauen! (S)		2.000,-
P 7065	1910/42 (ca.), ca. 110 Belege Zeppelin- und Flugpost, darunter dekorative und teils gute Zeppelinfrankaturen wie u.a. 4 M Südamerikafahrt in MeF mit 3 Marken, 2 und 4 M Polarfahrt als EF, 1 M Polarfahrt mit PF "ohne Bindestrich" in MiF, dazu seltene Zuleitungen wie Danzigfahrt, einige ausländische Fahrten, Routen, Stempel, Destinationen, Zeppelin-AK, Luftfeldpost usw. Wie üblich in etwas unterschiedlicher Erhaltung. Spannender Fundus! (S)	☒/ Ak	3.000,-
P 7066	1911/1936, Sammlung mit rund 320 Briefen, Karten und Belegen in 4 Bänden, vieles als Einzellose Erworben und noch auf den Loskarten befindlich, hoher Einstandspreis. (K)	☒/ Ak	2.000,-
P 7067	1912/1936, Sammlung mit rund 220 Briefen, Karten und Belegen in einer Schachtel, vieles als Einzellose erworben und noch auf den Loskarten befindlich, hoher Einstandspreis. (S)	☒/ Ak	1.000,-
P 7068	1912/31, kleine, aber feine Partie von 9 Zeppelinbelegen, beginnend mit einer Sonder-Luftpostkarte von 1912(Si. 16Ab), dazu 2 und 4 M Südamerikafahrt auf drei Belegen(zwei Karten, ein Brief, Sieger 57), 2 M Polarfahrt auf Karte(Si. 119F), attraktive 4 M Zeppelin aus der linken oberen Bogenecke auf Brief zur 1. Amerikafahrt mit Notlandung(Si. 26B), 1 M Zeppelin Islandfahrt(Si. 113A), dazu noch je ein Beleg zur Ungarnfahrt 1931 mit ungarischer Frankatur(Si. 102) sowie Paraguay zur 7. Südamerikafahrt 1933(Si. 234). (T)	☒	300,-
P 7069	1912-1935 Sammlung von 35 Zeppelinbelegen, dabei frühe Karten aus 1912-13, Frankaturen verschiedener Zeppelinmarken des Deutschen Reiches (bis 4 RM Chicagofahrt), Besonderheiten wie Warenmuster zur 3. Südamerikafahrt 1931, diverse Zuleitungen wie von Eritrea bzw. den Ägäischen Inseln zur 3. Südamerikafahrt 1933 oder aus Albanien zur 5. Südamerikafahrt 1933, und viele interessante Belege mehr. (A)	☒/ Ak/ GA	500,-
P 7070	Zeppelinpost Deutschland - 1912/1930, Europa, Sammlung von knapp 100 Belegen mit Feldpost/ Luftschiffstempel bzw. entsprechenden Truppenstempeln, div. Zeppelinsätze von Italien, Liechtenstein, Ungarn und Island, dazu Flugpost Rhein-Main mit SoStpl. Mainz, Frankfurt und Darmstadt in verschiedenen Variationen incl. u.a. "Gelber Hund", schöner Posten für Zeppelin- und Flugpost-Liebhaber! (A)	☒/ Ak/ */ **	1.600,-
W 7071 •	1933/1999, Interessante Dokumentation aus Sieger-Abo im Spezialalbum, beginnend mit 50 cent USA zur Chicagofahrt des Luftschiff "Graf Zeppelin" (mit Attest H.W. Sieger BPP) und dann aus den Jahren 1997 bis 1999 4 Marken, 4 Kleinbogen/ Blocks und 18 Belegen zur neu gestarteten Ära der Zeppelin NT Luftschiffe, hoher Anschaffungspreis! (A)	**/ FDC/ GA/ ☒/ Ak	150,-
P 7072	1936, Three Zeppelin covers for the 1936 Olympic trip (one cover is missing the back flap) and two covers for the Winter Games in Garmisch-Partenkirchen and the Summer Games in Berlin as well as 14 mostly unused b/w picture postcards and one colour card for the Winter Olympics in Garmisch-Partenkirchen. (T) <i>1936, Drei Zeppelin-Belege zur Olympiafahrt 1936 (ein Brief fehlt die Rückenklappe) und zwei Briefe zu den Winterspielen in Garmisch-Partenkirchen und den Sommerspielen in Berlin sowie 14 zumeist ungelauene s/w Ansichtskarten und eine farbige Karte zu den Olympischen Winterspielen in Garmisch-Partenkirchen. (T)</i>	☒/ Ak	80,-
W 7073	1997/2012, ZEPPELIN-NT, saubere Sieger-Sammlung mit Marken und Belegen in 3 illustr. Lindner-Alben, dabei u.a. auch Zeppelin-Ausgabe Ungarn 1931 postfrisch und 50 C. US-Zeppelinmarke auf Beleg zur Chicago-Fahrt 1933, beides mit FFA Sieger, hoher Anschaffungspreis (K)	**/ ☒/ ☒	150,-
W 7074	2000/2010, Sammlung moderne Zeppelin NT-Post, über 80 Belege, die meisten geflogen mit D-LZFN, JA 101Z, D-LZZF oder N704 LZ, dabei Kinderdorf-Post, Flug zur Expo in Japan usw. Frankaturen viel Bund, Schweiz, aber auch Niederlande und weitere. Dazu Bordsiegelmarken postfrisch. In dieser Reichhaltigkeit selten angeboten. (A)	☒	100,-
7075	Hauptsächlich ZEPPELIN-, aber auch Katapult- und andere Luftpost: Kleine zumeist deutsche Belege-Melange ab 1912, auch etwas Ausland (S)	☒	100,-

Zeppelinpost Übersee

see also 7065, 7286

- | | | | |
|----------|--|---|-------|
| W 7076 • | 1923 - 1938, Three Zeppelin covers from a correspondence from JERSEY CITY to Stuttgart, with various Zeppelin cachets, once "underpaid" and taxed accordingly, with surcharge etc. Partly stronger traces of use, letters partly opened on several sides, please inspect! (T)

<i>1923 - 1938, Drei Zeppelin-Briefe aus einer Korrespondenz aus JERSEY CITY nach Stuttgart, mit verschiedenen Zeppelin-Cachets, einmal "unterbezahlt" und entsprechend taxiert, mit Nachgebühr usw. Teils stärkere Gebrauchsspuren, Briefe teils mehrseitig geöffnet, bitte besichtigen! (T)</i> | ☒ | Gebot |
| P 7077 | 1929-32 Five different Zeppelin covers, with 1929 Round-the-World cover New York-New York, 1931 card Egypt-Germany with 50m. Zeppelin stamp (signed Sieger), 1931 Liechtenstein Flight with 2fr. stamp, 1932 cover Brazil-Germany, and 1932 registered cover Paraguay-Germany. (T) | ☒ | 250,- |

Disinfection Mail

- | | | | |
|--------|---|---|-------|
| W 7078 | 1830/1910 (ca.), five disinfected entires, e.g. circular mark of Bologna Sanitary Commission, label "UFFIZIO DIE DISINFECTIONE IN REGGIO", two early 20th century cards USA "MONT ALTO", etc. (M) | ☒ | 150,- |
|--------|---|---|-------|

Schiffspost Deutschland

- | | | | |
|--------|--|---|-------|
| P 7079 | 1930/1953, Sammlung von 26 Schiffspostbelegen der Rheinschiffahrt, davon 19 mit Ovalstempel "SCHIFFSPOST KÖLN-MAINZ" aus 1952/1953 (Schiffe "Vaterland", "Rheinland", "Köln", "Mainz", "Goethe"), sauber erhalten. (M) | ☒ | 500,- |
|--------|--|---|-------|

Deutsche Schiffspost - Marine

- | | | | |
|----------|--|-------|-------|
| 7080 | 1901-1936, hübsche Partie BRIEFE und POSTKARTEN (auch Schiffsansichten) mit SCHIFFSPOST-BORDSTEMPELN, NEBENSTEMPELN, AUFGABE AUF SEE und PAQUEBOT, hier D. "Rheinland", D. "Kaiser", D. "Albert Ballin" (HAPAG), D. "Halland", MS. "Vater Rhein", D. "New York", D. "Imperator", D. "Wahehe", D. "Cobra" uvam., insgesamt 18 Belege und ein HAPAG-Stadtplan/Hafenführer HAMBURG um 1935 (darin kurioserweise zeitgleiche Nennung von "Karl-Marx-Straße" (heute Stresemannstr.) und "Adolf-Hitler-Platz" (heute Rathausmarkt!)) (S) | ☒ | 150,- |
| W 7081 • | 1897/1916, Marineschiffspost, Partie von 27 Stück, mit gelaufenen Ganzsachen (13, "Nur für...", Ziffer, Germania, Jahrbundertausgabe, 1x DP-China) oder Briefe/AK (12, dabei mit Absendereindruck "S.M.S. Vaterland" oder Echtphotokarte von Matrosen "Königin Luise". Dazu DSP OA HL auf 10 Pf. DP China AK "Hotel Eastern Exchange" Port Said nach England, sowie GSK DR 7 1/2 Pf. mit dito Beifrankatur von Ludwigsburg 1916 nach Tientsin/China. (T) | ☒/ Ak | 180,- |

Deutsche Schiffspost - Marine - Ganzsachen

see also 7081

- | | | | |
|--------|---|----|-------|
| W 7082 | 1897/1899, fünf gebrauchte Karten nach Deutschland mit vs. Ankunftsstempeln: KDMS 4 23.7.97 ab Korea, KDMS 15 1.10.97 aus Athen, TSINTANFORT 2.4.00 aus Kiautschou, KDMS 26 1.8.98 aus Spitzbergen, KDMS ?? 17.4.99 aus Port Said. (T) PI | GA | 100,- |
|--------|---|----|-------|

Deutsche Schiffspost im Ausland - Seepost

- | | | | |
|--------|---|----------------|-------|
| P 7083 | 1875/1929 Kleine Kollektion von 5 Marken, zwei Ansichtskarten und einem Brief, dabei sehr feine HAPAG-Marke mit Agenturstempel, dazu ein Nachdruck, eine Germania-Marke und zwei spätere Ausgaben mit Seepost-Stempeln, AK (U-Boot "U12") mit Stempel Marine-Schiffspost No.114 von 1915, und zwei weitere Belege mit Seepost-Stempeln. (T) 1 | ☉/ Δ/ ☒/
Ak | 100,- |
| W 7084 | 1894/1923, HAMBURG - WESTAFRIKA, Sammlung auf beschrifteten Albumseiten, dabei 18 Belege, einige Briefstücke und lose Marken mit u.a. dem ersten Stempel AUS WESTAFRIKA. Bitte ansehen. (M) | ☉/ Δ/ GA | 200,- |
| W 7085 | 1895/1939, Partie von 31 Schiffspost-Karten/-Briefen (davon zwei MSP), alles in netter Vielfalt mit den verschiedenen Linien. (T) | ☒/ Ak/ GA | 120,- |

Schiffspost Alle Welt

see also 7170

- | | | | |
|--------|---|-------|-------|
| P 7086 | 1830/1980, nette Ausstellungssammlung mit Briefen, Belegen und Briefstücken, dabei Katapultpost, diverse Sonderstempel, auch Belege aus Übersee...etc. schöner Grundstock zum Ausbauen. (A) | ☒/ Δ | 100,- |
| W 7087 | 1842-1910's SHIP MAIL & SHIPS: Collection of 39 covers, postcards, postal stationery items and picture postcards, with 1842 letter from Gibraltar to Genova with red "VIA/DI MARE" h/s, 1864 letter from Réunion to France, later covers and cards carried by German, French or British maritime mail, some picture postcards showing various ships from various lines, and few others like registered covers from Lourenco Marques (1901) or from Zanzibar (1913). (M) | ☒/ GA | 200,- |
| P 7088 | 1890/1929, 30 Schiffspostbelege mit Deutschland, Island und Spanien, dabei auch einige Ansichtskarten. (T) | ☒/ Ak | 100,- |

Thematik Sammlungen Los 7.100 - 7.289
Donnerstag, 13. Juni 2024

Thematics collections Lot 7.100 - 7.289
Thursday, 13 June 2024

Thematische Philatelie

see also 9006, 9059, 9102, 9140, 9545, 9547, 10853

W 7100	2000's: About 70 souvenir sheets, blocks and se-tenant sheets from various countries depicting topics like butterflies, whales and dolphins, monkeys birds of prey, and many others, fine unmounted mint. (A)	**	150,-
W 7101	1960/1990, Lot mit einigen hundert Briefen, Ganzsachen und Karten mit Sonderstempeln und FDCs mit passenden Frankaturen zu verschiedenen Thematiken (Flugzeuge, Zeppelin, Ballon, Planetarien, Fallschirmsprung, Brücken und mehr) (S)	☒/ Ak/ GA	80,-
W 7102	1951/1990, Lot mit einigen hundert Briefen, Ganzsachen und Karten mit Sonderstempeln und FDCs mit passenden Frankaturen zu verschiedenen Thematiken (Kennedy, Fische, Landkarten, Trachten, Reformation, Architektur) (S)	☒/ GA/ Ak	70,-

Thematik: Antarktis / antarctic

see also 7190

W 7103	1957 "Operation Deepfreeze II": Four registered express covers from "Pole Station Antarctica U.S.N. MAR 1 1957" to Firenze, Italy with US/Italian combination frankings, each with 15c. US franking (tied by the Pole datestamp) and each with different Italian 1956 Olympics stamp in block of four (= complete set) tied by Firenze datestamp. (T)	☒	90,-
W 7104	1957/2002 (ca.), U.S. ANTARCTIC RESEARCH, collection of appr. 400 covers/cards, showing a nice range of special postmarks and cachets, expeditions, stations, ships, signatures etc. (K)	☒	500,-
W 7105	1959/1987 (ca.), U.S. ANTARCTIC RESEARCH, collection of appr. 400 covers/cards, showing a nice range of special postmarks and cachets, expeditions, stations, ships, signatures etc. (K)	☒	500,-
W 7106	1961/1993 (ca.), U.S. ANTARCTIC RESEARCH, collection of appr. 400 covers/cards, showing a nice range of special postmarks and cachets, expeditions, stations, ships, signatures etc. (K)	☒	500,-
W 7107	1962/1994 (ca.), U.S. ANTARCTIC RESEARCH, collection of appr. 440 covers/cards, showing a nice range of special postmarks and cachets, expeditions, stations, ships, signatures etc. (K)	☒	500,-
W 7108	1965/1998 (ca.), U.S. ANTARCTIC RESEARCH, collection of appr. 400 covers/cards, showing a nice range of special postmarks and cachets, expeditions, stations, ships, signatures etc. (K)	☒	500,-

Thematik: Archäologie / archeology

W 7109	1920/1990 (approx.), collection in two albums, with values from a good range of countries and territories, including stamps, s/s, miniature sheets, booklets, etc., and selected better values and sets, mostly MNH (Michel approx. €2,450). (A2)	**	350,-
--------	---	----	-------

Thematik: Arktis / arctic

see also 6830

P 7110	1898/1912, four German ppc incl. three "Gruß vom Nordpol"/"Andree's Ankunft am Nordpol" used 1898 and "Erinnerungstafel an Andree und sein Wohnhaus" used 1912 with Spitsbergen vignette 1912. (T)	Ak	150,-
W 7111	1920/1990 (ca.), Arctic Explorers, thematic collection with stamps and covers on appr. 50 album pages, featuring Roald Amundsen, Vitus Bering, Fridtjof Nansen, Robert E. Peary, Alfred Wegener, etc. (S)	☒/ **	80,-
W 7112	1920/2010 (ca.), thematic collection with appr. 55 covers/cards and several loose stamps, comprising e.g. nice section Soviet Union incl. Michel nos. 499/508, Block 30, vignettes, related airmail, etc. (A)	☒/ */ **/ ⊙	200,-
P 7113	1929/1931, Arctic-related airmail, lot of three better airmail covers incl. registered cacheted envelope "SVENSKA ATLANTFLYGNINGEN"/"FIRST TRIAL FLIGHT STOCKHOLM-NEW YORK 1929", Zeppelin cover 9.7.30 Spitsbergen Trip (Sieger 73 B) and 24.7.31 Polar Flight bearing complete set (Sieger 119 F). (T)	☒	400,-
W 7114	1970/1980 (ca.), CANADA/NORTH WEST TERRITORY, assortment of appr. 128 covers showing a good range of postmarks, cachets etc. (S)	☒	100,-

Thematik: Bauwerke-Brandenburger Tor / buildings-Brandenburg Gate

W 7115	1860/1975, umfassende Thematik-Sammlung in fünf Ringbindern auf ca. 120 Seiten mit Schwerpunkt auf den ca. 250 Briefen, Karten und Ansichtskarten, sowie ferner reichlich lose Marken und Briefstücke, alles mit entsprechenden Motivmarken, Sonder- und Werbestempeln, usw. (K)	☒	300,-
7116	1900 ab, umfangreiche Sieger-Spezialsammlung mit Marken und Belegen ab 1949 aus aller Welt, dabei auch Numisbriefe, Münzen, Banknoten, alte Ansichtskarten zum Thema in 5 illust. Sieger-Alben, hoher Anschaffungspreis (K)	** / * / ☉ / ☒ / GA	100,-
W 7117	1928/2021 liebevoll gestaltete Sammlung zum Thema Brandenburger Tor in 2 Alben und 2 Schachteln. Gestartet wird mit dem Stempel "jeder einmal in Berlin" auf 4 Briefen, Block 1 Dt. Reich auf echt gelaufenem Luftpost-Eilboten-Einschreibebrief und Herzstück des Blocks auf Luftpost-Einschreibebrief. Auf vielen hundert Belegen und etlichen Blöcken, Marken und Markenheftchen wird hier Einiges zur Thematik geboten. (K2)		400,-
W 7118	1930/1970 (ca.), umfangreicher und vielseitiger Sammlungsbestand mit zahlreichen, fast nur postfrischen Marken incl. Einheiten/Komplettbögen (vorwiegend Deutschland), weiterhin ca. 160 Belege/Vorderseiten in netter Vielfalt mit entsprechenden Frankaturen und Stempeln. (S)	** / * / ☒ / △ / GA	400,-
W 7119	1930/1990 (ca.), reichhaltiger Bestand von ca. 670 Belegen mit entsprechenden Frankaturen (viel Bund/Berlin Dauerserie), Sonder-, Werbe- und Freistempeln, zahlreiche (Privat-)Ganzsachen sowie Ansichtskarten von Alt bis Neu. (K)	☒ / GA / Ak	100,-
W 7120	1950/1990 (ca.), umfangreicher Sammlungsbestand ca. 250 Belege und auch zahlreiche lose Marken, nur deutsches Material mit DDR, Bund, Berlin, auch Druckvermerke, Zusammendrucke, Rollenmarken, usw. (K)	☒ / ** / ☉ / △	120,-

Thematik: Bergbau, Minen / mining, mines

see also 6619, 7162

P 7121	1672/2010, sehr umfangreiche Sammlung mit einer sauber auf über 120 Blättern aufgelegten Ausstellungssammlung "Der Kohlenbergbau- seine Geschichte und Entwicklung" sowie eine auf über 70 Blättern aufgelegten Ausstellungssammlung "Der Bergbau in Deutschland einst und heute", mit vielen interessanten Ansichtskarten auch Lithos, die beide in Rang 3 mit Gold und Rang 2 mit Vermeil mehrfach ausgezeichnet wurden, zusätzlich teils ebenfalls ausstellungsmäßig aufgelegten viele weitere Belege, Briefstücke und Marken zum Thema sowie viel Literatur unter anderem die Rundschreiben der ARGE Bergbau. (K3)	☒ / GA / Ak / ** / * / ☉ / △	2.000,-
--------	--	------------------------------------	---------

Thematik: Chemie / chemistry

see also 7162

W 7122	1901/1970 (appr.) almost 50 covers and cards from various countries, with many company letters of the chemical industries. Additionally some imperforate stamps and proofs (S)	☒ / **	100,-
--------	--	--------	-------

Thematik: Druck-Zeitung / printing-newspaper

7123	PRESSE PER LUFTPOST: Ausstellungssammlung mit über 500 Belegen, frankierten Zeitungen, Streifbändern, Drucksachen ab ca. 1920 bis zur Neuzeit, überwiegend in guter Erhaltung. Gut geeignet zur Weiterführung. (K)	☒	300,-
------	--	---	-------

Thematik: Einschreibbriefe und -Zettel / Registered Covers and Labels

see also 7182, 7939

7124	1970er-/1980er-Jahre (ca.), Österreich, voller Schuhkarton mit beachtlicher Anzahl loser R-Zettel (auf Papier), alles in sehr guter Vielfalt. (K)		Gebot
------	---	--	-------

Thematik: Eisenbahn / railway

see also 4737, 4773, 7571, 7617, 10153, 10154, 11474

W 7125	1860-modern: Etwa 140 Briefe, Postkarten, Ansichtskarten und wenige Marken aus aller Welt mit Bezug Eisenbahn und Bahnpost, dabei Motiv Eisenbahn auf Marken, in Stempeln oder als Zudrucke, auch Ansichtskarten, verschiedene Arten von Bahnhofs- und Bahnpoststempeln und vieles mehr. (S)	☒ / GA / Ak / ☉ / **	100,-
W 7126	1894/2000, Extensive collection of railway motifs with stamps from all over the world in 15 albums, mostly mint never hinged but also cancelled with many stamps, postcards and letters with railway motifs. Very good quality collection (K) <i>1894/2000, Umfangreiche Eisenbahn Motivsammlung mit Briefmarken aus aller Welt in 15 Alben gesammelt, überwiegend postfrisch aber auch gestempelt mit vielen Briefmarken, Postkarten und Briefen mit Eisenbahnmotiven. Sehr gute Qualitätssammlung (K)</i>	** / ☉ / ☒	500,-
W 7127	1900/2010 (ca.), mainly from 1960s, enormous collection/accumulation of approx. 3.500 covers/cards/ppc/stationeries showing an impressive range of frankings, special event postmarks, cacheted envelopes etc. A lifetime-work, very high acquisition price! (K2)	☒ / Ak / GA	800,-
W 7128	1947/2011 (ca.), collection/stock of only MNH sets but mostly souvenir and miniature sheets in a fat as new stockbook with many nice issues mapping the history of trains and locomotives. Many countries, mostly overseas, like Mongolia, Zaire, Togo, Mali etc. Up to nine copies per issue. Additionally proofs, colour progressive proofs and other varieties. In total much more than 300 sets/pieces. (A)	**	200,-

W 7129	1957/1982, Railway motif collection on a few thousand covers and postal stationery, used and unused from all over the world. A huge lot on the subject of railways (K13) <i>Eisenbahn Motivsammlung auf einigen tausend Briefen und Ganzsachen, gebraucht und ungebraucht aus der ganzen Welt. Ein riesen Lot zum Thema Eisenbahn (K13)</i>	**/ ☉/ ☒/ Ak/ GA	500,-
W 7130	1992, MONGOLIA, two official folders of "The House of Questa" Ltd. printing company with imperforate PROOFS of the 1992 set (8 stamps) and two souvenir sheets on the topic "Railways of the World" depicting historic and modern trains. Supposedly only four or five of these folders exist. (T) 2369/76, Bl. 185/486 proof	**	150,-

Thematik: Esperanto

W 7131+	1920's: Group of 36 ESPERANTO postcards from various countries as Japan, Germany, other European countries and the Americas, most of them sent to Argentina, with various cachets and datestamps, several vignettes adhered, special picture postcards, and one card forwarded five different countries. An interesting group although the condition is found mixed. (T)	☒	100,-
---------	--	---	-------

Thematik: Europa / Europe

see also 8275, 9008

7132	1956/1985, FDC-Sammlung Cept mit einigen Kleinbogen Monaco, Portugal, Azoren und Madeira, dazu weitere FDC Cept, KSZE, Mitläufer und dem Europa-Gedanken verbunden, Mi 2005 lt. Einlieferer insgesamt fast 10000,- Euro (K)	☒	200,-
------	---	---	-------

Thematik: Feuerwehr / firebrigade

P 7133	1897/2000 (ca.), umfangreiche Thematik-Sammlung FEUERWEHR/FREIWILLIGE FEUERWEHR/BERUFSFEUERWEHR sowie verwandte Bereiche in 6 Kartons, 4 großen Karteikästen plus einer Mappe mit Großbögen mit Mengen an Briefen, FDC, Postkarten, gelaufenen und ungebrauchten Ganzsachen mit interessanter Stempelvielfalt/Sonderstempel, dazu Marken und MH in Alben, auf Albenseiten sowie auf Steckkarten bis hin zu kompletten Bögen/Großbögen aus Deutschland, Europa und Übersee. Sehr vielseitige und reichhaltige Partie, teils sind Marken und Belege auch mehr- bis vielfach vorhanden. Wir empfehlen eine Besichtigung. (K11)	**/ */ ☉/ ☒/ GA	1.400,-
W 7134	1978, Bund-Privatganzsache 50 Pfg. B&S "4.Landesfeuerwehrtag Böblingen" (ca. 289 Stück) und "125 Jahre Deutscher Feuerwehrverband" (ca. 66 Stück), meist mit passendem SST. (S)	GA	Gebot

Thematik: Film-Kino / film-cinema

W 7135	1971/1974, vier original Constantin-Film Umschläge mit Einweg-Werbematerial für Kinos. Mit "King Kong gegen Godzilla" (1974), Werberatschlagmappe, 2 Großplakate, 16 Din A4 und zwei Din A3 Plakate. "Drei Amen für den Satan" (1971 mit Klaus Kinski), einer Werberatschlagmappe, ein Großplakat, 14 Din A4 und ein Din A3 Plakat. "Der Mafiaboss" (1972 mit Mario Adorf), 24 Din A4 und ein Din A3 Plakat. "Ruf der Wildnis" (1972 mit Charlton Heston), eine Werberatschlagmappe, 25 Din A4 Plakate und je ein Din A3 und Großposter. (S)		100,-
--------	--	--	-------

Thematik: Firmenlochung / perfins

see also 8255, 9996, 10000

W 7136+	1860-1950 (c.): About 1800-2000 stamps worldwide with perfins, almost all used, with major part 1900's-1930's, in mixed condition, plus 5 covers/postcards. (S)	☉/ ☒	200,-
W 7137	1900/1980 (ca.), GREAT BRITAIN, comprehensive accumulation of appr. 1.100 PERFINS from some QV, main value QEII, also more than 100 security overprints (from KGV, mainly on Wildings/Machins), very interesting lot for the specialist! (S)	☉	200,-

Thematik: Flora, Botanik / flora, botany, bloom

see also 7632, 9008

W 7138	1930/1980 (ca.), TELEGRAMS showing various "FLOWER" designs, collection of appr. 140 (mainly unused) pieces, incl. Czechoslovakia, Soviet Union, Romania, Belgium, Bulgaria, Estonia, Finland, Latvia, Austria and Hungary. (K)	☒	80,-
--------	---	---	------

Thematik: Flugzeuge, Luftfahrt / airoplanes, aviation

see also 6820, 11481

P 7139	From 1914, assortment of 70 ppc almost exclusively referring to "Military Aviation", comprising some WWI incl. four French 1917 real-photo ppc depicting the presentation of captured German aircraft, main value referring to WWII (German propaganda and Allied cards), contemporary cards and also post-war printings. (S)	Ak	300,-
W 7140	1937/1982, balance of appr. 300 covers/cards, comprising flown entires (commercial mail and 1st/special flights) and thematic covers/cards with cacheted envelopes, special event postmarks, stationeries, etc. (S)	☒/ GA	80,-
P 7141	1960/1990 (ca.), Aviation/Planes, interesting collection/balance of thematic items (a box full of material), comprising imperf. issues, specialities, gold/silver issues, progressive proofs, cinderellas, etc. (K)	**/ ☒	250,-

7142	AEROPHILATELIE: Sammlung eines ehemaligen ArGe-Mitgliedes in vier gut gefüllten Würfelkartons mit Mengen an Marken und Belegen, Literatur, Dokumentationen und Artikeln u.a. zu Flugpionieren, Erst- und Retourflügen, Ballonpost, Raumfahrt, verschiedenen Verbindungen und Fluglinien, Aerogramme usw., beginnend ab ca. 1920 bis in die Neuzeit, hier liegt auch der Schwerpunkt des Postens. (K4)	**/⊙/ ✉/☒	600,-
Thematik: Flugzeuge-Hubschrauber / airplanes-helicopter <i>see also 8160</i>			
W 7143	1928/2005 over 150 aviation themed covers from all over the world, some are flown. Main emphasis on planes, but also Zeppelin and balloon. Additionally a great variety of souvenir sheets and themed issues (S)	→/ FDC/ **	150,-
Thematik: Geschichte, Kultur / history, culture <i>see also 7151, 7152</i>			
W 7144	1987, Liberation of Fada in January 2nd 1987 from Libya. 100 complete sets with 3 different values on 6 sheets. Michel no. 1158 is listed with a catalogue value of 50,- the other values are unlisted in 2024. Catalogue value would be 15.000,- if all values are calculated with 50,- each. (M) 1155, 1156, 1158		300,-
P 7145	2018, Gibraltar, 'END OF WORLD WAR I' (2 s/s) - 3 printing sets of together 2 times 30 s/s in 7 phases and 1 imperforate. In all 30 + 30 imperforate s/s and 210 + 210 phases. (Mi. #Bl.134, #Bl.135). (MS) Bl 134+135 (=1874 - 1876)	**	4.000,-
Thematik: internat. Organisationen-Lions Club / internat. Organizations-Lions Club			
W 7146	1987, Lions Clubs International, Health care, Tchad. 12 sheets with 50 stamps each. Total of 100 complete sets with 6 different values. According to Michel 50,- Euro each for the first 3 values, the other 3 are stated --. Catalogue value of 30.000 €, if 50,- Euro is calculated for each stamp (M) 1160/1165		600,-
Thematik: Jagd / hunting <i>see also 10358</i>			
W 7147	1930/1990 (ca.), FISHING, lot of 46 thematic covers/cards, incl. attractive pictorial stationeries. (S)	GA/ Ak/ ✉	200,-
Thematik: Judaika / judaism <i>see also 6746</i>			
W 7148	1914/1917, two booklets size 16,5:34 cm issued by Hebrew Publishing New York, depicting/featuring Jewish songs "WIE LONG NOCH", "DAS VIEG LIED", "A GRUSS FUN DER HEIM", "INTERMEZZO", music by J.M. Rumshisky, both with faults (one piece quite heavy with missing parts). (MS)		60,-
P 7149 •	1940/1941, the Joseph Lebenstein (Berlin 1872-1944 Theresienstadt/Terezin) correspondence to China: 20 cards used Frankfurt M./Germany to Shanghai/China poste restante, sent April 1940 -November 1941, being franks (2), uprated german inland stationery 5 Pf. (8) or UPU stationery 15 Pf. (10 inc. double card parts x7), 16 still show the chinese poste restante rate adhesive(s) of 5 c. or 8 c. rate. The address throughout is Fritz Lebenstein (later Fred Livingstone), the only survivor of the family, who escaped to Shanghai in 1940 and in 1947 emigrated to the US. Literature: Hebauf, R.: Gaußstraße 14 Ein 'Ghettohaus' in Frankfurt am Main Hanau 2010, p. 114, pp. 141f. - Total 20 items. Unique opportunity, historical documents. (T) <i>1940/41, die Joseph Lebenstein (Berlin 1872-1944 Theresienstadt/Terezin) Korrespondenz nach China: 20 Karten ab Frankfurt/Main nach Shanghai/China poste restante, versendet April 1940 -November 1941, Frankaturen (2) DR Inlandsganzsachen 5 Pf. mit Beifrankatur (8) oder UPU Karten 15 Pf. Hindenburg (10 ink. Doppelkartenteile x7). 16 Stücken weisen noch immer die chinesische Postlagergebühr in Marke(n) 5 C. oder 8 C. auf. Der Empfänger ist stets Fritz Lebenstein (später Fred Livingstone), einziger Überlebender der Familie, der 1940 nach Shanghai entkam und 1947 in die USA auswanderte. Literatur: Hebauf, R.: Gaußstraße 14 Ein 'Ghettohaus' in Frankfurt am Main Hanau 2010, p. 114, pp. 141f. - Gesamt 20 Karten. Einmalige Gelegenheit, historische Dokumente. (T)</i>	GA	3.600,-
Thematik: Königtum, Adel / royalty, nobility <i>see also 4858, 7278</i>			
7150	1981, Umfangreiche Sammlung "Royal Wedding" des Hauses Sieger zur Hochzeit von Prinz Charles und Lady Diana mit postfrischen Ausgaben aus aller Welt in zwei Vordruckalben mit Schubern, hoher Einstandspreis! (A2)	**	70,-
7151	2017, Gibraltar, '100 ANNIVERSARY HOUSE WINDSOR' (1 s/s) - 2 printing sets of together 30 s/s in 7 phases and 1 imperforate. In all 30 imperforate s/s and 210 phases. (Mi. #Bl.128) (MS) Block 128 (= 1797 - 1800)	**	5.000,-
7152	2017, Gibraltar, '50th ANNIVERSARY REFERENDUM' (1 s/s and 1 stamp) - complete uncut and imperforate printing sheets of the single printing phases. The Printing sheets containing 30 of the 5£ resp. 15 of the souvenir sheets of the other values. The 5 £ is printed in 4 phases, the souvenir sheet in 7 phases. (Mi. #1801, #Bl.129) (MS) 1801, Block 129 (= 1802-1805)	**	2.000,-

Thematik: Landwirtschaft / agriculture*see also 6619, 6620*

- P 7153+ "Land Cultivation from Early Beginnings to Present Time Challenges" - The award-winning exhibition collection of Dr. Joshua Magier, perfectly written up on 128 pages with a wide range of unique, rare and scarce items showing the aspects of land cultivation through the millennia. This extraordinary and important collection received 6 Large Golds at FIP International exhibitions (97 resp. 96 points), best in Class in Thematics at the London 2010 world exhibition and was candidate for Grand Prize International at Efiro 2008 world exhibition. It also participated at 5 world exhibitions at the Championship Class. The collection contains rare essays & proofs, stamps & souvenir sheets including a lot of varieties and errors, covers, postcards, postal stationery (from Mulreadys), advertising on covers and cards, postmarks, and many other items describing 1.) The development of land tillage, 2.) Development of sowing, harvesting, gathering and threshing in cereals, 3.) Irrigation, soil & water conservation, plant protection and research, 4.) Cultivation of selected agricultural crops, and 5.) Some socio-economic and human aspects related to land cultivation. A most impressive collection full of information, rarities, unique varieties and essays, lovely covers and cards, rare booklets and other remarkable items worldwide. (K) **/ */ ⊙/ ☒/ GA **48.000,-**

Thematik: Luther

- P 7154 "Widerrufen kann ich nicht": die substanzstarke und auf der Weltausstellung in Nürnberg 1999 prämierte thematische Ausstellungssammlung über das Leben von MARTIN LUTHER gliedert sich in die drei Hauptpunkte "Sein Weg zur Reformation", "Ordnung und Abgrenzung der Reformation" sowie "Die Haltung der Kirche". In fünf Bänden wurde die Lebensgeschichte Luthers kenntnisreich geschichtlich und philatelistisch mit viel Engagement und Enthusiasmus über Jahrzehnte zusammengetragen und mit einer Vielzahl an interessanten Belegen, Marken (u.a. DR Zsdr. W 41 "Specimen"), Postkarten, Ganzsachen, seltenen Privat-Ganzsachen und Stempeln bestückt. Darüber hinaus ist noch eine Fülle an zusätzlichem Material, teils lose in Schachteln oder Kartons vorhanden, das sicherlich noch den ein oder anderen spannenden Fund hervorbringt und in diese außergewöhnliche Kollektion eingearbeitet und fortgeführt werden kann. Wir empfehlen Ihnen eine Besichtigung. (K3) **/ ⊙/ ☒/ GA **2.000,-**

Thematik: Malerei, Maler / painting, painters

- 7155 1954/89 (ca.), mint, CTO used and some FDCs worldwide, plenty large sized stamps such as Paraguay, Emirates, Romania, Austria, Tchad, Hungary, Mongolia etc. mounted on illustrated pages in big Lighthouse binder, pls view (A) ☉/ **/ ⊙/ FDC **100,-**
- 7156 Topic Collection on Worldwide stamps of the 1960s/70s dealing with Paintings and Artists, in 4 large stock books sorted in alphabetical order starting from A= Hans v. Aachen to Z= W.K. Zwirko. Mint condition. Nice estate. (K) **/ ⊙ **100,-**
- 7157 • Umfangreiche thematische Sammlung aus Abonnement "Albrecht Dürers unsterbliche Werke philatelistisch dokumentiert" in drei Lindner-Falzlos-Alben auf Vordruckblättern und einer Mappe auf selbst gestalteten Blättern mit großer Anzahl von Marken, Sätzen, Zusammendruckern und Blocks aus aller Welt, oftmals postfrisch und gestempelt gesammelt. Hoher Anschaffungspreis! (K) **/ ⊙/ GA **Gebot**

Thematik: Medizin, Gesundheit / medicine, health*see also 8092*

- P 7158 1800/1980 (ca.), Contra Tuberculosis, remainder of exhibit on appr. 112 pages, comprising covers and stamps, related postmarks, specialities, booklets, etc. (K) ☒/ **/ ⊙/ * **500,-**
- P 7159 1883/1930, Partie von vier Dt.Reich-Belegen und einem Briefstück mit besseren Thematik-SST: "BERLIN NW 40 HYGIENE-AUSTELL.-PLATZ 28/5 83", "BERLIN NW 40 X.INTERNA.MED.-CONGRESS 7.8.90", "AACHEN 72.VERS.d.NATURF.u.AERZTE 19/9 00" je auf Ganzsachenkarte, "BERLIN NW 7 INTERNAT.KONGRESS FÜR HYGIENE u. DEMOGRAPHIE 23.9.07" auf Briefstück, sowie Vordruckstreifband "Internationale Hygiene-Ausstellung Dresden 1930" frankiert mit Perfin-Marke "J D A" sowie entwertet mit entsprechendem SST. (T) GA/ ☒/ △ **200,-**
- P 7160 1921, Danzig, Tuberculosis Week, group of twelve imperforate essays/proofs in various occurrences, plus one cover. (M) 90/92 **/ */ (*)/ ☒ **200,-**
- 7161 Eine Schachtel voll mit Marken, Belegen und Literatur zum Thema "Ärzte/Medizin", überwiegend aus der Zeit nach 1945. (S) */ **/ ⊙/ ☒ **100,-**

Thematik: Mineralien / minerals

- W 7162 1841/2000 (approx), comprehensive collection in 12 binders/folders. Structured exhibition like and in stock books, with emphasis in minerals, mining and chemistry. Huge variety with mineral themed stamps and cancellations, blocks, cover, air-mail, stationeries and more (K2) **/ ⊙/ ☒/ →/ GA **200,-**

Thematik: Musik / music*see also 7148*

- W 7163 1900/2000 (ca.), Composers/Singers/Festivals/Music Halls, sophisticated balance of appr. 400 thematic covers/cards, showing related frankings, great range of special event and slogan marks, cacheted envelopes, pictorial cards, etc. (S) ☒/ GA **160,-**

W 7164	1935/1990 (ca.), Composers/Festivals etc., balance of thematic issues in thick stockbook/on written up album pages, comprising many special event postmarks. (S)	△/ **/ ☒	60,-
Thematik: Nahrung / food			
<i>see also 7282</i>			
P 7165	1900/1990 (ca.), interesting collection/balance of thematic items (a small box full of material), comprising imperf. issues, epreuves, progressive proofs, etc. (S)	**/ ☒/ (*)	300,-
Thematik: Numismatik / numismatics			
7166+	1992 - 1996, Umfangreiche Sammlung von 160 Numisbriefen aus aller Welt in 7 Alben mit Münzen (Silberstücke zumeist angelaufen) und Medaillen zu verschiedensten Themen (Tiere, Persönlichkeiten, Olympische Spiele und Sport, Historische Ereignisse). (K)		280,-
Thematik: Olympische Spiele / olympic games			
<i>see also 4731, 4778, 7072, 7103, 7225, 7228, 7477, 9008, 10169, 10170</i>			
P 7167	1906/1960, sophisticated balance of better thematic entires with special focus on early Games 1904-1936, comprising e.g. 1906 Greece ppc franked on picture side, 1912 Stockholm pre-printed cover of Olympic Committee, 1924 Chamonix machine slogan mark, 1930 very rare special event postmark "BERLIN OLYMPISCHER KONGRESS", 1936 rare meter marks, etc. In addition some modern thematic covers "Tennis". (K)	☒/ GA/ AK/ **/ ☉	1.000,-
W 7168	1924/1976, "SPORTS" in general and "OLYMPIC GAMES" in particular, sophisticated balance of approx. 780 thematic covers/cards, showing a marvellous range of attractive frankings, special event and slogan marks, stationeries (incl. printed-to-order), registration labels, meter marks, cacheted envelopes, etc. (K)	☒/ GA	650,-
P 7169	1932, Olympic Games Lake Placid+Los Angeles, assortment of approx. 203 covers/cards all bearing related US frankings Scott # 716+718+719, incl. cacheted covers, registered, return receipt, special delivery, fancy cancels, etc. (S)	☒	250,-
P 7170	1932, Olympic Games Lake Placid+Los Angeles, assortment of approx. 116 ship mail covers (1932/1934) all bearing related US frankings Scott # 716+718+719, incl. block of four, cacheted envelopes, naval+ cachet markings incl. coloured, etc. (S)	☒	250,-
P 7171	1932, Olympic Games Lake Placid+Los Angeles, assortment of approx. 84 airmail covers (1932/1933) all bearing related US frankings Scott # 716+718+719, incl. blocks of four, 1st and special flights, cacheted envelopes, etc. (S)	☒/ GA	300,-
P 7172	1932, Olympic Games Los Angeles, group of four different cacheted envelopes "OLYMPIC VILLAGE", "OLYMPIAD WATER SPORTS", "SHORT-PUTTER" and "NATIONAL PHILATELIC EXHIBITION", all bearing related postage and being postmarked in due time. (T) USA Sc. 718, 719	☒	120,-
P 7173	1936, Berlin: kleine Partie zu den olympischen Winter- und Sommerspielen, dabei ein gestempelter Block 6 mit Stempeldatum 1.7.36, offizielles Ausgabedatum war der 1.8.36, der Block ist etwas höher signiert Schlegel, BPP, da leicht fleckig, weiterhin eine Drucksache vom Organisationskomitee der Winterspiele mit früher Verwendung des Sonderstempels Garmisch-Partenkirchen Pressepostamt, ein dekoratives Briefstück mit dem offiziellen L2-Nebenstempel der Olympia-Bobbahn, ein offizieller Briefumschlag aus dem Olympischen Dorfes von einem griechischen Olympiateilnehmers ins Heimatland, ein oben etwas verkürzter Brief von der Regattabahn mit Sonderstempel, adressiert an den Pressechef sowie ein offizieller Briefumschlag mit Absender Josef Pichler aus den Unterkünften der Ruderer und Kanuten in Köpenick, Umschlag mit größeren Öffnungsmängeln. (S)	☒/ △/ ☉	300,-
W 7174	1936, kleiner Posten von 4 Belegen zur Olympiade in Berlin, dabei eine Karte von der Zeppelin-Olympiafahrt, eine Ansichtskarte aus dem Olympischen Dorf adressiert in die Tschechoslowakei, und eine Auslands-Drucksache des Organisationskomitees mit 5 Pfg Freistempel, das Reichsportfeld zeigend. (T)	☒	120,-
7175	1936, OLYMPISCHE SPIELE BERLIN, "Olympia-Zeitung" (Offizielles Organ), Ausgaben Nr. 13-30 (2.August-19.August) komplett in gebundener Form, fortlaufend nummeriert 201-624, mit ausführlichen Berichten, Hintergrundinformationen und reichlich Bildern zu den einzelnen Wettkampftagen. Etwas unvermeidliche Spuren, gesamthaft sauber und brauchbar. (DSO)		160,-
W 7176	1936, Olympische Spiele Berlin, 48seitiges Heftchen der Deutschen Stenographenschaft als Ehrengabe für das "Reichs-Schüler-Leistungsschreiben in Deutscher Kurzschrift 1937", mit kurzen Abriss der Olympischen Spiele in KURZSCHRIFT nebst 28 s/w-Fotos. Beigegeben vier Urkunden von Kurzschrift-/Maschinen-Schreibwettbewerben 1935/1938. (T)		80,-
P 7177	1936, Olympische Spiele Berlin, saubere Partie von fünf Belegen, dabei zweimal Dt.Reich-Sonderganzsachenkarte P260 mit Zusatzfrankatur per Zeppelin, zusätzlich drei lose Blocks, hier Olympiade-Blockpaar mit Maschinenwerbestempel. (M)	GA/ ☉	120,-
W 7178	1936, XI. Olympiade BERLIN: schöne Partie von 17 Belegen mit verschiedenen Olympia-Sonderstempeln, davon 12 dekorative Luftpost-R-Auslandsbriefe in die Schweiz mit 9 unterschiedlichen Sonderstempeln und R-Zetteln sowie attraktiven Frankaturen, weiterhin der komplette Olympiasatz mit So.St als Zuleitungspost auf R-Brief zur 6. Nordamerikafahrt in die USA, rs. mit Ank.-St., drei R-Briefe mit den beiden Blockausgaben MiNr. 4 und 5 sowie drei gestempelte Blocks, alle mit So.St. Berlin bzw. Kiel und eine tarifgerechte Auslandsanzsache nach Italien. Tolles Los nicht nur für den Olympia-Enthusiasten! (S)	☉/ ☒	400,-

W 7179	1936/1976, collection of appr. 390 commemorative covers, almost exclusively referring to various Olympic Games (plus a few other Sport-related), comprising many better 1950s/1960s f.d.c., souvenir sheets, imperforate issues, cacheted envelopes, printed-to-order stationeries, etc. (K)	FDC/ ☒/ GA	500,-
7180	1936/1980 (appr.) Over 150 covers, cards, postal stationeries, with some interesting topics like the sailing competition 1936 in Kiel. Also some Extras like some stamp issues and ticket for Olympic games 1972 in Munich (S)	☒/ Ak	100,-
7181	1964/1998. Album mit besseren Olympia-Blöcken und Olympia-Kleinbogen, postfrisch), Mappe mit Olympia-SST-Spezialsammlung auf Bund Bl. 8 (ca. 58 Stücke) sowie Schachtel mit etwa 780 Olympia-Belegen und 1 Mappe mit weiteren Olympia-Stücken. (K)	**/ ☉/ GA/ ☒	100,-
W 7182	1972, Olympische Spiele München, Partie von 119 Briefen und Karten, davon 100 Privat-Ganzsachen, auch zehn Sonder-R-Zettel und acht Blocks. (S)	GA/ ☒	80,-
W 7183	1996, Olympic Games Atlanta, US Postal Stationery Cards, eight complete sets, thereof seven with cachet (different types), one plain. In addition three booklets, and thereof two with cachets. In total eleven complete sets (and nine of them with cachets). (S) UX242/261 (11)	GA	100,-

**Thematik: Persönlichkeiten - Prinzessin Diana /
personalities - Princess Diana**

W 7184	1981/2013 (appr.) beautiful assortment in a large stockbook filled with many souvenir- and miniature sheets and FDCs from various countries. Some better countries like Mongolia. Furthermore a variety of extras like imperfs, proofs, essays, specimen, FDCs and more. (A)	**/ FDC	150,-
--------	--	---------	-------

Thematik: Pfadfinder / boy scouts

see also 4855

P 7185	1911-1979 "European Scouting": Specialized collection of stamps, souvenir sheets, cinderellas, covers, postcards, maxi cards, FDCs etc. from various European countries (Austria to Vatican) on 216 pages with descriptions in two binders, with a lot of complete issues (almost all stamps fine mint never hinged), good souvenir sheets (like 1963 Cyprus), multiples, a lot of varieties, covers, special Scouting and Jamboree postmarks, vignettes and cinderellas, and many more. (A detailed listing attached.) (A2)	**/ ☉/ ☒/ GA/ FDC	2.500,-
P 7186	1920-1980 ca.- "Scouting in the Far East": Specialized collection of stamps, souvenir sheets, covers etc. from various countries in the Far East, written up on about 100 pages in a binders, with a lot of complete issues (almost all stamps and souvenir sheets fine mint never hinged), perf and/or imperf, with f.e. 1920 Siam set (certificate), also multiples up to complete sheets, various varieties, special postmarks, also covers, postcards, and many more. (A detailed listing attached.) (A)	**/ */ (*)/ ☒/ FDC	600,-
P 7187	1929-1980 ca.- "Scouting in the British Commonwealth": Specialized collection of stamps, souvenir sheets and more than 70 covers from various countries of the British Commonwealth (Australia to Tuvalu) on 182 pages with descriptions in two binders, with a lot of complete issues (almost all stamps fine mint never hinged), multiples up to complete sheets, various varieties, covers, postcards, maxi cards, also vignettes and many more. (A detailed listing attached.) (A2)	**/ */ ☉/ ☒/ GA/ FDC	1.500,-
P 7188	1938-1980 ca.- "Scouting in the Middle East": Specialized collection of stamps, souvenir sheets, covers etc. from various countries in the Middle East, written up on 192 pages in two binders, with a lot of complete issues (almost all stamps and souvenir sheets fine mint never hinged), perf and/or imperf, including silver and gold folio stamps, multiples up to complete sheets, various varieties, also covers, postcards, and many more. (A detailed listing attached.) (A2)	**/ ☒/ GA/ FDC	2.000,-
P 7189	1948-1985 "Scouting in the Americas": Specialized collection of stamps, souvenir sheets, covers etc. from various countries in North, Central and South America, written up on 136 pages in a binder, with a lot of complete issues (almost all stamps and souvenir sheets fine mint never hinged), perf and/or imperf including the good imperf sets and souvenir sheets from Paraguay et al., also with multiples up to complete sheets, various varieties, covers, postcards, and many more. (A detailed listing attached.) (A)	**/ ☒/ FDC/ GA	800,-
P 7190	1950-80 ca.- "Scouting and Antartica": Specialized collection of mint and used stamps, proofs, covers and postcards from Falkland Islands & Dependencies, Australian, British and French Antartica, Japan, France, New Zealand and the U.S.A. on 78 pages with descriptions, find multiples, varieties, special flight and Antartic expedition mail, proofs, about 100 covers, postcards and FDCs etc. (A detailed listing attached.) (A)	**/ ☉/ ☒	1.500,-
P 7191	1956-1980 ca.- "Scouting in Africa": Specialized collection of stamps, souvenir sheets, covers etc. from various African countries, written up on 168 pages in a binder, with a lot of complete issues (almost all stamps and souvenir sheets fine mint never hinged), perf and/or imperf, including many better stamps and souvenir sheets like Ghana 1967 cpl. sheets imperf or Tchad 1972 souvenir sheets imperf et al., also with multiples up to complete sheets, various varieties, also covers, postcards, and many more. (A detailed listing attached.) (A)	**/ ☒/ GA/ FDC	1.500,-

Thematik: Pilze / mushrooms

W 7192	1978/2000, collection of appr. 300 thematic entires of various European countries, comprising a good range of Romania cacheted stationery envelopes and pictorial cards, also Austria postal cards, attractive maximum cards, f.d.c., etc. (A)	GA/ ☒/ FDC	100,-
--------	--	---------------	-------

Thematik: Postautomation / postal mecanization

see also 4503, 4663, 4664, 6632, 6659, 6751, 7317, 7747, 7758, 7821, 8123, 8124, 9051, 10146, 11164, 11431, 11433

W 7193	1867/1973, DEUTSCHLAND, ausstellungsmäßig aufgezugene Sammlung "Briefpostautomation in Deutschland" auf 48 Seiten, dargestellt werden Maschinen-Stempelabschläge der in Deutschland seit 1867 verwendeten Stempelmaschinen von Hinrichs, Hoster, Bickerdike, Krag etc. bis zu den automatischen Stempelmaschinen für Fluoreszenzerkennung von SEL,Telefunken, NEC (K)	☒/ GA	150,-
W 7194	1922/1980 (approx.), mostly modern covers depicting the worldwide Postal Automation in ten big folders. Many self made pages with covers and useful Information. This arrangement is a treasure hunt for the specialist (K2)	☒	150,-
W 7195	1922/1990, Postautomation und Absenderfreistempel, vielseitiger Sammlungsbestand von ca. 285 Ausschnitten/Fragmenten/Vorderseiten/Belegen, fast nur Deutschland und ein wenig Österreich. (S)	△/ ☒	80,-
W 7196	1924/1970 (ca.), METER MARKS, collection of appr. 170 covers/cards (plus few others) of various countries from All Word, arranged on leaves (with hinges, some of them greasy). Interesting lot for the specialist! (S)	☒	200,-
W 7197	1940/2000 (ca.), Postautomation in Deutschland, umfassende, ausstellungsmäßig aufgezugene Sammlung in vier Ordnern mit insgesamt ca. 320 Belegen und zahlreichen losen Marken/Briefstücken und sonstigen bezogenen Stücken. Dargestellt und behandelt werden Transnorma, Codierungen ab den 60er-/70er-Jahren, Postleitzahlen-Wechsel, Briefzentren, automatische Briefannahme, usw. Eine beeindruckende Sammlung, die mit großem Einsatz zusammengetragen wurde, in dieser Komplettheit gute Gelegenheit! (K)	☒	100,-
7198	1950/1990's (c.) -"Talking Mail Mechanisation & Automation in Great Britain": Special accumulation of hundreds of covers, postcards etc. in a big box, with parts Brighton "Transorma" (Mechanised Letter Sorting), postmarks from other Automatic Sortings, special postal stationery, Royal Mail postage labels used on covers, and many more. (K)	☒/ GA	120,-
W 7199	1965/1995 (ca.), balance of appr. 270 thematic covers/cards (plus some loose machine labels etc.), mainly Europe and especially Germany, showing a lovely range of codings, special event postmarks, commemorative covers/cards etc. (S)	☒/ GA	80,-
W 7200	1970/2000 (ca.), meist Deutschland und etwas Weltweit, umfangreiche und vielseitige Sammlung mit ca. 220 Belegen, dabei ATM, Datapost, Freistempler/Freimachungsvermerke der verschiedensten Art. (K)	☒	100,-
W 7201	1970's-1990's ca.: Collection of coil stamps for vending machines (Automatenmarken) worldwide, most of them mint, some used, few covers, with many good first/early issues as from Brazil (1979 UPU mint and in cover), France or Switzerland. (A)	**	160,-
W 7202 •	1979/1980, Machine Labels, collection of 37 MNH stamps and 57 covers. Rarely seen early issues of postal mechanization! (S)	**/ ☒	100,-
W 7203 •	From 1986, comprehensive and presumably unique collection of "BARCODE LABELS" covers from All World. These barcode labels were approved by UPU in 1986 to be used in general postal services. This collection shows the early years of Express Mail Service (EMS Data Mail), special/supplementary mail services (registered, insured, COD) and parcel despatch. Included are several thousand covers of 163 countries from Afghanistan to Zimbabwe incl. very rare pieces. Based on his collection the collector has edited four handbooks (Brazil, Great Britain, Special Services All World, Express Mail All World) which were awarded at stamp shows (they are part of this lot). Unique opportunity to acquire a such all-embracing top collection. Detailed inventory enclosed. (K5)		
	<i>ab 1986, umfangreiche und in ihrer Art wahrscheinlich einmalige Sammlung von Belegen mit Barcode-Kennung aus aller Welt. Der Barcode wurde 1986 vom Weltpostverein für den allgemeinen Postverkehr genehmigt. Die Sammlung zeigt die Anfangsjahre der einzeln Länder beim Express Mail Service (EMS-Datapost), bei Briefzusatzleistungen (Einschreiben, Wert, Nachnahme) und im Paket-Versand. Die Sammlung beinhaltet einige tausend, teils seltene Belege aus 163 Ländern von Afghanistan bis Zimbabwe. Auf der Basis dieser Sammlung hat der Sammler vier auf Ausstellungen prämierte Bücher (Brasilien, Großbritannien, Briefzusatzleistungen alle Welt, Express-Mail alle Welt) herausgegeben, die Bestandteil dieses Loses sind. Einmalige Gelegenheit zum Erwerb einer so umfangreichen Sammlung. Eine ausführliche Aufstellung ist vorhanden. (K5)</i>	☒	450,-
W 7204	"Machine Labels worldwide": Collection/Accumulation of machine labels from various countries, mint or used and on hundreds of covers and postcards, with special parts Germany, Greece and Hong Kong, also first issues of countries like New Zealand, and others. (K)	☒/ ☉/ **	150,-

Thematik: Raumfahrt / astronautics

see also 6774, 9261

W 7205	1950/1960's ca.: Hundreds of covers, FDC's, postage stamps, souvenir sheets and vignettes worldwide showing a wide range of Space and Rocket Mail topics, with some covers flown by rockets and bearing the respective vignette, also rocket crash mail, and many more. (S)	☒/ FDC/ **/ ☉	300,-
--------	---	------------------	-------

Lot		Start
W 7206	1950/1982 (ca.), more than 170 covers mostly USA on Apollo / Space Shuttle mission in two albums. Additionally a subscription order collection "Space and rockets" with mostly MNH stamps in a binder. (K)	100,-
W 7207	1964/1991, balance of appr. 800 thematic covers/cards, comprising appr. 300 pieces referring to various Space missions like Apollo 7, 8, 10, 11, 16 and 17, First Moon Landing, Columbia, Skylab 1-4, Ariane, Soyuz-Apollo; plus appr. 500 Rocket Mail commemorative cards "NEBEL 1964" with three cachets each. (K)	150,-
P 7208	1966/1978, sophisticated balance/colleciton of appr. 617 thematic covers/cards, bearing related frankings, (special event) postmarks and cachets, featuring various Space Missions like Skylab, Gemini, Soyuz, Apollo, Viking, Space Shuttle, also tracking stations and recovery missions. (S)	250,-
W 7209	1967/1975, balance of appr. 184 thematic covers/cards, mainly US-Space-related with post and cachet marks. (S)	80,-
7210 •	1969 - 1996 (approx.), interesting collection in two small stock albums and 4 ring binders with covers from the beginning of the space shuttle programme with many different decorative and special covers with corresponding special cancellations/cachets, some with autographs, including those of Sigmund Jähn and Ulf Merbold. Also interesting mixed country frankings, space port local mail, rocket mail, rare mailgrams, first official space mail, miniature sheets perforated and cut, numismatic covers, telephone cards. (K) <i>1969 - 1996 (ca.), Interessante Sammlung in zwei kleinen Einsteckalben und 4 Ringbüchern mit Belegen vom Beginn des Space-Shuttle-Programms mit vielen verschiedenen Schmuck- und Sonderbelegen mit entsprechenden Sonderstempeln/ Cachets zum Teil mit Autographen, u.a. von Sigmund Jähn und Ulf Merbold. Dazu interessante Länder-Mischfrankaturen, Space Port Local Post, Raketenpost, seltene Mailgram, erste amtliche Weltraumpost, Blocks gezähnt und geschnitten, Numisbriefe, Telefonkarten. (K)</i>	200,-
7211	1970/1980's ca.: Collection of hundreds of covers, postcards and FDCs plus some stamps and souvenir sheets in three binders and a small box, with a wide range of space related items worldwide, from early Apollo Program covers to those from projects of various space stations. One part of the items with imperfections due to moisture, others fine. (K)	100,-
Thematik: Religion / religion <i>see also 7154, 8168, 11580</i>		
P 7212	1920/1980 (ca.), MADONNA, mainly mint thematic collection with stamps and souvenir sheets on appr. 116 album pages, comprising better issues, e.g. Bavaria 1920 imperf, Hungary 1932 set, German occupation Pleskau stamps and souvenir sheet, Portuguese colonies incl. souvenir sheet, Belgium souvenir sheets, etc. In addition a stockbook with further material. (K)	400,-
7213	1946/78, Christian faith topics with stress on Christmas and Holy Family, popes, saints ec., mainly MNH, with many s/s and FDC of Aitutaki, Antigua, Belgium, Burundi, Bahamas, Cayman isl., Cook isl., Germany, Malawi, Samoa, Togo, Yemen (3D) ec. mounted on 101 pages in Schaubek binder, with both sides used throughout, comprehensive, recommended. (A) <i>1946/78, christliche Motive, vorwiegend postfrisch, mit vielen Blocks/FDC von Aitutaki, Antigua, Burundi, Bahamas, Cayman isl., Cook isl., Malawi, Samoa, Togo, Yemen (3D) usw. reichhaltig auf 101 Blatt aufgezogen und meist beidseitig belegt. (A)</i>	100,-
Thematik: Rotes Kreuz / red cross <i>see also 7440, 9008, 10462</i>		
W 7214	1886/1946, Rotes Kreuz in Bayern/Unterfranken, Sammlung von 46 Belegen, dabei fünf Vordruckbriefe bzw. -umschläge der Bayerischen Frauenvereine "unter dem roten Kreuz", Bildkarten, drei Privatanzsachen, Kriegsgefangenpost/Suchdienst, ferner einige Vignetten. (M)	80,-
Thematik: Rundfunk / broadcasting		
P 7215	1915/1974, "Broadcasting and TV, wireless telecommunication engineering", exhibit well arranged on leaves, comprising 130 covers/cards plus several pieces/loose stamps (incl. TAAF), showing Microphones, Loudspeakers, Radio sets, Radio licences, TV stations, Radio shows, Military radio, etc. Comprises plenty of interesting material, attractive entieres, special event and slogan marks, related frankings, etc. (A2)	300,-
Thematik: Schiffe / ships <i>see also 6863</i>		
7216	Zwei Kartons mit 9 Ordnern und zwei Einsteckbüchern mit Schiffsmotiven ab ca. 1940, dabei großer Teil Segelschiffe u.a. "Gorch Fock", neben Marken auch sehr viele Belege, GA, FDC, Erinnerungsblätter, Schiffs- und Sonderstempel in großer Zahl etc. Dazu noch zwei passende, kleinere Motivsammlung Leuchttürme sowie Astronomie. (K2)	150,-
P 7217	1900/1990 (ca.), interesting collection/balance of thematic items (a small box full of material), comprising attractive cards, imperf. issues, epreuve, progressive proofs, etc. (S)	200,-

Lot		Start
W 7218	1900/1990 (ca.), sophisticated balance/collection of approx. 380 covers/cards, showing a great range of related special event, slogan and meter marks, cachet marks, ppc, etc. (S)	160,-
		GA/ Ak
W 7219	1915/2014 approx. great variety of hundreds of covers and picture postcards from many different countries. Some with autographs. Additionally also hundreds of ship themed souvenir sheets and sets from all over the world (K)	300,-
W 7220	1935/2015 (ca.), interesting collection/balance of thematic items (a small box full of material), comprising imperf. issues, cinderellas, progressive proofs, etc. (S)	200,-
		**/ GA
Thematik: Schiffe-Passagierschiffe / ships-passenger ships		
W 7221	Familie OSKAR SCHARF, Kapitän des Norddeutschen Lloyd auf dem Passagierschnelldampfer "Europa" in den Jahren 1932-40 und 1944-45: Sammlung von Dokumenten und Fotografien aus der Familie Scharf, dabei wenige Bilder und Pässe/Dokumente von Oskar Scharf, hunderte von privaten Fotos (meist von seinem Sohn aus der Nachkriegszeit) in zwei Fotoalben. Dazu noch viele weitere Stücke wie Schiffskarten, Dokumente etc., und hunderte von Dias (wohl Nachkriegszeit). (K)	160,-
Thematik: Seefahrer, Entdecker / sailors, discoverers		
W 7222	1930/2000 (ca.), NAVIGATORS/EXPLORERS/SAILING BOATS, sophisticated collection of approx. 600 covers/cards with plenty of interesting and attractive material, many of them referring to Cook, Columbus, Arctic/Antarctic-related, also a good range of TAAF covers with attractive frankings. (K)	400,-
		GA
Thematik: Spielzeug / toys		
7223	A history of the TEDDY BEAR - collection on 20 pages mapping the 120 years of teddy bear production with many interesting facts (in German), mostly MNH stamps, booklets and souvenir sheets as well as cards, covers, stationaries, f.e. a parcel form of the Margarete Steiff company. Additionally a stockbook with ca. 50 pieces more on the topic (many souvenir sheets). An assortment not only hard to compile but also very, very cut. (S)	120,-
		**/ GA
Thematik: Sport / sport		
<i>see also 6813, 7343, 7346</i>		
P 7224	1896/2014, umfangreiche Sammlung diverser Olympiaden mit Marken, Belegen, Numisbriefen in 16 Alben, dabei auch von 1936 Postkarten, Briefstücke mit SST, Zeppelinbelege und Originalunterschriften der dt. Turnerinnen (K3)	500,-
		**/ **/ GA/ FDC
W 7225	1935/2000 (ca.), beautiful assortment of sets, souvenir sheets, covers and stationaries on different kinds of sport like soccer, skiing, golf, Olympics, athletics etc. Stamps are mostly MNH incl. gold and silver, imperforated stamps and varieties. Some also duplicated. In total surly more than 300 pieces/sets. Additionally at least 180 sets of Grenada Grenadines Barcelona 92 issue (Michel nos. 1535/44) and many of the souvenir corresponding souvenir sheets, all MNH. (K)	150,-
7226	1950/2001 (approx.) big box with dealer stock including many hundreds of sport related items, such as souvenir sheets, FDCs, imperforates, proofs, hundreds of Olympic Games 1972 Munich FDCs etc. (K)	100,-
		Ak
W 7227	1950/2012 (ca.), beautiful and substantial collection/assortment in a fat stockbook offering MNH stamps (many souvenir and miniature sheets) and covers/cards/stationaries on many different sports like tennis, table tennis, fencing, baseball, horse riding and racing, gymnastics, handball, Olympics, soccer, hockey, cycling, rugby, football and many more. Also contains a wide range of specialities like Specimen, proofs, colour progressive proofs and 10 archive photographs of German stamps (supposedly only a few copies existing). (S)	200,-
		**/ GA
W 7228	1970/1988, Sport/Olympic Games, collection of 31 different EPREUVES of African countries, comprising Benin (3), Centralafrican Republic (1), Congo (14), Gabon (1), Mail (6), Niger (1), Senegal (1), Tchad (2), Upper Volta (1). (A)	100,-
		(*)
Thematik: Sport-Basketball / sport-basketball		
W 7229	1934/2004, extraordinary top collection of approx. 1400 thematic covers/cards, showing a marvellous range of attractive and interesting pieces, related frankings, special event and slogan marks, cacheted envelopes, pictorial cards, etc. Enormous retail value and acquisition price! (K2)	2.000,-
		GA
Thematik: Sport-Fußball / sport-soccer, football		
<i>see also 7225, 7227, 7346</i>		
W 7230	1970/1982, Football World Cups, collection of 48 different EPREUVES of African countries, comprising Benin (7), Centralafrican Republic (1), Congo (6), Djibouti (3), Gabon (3), Mauretania (7), Niger (2), Tchad (2), Togo (12), Upper Volta (5). (A)	200,-
		(*)
W 7231	1974/1982, Football World Cup 1974+1978+1982, holding of approx. 1.500 thematic covers/cards (approx. 30 different types). (K)	160,-
		GA
W 7232	1982, Sao Thome e Principe, Football World Championship 1982, Michel Block nos. 83-89 mint never hinged. Much more than 400 copies each, catalogue value at least 32.000 Euro (K)	150,-
		**
7233	1982, WM in Spanien: Dickes Album mit Abolieferungen von Marken, dekorativen Kleinbögen und Blockausgaben und zahlreichen Belegen verschiedener Länder aus dem Hause Rowland Hill. Hoher Anschaffungspreis. (A)	Gebot
		**/ GA

W 7234	1990/2002, Soccer World Championship - six collections out of subscription order: 3 albums World Cup 1990 Italy, two World Cupo 1994 USA (official collection of the German Soccer Association DFB) and Soccer International (also officially by DFB) to European and World Cups 1998 to 2002. All collections complete with many MNH sets, souvenir and miniature sheets, covers etc. all around the world in perfect condition. (K)	**/ ☒	200,-
7235	FUSSBALL-WM, Sammlung Schwerpunkt 2006 mit Marken, Belegen, Numisbriefen, Zeitungsausschnitten, Büchern in 5 Alben (K)	**/ ☉/ ☒/ FDC	100,-

Thematik: Technik-Telefon / technic-telephone

see also 6656

P 7236	1887/1991, "TELEPHONE", exhibit well arranged on leaves, comprising approx. 180 covers/cards, plenty of pieces/loose stamps (incl. better), showing Philipp Reis, Alexander Graham Bell, Early phones, Exchange offices, Automation engineering, Public Phone Service, Worldwide phone service, Advertisement, Military radio, CCITT-CCIF, etc. Included are many interesting and attractive items, better stamps, epreuve, France early telephone labels, etc. (A2)	☒/ Δ/ **	500,-
--------	--	----------	-------

Thematik: Technik-Telekommunikation / technique-telecommunication

see also 7285, 8285

W 7237	1870/1970 (ca.), TELEGRAPHY, sophisticated collection of telegrams and related entires, approx. 160 pieces in total. (A2)	☒	150,-
W 7238	1915/1990 (ca.), TELECOMMUNICATIONS in general, sophisticated and wide-spread collection of approx. 620 covers/cards, showing cacheted envelopes, special-event and slogan marks, meters, stationeries, etc. (K)	☒/ GA	300,-
W 7239	1930/1990 (ca.), TELECOMMUNICATIONS in general, sophisticated balance of few hundred covers/cards plus plenty of loose stamps/pieces/cutouts, incl. an interesting exhibit "UIT and related". Four albums+loose covers. (K)	☒/ Δ/ **	200,-

Thematik: Tiere, Fauna / animals, fauna

see also 9006

W 7240	ALLE WELT, sehr umfangreiche Sammlung (weit über 1000 Stücke zum Thema Tiere/Fauna) mit vielen schönen, interessanten und farbigen Briefen, Ganzsachen, Motiv- + Cachet-Stempel, Phasendrucke, Gold- und Silberdrucke, Marken, Blockausgaben mit kleinen und großen Bogen, (viele ungezähnt, aber auch gezähnt), FDCs, Probedrucke, etc. Ein sehr vielseitiger Inhalt! (K)	GA/ ☉/ ☒	800,-
P 7241	1899/1986, WILDLIFE, assortment of 64 thematic covers/cards, depicting Monkeys, Elephants, Giraffe, Bison, Camel, etc., in addition some loose material (incl. imperfs and de luxe sheet). (S)	☒/ GA	200,-
P 7242	1900/1980 (ca.), HARE/RABBIT, assortment of 40 thematic covers/cards, incl. registered cover 1904 with registration label "MÜNCHEN 37 HASENSTRASSE", attractive cards, pictorial stationeries, etc., plus some loose material incl. 1959 essay. (S)	GA/ ☒	200,-
W 7243	1900/2000, TIERE, Sammlung mit hunderten von meist postfrischen Tiermarken aus aller Welt, Schwerpunkt nach 1960, dabei viele Hundartige, in 3 Einsteckbüchern und lose in einer Schachtel, sowie ca. 230 Belegen mit Tiermotiven, Stempeln usw. (K)	**/ */ ☉/ ☒/ GA/ FDC/ Mk	200,-

Thematik: Tiere-Bären / animals-bears

see also 7223

P 7244	1895/1985 (ca.), lot of 40 thematic covers/cards, incl. nice section stationeries (pictorial/cachet), ppc, Berlin local mail cover, etc. (S)	GA/ ☒	250,-
--------	--	-------	-------

Thematik: Tiere-Bienen / animals-bees

W 7245	1890/1990 (ca.), lot of 19 thematic covers/cards with related frankings & postmarks, in addition some loose stamps incl. two Zemstwo stamps. (T)	☒/ */ **/ ☉	150,-
--------	--	----------------	-------

Thematik: Tiere-Füchse / animals-foxes

W 7246	1900/1980 (ca.), FOXES+WOLVES, lot of 15 thematic covers/cards, also some loose stamps incl. Zemstwo single stamp and block of four. (T)	☒/ GA/ **/ *	100,-
--------	--	-----------------	-------

Thematik: Tiere-Greifvögel / animals-birds of prey

see also 7270

P 7247	1900/1980 (ca.), assortment of 51 thematic covers/cards, incl. stationeries, special event and slogan marks, in addition some loose material/booklets. (S)	☒/ GA	200,-
--------	--	-------	-------

Thematik: Tiere-Hunde / animals-dogs

W 7248	1900/2000 (ca.), sophisticated collection/balance of approx. 2000+ thematic covers/cards, showing a great range of related frankings, postmarks (special event and slogan marks), cacheted envelopes, etc. A great offer, rarely seen in that detail and volume, with breath-taking acquisition price! (K)	☒/ GA/ Ak	2.000,-
--------	--	-----------	---------

P 7249	1920/2018 (ca.), beautiful balance with at least 100 sets, souvenir sheets MNH on the topic DOGS, mostly overseas countries. Morocco 1984 progressive proofs set of sheets for the issue native dogs. The issue consists of 2 values showing "Aidi" and "Sloughi" and contains 6 different phases for each value in complete, imperforate miniature sheets of 25 stamps perfectly MNH. Than ca. 100 covers, stationeries and old postcards with many better pieces (mostly German) like artist's postcard, leater postcards etc. as well as photographs and vignettes. A rare compilation! (S)	**/ ☒/ GA	300,-
W 7250	1960/2000 (ca.), very miscellaneous accumulation with an exhibition collection on pages, much material in a thick stockbook and on stockcards as well as many covers and postcards. Additionally a small exhibition collection "cats". A treasure trove. (K)	**/ ☉/ ☒	150,-
P 7251	1984, Morocco, Dogs 0.80dh. and 2.00dh., 125 sets of 2x6 imperforate progressive proofs each, in sheets of 25, mint never hinged (=1500 proofs in total). (M) 1061/1062	**	300,-
W 7252	1984, Morocco. Progressive proofs set of sheets for the issue NATIVE DOGS. The issue consists of 2 values showing "Aidi" and "Sloughi". The lot contains 6 different phases for each value in complete, imperforate miniature sheets of 25 stamps perfectly MNH. (M) 1061/62 proof (25)	**	100,-

Thematik: Tiere-Insekten / animals-insects

P 7253	1900/1980 (ca.), assortment of 45 thematic covers/cards, showing interesting frankings, stationeries, special event and slogan marks, in addition some loose material incl. 3D stamps/souvenir sheets and epreuves. (S)	☒/ GA/ **/ (*)	250,-
--------	---	-------------------	-------

Thematik: Tiere-Katzen / animals-cats

see also 7250

W 7254	HOUSE CATS - beautiful assortment of at least 170 sets and souvenir sheets MNH all around the world and some covers and FDC diving into the world of cats as pets showing all the different races. Additionally 9980 copies of Yemen Kingdom 1970 12 b. MNH in sheets (Michel no. 1001A, cat. value at least 9900,- €) (K)	**/ ☒	200,-
P 7255	1900/1990 (ca.), CATS with focus on PREDATORY CATS, assortment of 47 thematic covers/cards, incl. cachetes covers/cards, meter marks, USA green fancy cancel "TIGER", two India stationeries with albino printing, etc., in addition some loose stamps incl. imperfs and two epreuves. A good lot with plenty of interesting items! (S)	☒/ GA	500,-

Thematik: Tiere-Meerestiere / animals-sea animals

P 7256	1895/1998 (ca.), assortment of appr. 70 thematic covers/cards depicting various kind of Marine Life, like Seashells, Turtles, Seals, etc., in addition some loose stamps/booklets. (S)	☒/ GA	300,-
--------	--	-------	-------

Thematik: Tiere-Pferde / animals-horses

P 7257	1900/1980 (ca.), assortment of appr. 110 thematic covers/cards showing a most attractive range of frankings and postmarks, e.g. German Empire with better stamps, highly decorative special event and slogan marks, pictorial stationeries, etc. (S)	☒/ GA	500,-
--------	--	-------	-------

Thematik: Tiere-Raubtiere / animals-predacious cats

see also 7255

P 7258	1890/1980 (ca.), LIONS, balance of appr. 330 thematic covers/cards with related frankings and especially slogan/meter marks, also "Coat of Arms" (with Lions) and "Lions Club". Interesting lot! (S)	☒/ GA	250,-
--------	--	-------	-------

Thematik: Tiere-Reptilien / animals-reptiles

P 7259	1890/1990 (ca.), SNAKES, lot of 27 covers/cards with related frankings, postmarks and cachets, incl. nice part stationeries. (T)	☒/ GA	150,-
--------	--	-------	-------

Thematik: Tiere-Schälwild / animals- stag,chamois...

see also 10358

W 7260	1935/1985 (ca.), DEER (various kind), assortment of appr. 88 thematic covers/cards, showing a nice range of attractive items, especially many slogan marks, stationeries, etc. (plus three loose stamps incl. Zemstwo). (S)	☒/ GA	150,-
--------	---	-------	-------

Thematik: Tiere-Schmetterlinge / animals-butterflies

W 7261	1950/2000 (ca.), beautiful collection/accumulation of sets and souvenir sheets butterflies and bugs all around the globe. Some issues up to 14 sets. Additionally some covers. Please inspect. (K)	☉/ **/ ☒	100,-
W 7262	1969/1970, Ecuador, Butterflies 10c. and 80c., two multiples showing varieties: 10c. "Thecia coronata" marginal block of 15 with strong perf. shift; and 80c. "Morpho cypris" marginal block of 35, thereof nine stamps "Black colour fully/partly omitted, but albino impression", mint never hinged. (M) 1468(15) var., 1484(35) var.	**	200,-
W 7263	1969/1970, Ecuador, two blocks to ten showing varieties: \$1 "Catagramma astarte" without bluish-green background; \$1.50 "Anartia amathea" without impression of red/brown phase (plus marginal pair with that phase exclusively). (T) 1475 var., 1477 var.	**	80,-

Thematik: Tiere-Tauben / animals-pigeons

P 7264	1930/1990 (ca.), assortment of 48 covers/cards with many highly attractive pieces, e.g. pictorial stationeries, Asia, Swiss Army Mail "Carrier Pigeon" Units, etc., in addition some loose material incl. 1950s/1960s essays. (S)	GA/ ☒	200,-
--------	---	-------	-------

Thematik: Tiere-Vögel / animals-birds*see also 7273*

☒ 7265	1900/1985, assortment of approx. 58 thematic covers/cards, incl. attractive frankings, cacheted envelopes, nice range of slogan marks, etc. (plus some loose stamps). (S)	☒/ GA	150,-
☒ 7266	1910/1985, assortment of approx. 58 thematic covers/cards, incl. attractive frankings, cacheted envelopes, nice range of slogan marks, etc. (plus some loose stamps). (S)	☒/ GA	150,-
☒ 7267	1914/1980, assortment of approx. 58 thematic covers/cards, incl. attractive frankings, cacheted envelopes, nice range of slogan marks, etc. (plus some loose stamps). (S)	☒/ GA	150,-
☒ 7268	1936/1980, assortment of approx. 58 thematic covers/cards, incl. attractive frankings, cacheted envelopes, nice range of slogan marks, etc. (plus some loose stamps). (S)	☒/ GA	150,-
☒ 7269	1956/2005 (approx.), beautiful balance with MNH sets, miniature sheets, proofs etc. in perfect quality, ca. 200 pieces/sets. Morocco progressive proofs set of the issue Michel nos. 1144/45 showing "Grande outarde" and "Flamant rose" with 8 different phases for each value in complete, imperforate miniature sheets of 25 stamps MNH. Additionally more than 200 covers, FDC and stationaries on the topic. A colourful mixture of bird motifs with water-birds, birds of prey etc. at a low starting price. (K)	**/ ☒/ FDC/ GA	200,-
☒ 7270	1960/2000 (ca.), beautiful assortment of MNH sets on the topic, some duplicated and in sheets, Portugal booklets etc., mostly Europe. Additionally nice covers and FDC. Ideal for retailing. (K)	**/ ☒	150,-
☒ 7271	1960/2000 (ca.), comprehensive thematic collection with mainly MNH stamps worldwide, nicely presented on approx. 450 album pages with many attractive issues. In addition plenty of further material, unsorted/unmounted. In total three big and heavy boxes. (K3)	**/ ☉/ */ ☒	1.000,-
P 7272	1988, Morocco, Birds 3.60dh. Flamingo and 3.60dh. Great Bustard, 125 sets of 2x8 imperforate progressive proofs each, in sheets of 25, mint never hinged (=2000 proofs in total). (M) 1144/1145	**	400,-

Thematik: Tiere-Wasservögel / animals-water birds*see also 7270*

☒ 7273	1988, Morocco. Progressive proofs set of sheets for the issue BIRDS. The issue consists of 2 values showing "Grande outarde" and "Flamant rose". The lot contains 8 different phases for each value in complete, imperforate miniature sheets of 25 stamps perfectly MNH. (M) 1144/45 Proof (25)	**	100,-
--------	--	----	-------

Thematik: UPU / united postal union*see also 7524, 8104, 11177*

7274+	1949, 75 years Universal Postal Union, mostly unused issues from 52 countries in a small stockbook. (T) <i>1949, 75 Jahre Weltpostverein, zumeist ungebrauchte Ausgaben aus 52 Ländern in einem kleinen Einsteckbuch. (T)</i>	*	80,-
-------	--	---	------

Thematik: Verkehr-Auto / traffic-car*see also 4737, 8142, 8188, 9978, 11166, 11520*

☒ 7275	100 YEARS OF AUTOMOBIL - MNH collection on text-form pages in three albums mapping the history of cars worldwide. Sold by subscription services in guaranteed quality. Plenty of sets and souvenir sheets. Huge acquisition price at the time! (K)	**	100,-
P 7276	1885/2000 (ca.), AUTOMOBILES IN AUSTRIA; collection on blanc pages with covers and cards starting with early cancellations "Landstraßen" (country roads), stationaries, business covers (manufacturer of cars, tires etc.), special cancellations, f.e. plenty of Christophorusweihe = blessing of cars, WIPA 1933, air mail on the topic and many other better pieces of the 1930s. Additionally hundreds of modern covers on the topic, mostly with special cancellations. (K)	☒/ GA	200,-
☒ 7277	1897/2000 (ca.), hundreds if not a few thousand covers, postcards and pieces of letters on the topic AUTOMOBILE all around the world (really wide spread but more material of Germany, Israel, Soviet Union than others): F.D.C, special cancellations, meter marks (manufacturers of cars, tires, rubber, parts, oil companies etc.), many Eastern European stationaries showing different types of cars, frankings with stamps on the topic and much more (some other, related topics like motorbikes, trucks etc. can be found as well). (K)	☒/ GA/ △	200,-
☒ 7278	1970/2000 (ca.), collection "Fascination Cars" in two text-form albums from subscription order with many MNH stamp sets, souvenir and miniature sheets and a few stationaries or covers. Additionally two collection binders "Coronated Head" (Gekrönte Häupter) mapping royal families with MNH stamps all around the world. (K)	**/ ☒/ GA	100,-

Thematik: Werbung

W 7279	Schöne Partie Reklame/Werbung, dabei ungefähr 170 gebrauchte/ungebrauchte Ansichtskarten/Postkarten/Werbekarten aus mehreren Ländern mit entsprechendem Bezug, vieles vor 1945, dazu noch 10 dekorative Rechnungen ab 1877 sowie einige Fotos etc. Interessanter Posten für die thematische Sammlung. (S)	Ak	120,-
--------	---	----	-------

Thematik: Weihnachten / christmas

see also 7017, 7213, 9008

P 7280	1850/1990 (ca.), individuell gestaltete Thematik-Sammlung auf ca. 75 Albenblättern mit ca. 90 Belegen und etlichen losen Marken/Blocks, dabei Schmuckblattelegramme, Großbritannien mit "Airgraph"-Ganzsachenblatt ungebraucht, interessante Flugpost, usw. (A3)	✉/ **/ Δ	400,-
P 7281	1916/1947, Weihnachtsgrüße auf Feldpost/Kriegsgefangenenpost, außergewöhnliche Sammlung von 20 entsprechenden Belegen, teils mit dekorativen Illustrationen, einmal Lagerpost Kurume, KZ-Post Sachsenhausen 1942, usw. In dieser Form überraschend und nicht häufig! (A)	✉/ GA	400,-
7282	2016, 'CHRISTMAS COOKIES' (6 values) - 2 sets printing sheets of together 100 stamps per value in 8 phases and 1 imperforate. In all 600 imperforate stamps and 4,800 phases. (Mi. #1764/69) (MS) 1764/69	**	6.000,-
7283	2017, Gibraltar, 'CHRISTMAS CUPCAKES' (6 values) - 1 set of complete printing sheets in 9 phases and 1 imperforate final phase. Two of the values are printed in one sheet. In all 300 imperforate stamps and 2,700 phases. (Mi. #1826/31) (MS) 1826/31	**	3.000,-

Thematik: Zeppelin / zeppelin

see also 7064, 7065, 7068, 7074, 10109, 11477

7284	Zeppelin modern, 8 Bände aus Abo, dabei Zeppelin NT, Kinderdorf und weitere Alben mir Marken, Blöcken Sonderstempeln ...etc, hoher Einstandspreis. (K)		200,-
P 7285	1928, vier Telegramme an Dr.Robert Reiner, Passagier an Bord LZ127 "Graf Zeppelin". (M)	✉	100,-
P 7286	1929/39 (ca.), interessante, reich- und sehr werthaltige Sammlung von über 125 Zeppelin-Belegen mit zahlreichen besseren Frankaturen aus Deutschland, Europa und Übersee (Nord- und Südamerika) im Album (über 90 Belege) sowie noch auf Originalloskarten verschiedener Auktions- und Handelshäuser mit enormem Anschaffungswert (über 30 Stück). Als Zugabe noch drei Zeppelin-Bücher sowie vier Zeppelin-Ak. Chancenreicher Fundus für den Spezialisten, auch zur detaillierten Auflösung bestens geeignet. Wir empfehlen Ihnen eine Besichtigung! (S)	✉	3.600,-
W 7287	1933, Zeppelin stamps "Trip to Italy", lot of three mint sets: San Marino Michel. nos. 192/197, Aegean Islands Michel nos. 115/120, Greece Michel nos. 352/354. (T)	**/ *	130,-
7288	Umfangreiche Dokumentation in 7 Bänden, dabei viele Ansichtskarten, Fotos, Sammelbilder Sonderstempel, Belege alt bis modern, Zeitungsausschnitte und weiteres Material, ideal zur Ergänzung einer großen Sammlung. (K)	GA/ ✉/ ⊙	500,-

Thematik: Zirkus / circus

P 7289	"ZIRKUS, ZIRKUS, ZIRKUS": Eine große Schachtel prall gefüllt mit Ansichtskarten, Fotos, Briefen und Postkarten, Plakaten, Eintrittskarten, Liebig-Bildern und vielen Stücken mehr rund um den Zirkus. (K)	✉/ Ak/ GA	400,-
--------	---	-----------	-------

Europa Sammlungen Los 7.300 - 8.288

Donnerstag, 13. Juni 2024

Europe collections Lot 7.300 - 8.288

Thursday, 13 June 2024

Albanien

P 7300 •	1809/1990, Thematic collection in album starting folded envelope "CATTARO IN ALBANIA" 1809 to Venetia, ottoman prefilatelic mail Ishkodra, many different cancellations on stamps, Austrian P.O. Janina and Valona covers, Greek mail 1880 from Korfu to Scutari, three Turkey & Austria double rate covers pre UPU, registered mail, Italian P.O. including unofficial issue "SANTI 40", few fine postcards, overall an attractive collection with high retail value, please inspect carefully (A)	✉/ */ ⊙	1.200,-
P 7301	1913, DOUBLE EAGLE overprints, comprehensive collection with 29 stamps and 2 covers, comprising many valuable stamps from 2 Pa olive to 10 on 20 Pa rose (Mi. ex 3/16). Included are MiNr.3, 4, 5, 6x, 6y, 7, 8, 9, 10, 11, 12, 14 and 16, mostly used or on piece and some mint, also included MiNr.7 on cover from Vlone to Vienna and MiNr.8 on cover from Vlone to Torino. Many stamps are expert signed, i.a. Droese, Raybaudi, Dr.Rommerskirchen and other signatures. Mostly F/VF condition. A few stamps of uncertain origin are not mentioned an unvalued. Recommended object for specialized collectors! Moderately estimated Mi.CV ca.15.000.-€++ (M)	*/ ⊙/ Δ/ ✉	1.200,-
P 7302	1913/1915, THE SKANDERBEG ISSUES, very comprehensive collection with ca.40 covers, cards and stationeries together with ca.100 stamps, comprising the whole spectrum of Skanderbeg issues with overprints, surcharges, postage due, local issues from Shkodra, Vlore and Essad Post. Included are registered covers, 2 sets Mi.29-34 with special cds Shkoder in GOLD (Mi.2.000.-€), 3 sets Mi.35-40 used and on cover (Mi.1.000.-€+), surcharge issue Mi.41-45 with multiples, scarce postcards, censored mail and postage dues Mi.P6-9 on various covers, local post Shkodra Mi.1-6* (Mi.1.200.-€), two covers with postage dues (Mi.P3), Essad Post Mi.8 on cover to Vienna, Vlore ,star' overprints with used multiples and postal stationery cards, 10 Q psc with ,crescent and star' overprint and many other interesting items. Furthermore some stamps and picture postcards referring to Wilhelm von Wied, Prince of Albania. A remarkable and strongly recommended collection with detailed postal history information enclosed! (A)	**/ */ ⊙/ Δ/ ✉/ GA	1.500,-
W 7303	1923/1934, lot of eleven covers/cards incl. three uprated stationeries and 1927 Airmail overprints complete set on cover. (T)	✉/ GA	100,-
W 7304	1938/1996 (ca.), accumulation mostly MNH on stockcards with a very nice part 1940s and 1950s. Very high catalogue value. (S)	**/ ⊙/ ✉	120,-
7305	1955/1964, Partie von postfrischen Bögen (meist einmal gefaltet), in großer Sortenvielfalt, in großer Bogenmappe, Mi laut Angabe des Einlieferers 62350,- (A)		1.500,-

Albanien - Ganzsachen

see also 7302, 7608

W 7306	1913, Postal Cards "Skanderbeg", lot of eight cards unused/c.t.o., incl. 5q. double card addressed locally and 10q. double card addressed to Germany. (T) P3/6	GA	60,-
W 7307	1913, Postal Cards "Skanderbeg", lot of eight cards unused/c.t.o., incl. 5q. double card addressed locally and 10q. double card addressed to Germany. (T) P3/6	GA	60,-
W 7308	1913/1914, Postal Cards "Skanderbeg", lot of eight cards unused/c.t.o., incl. 10q. double card addressed to Germany and 1914 Surcharge 5q. green addressed locally. (T) P3/7	GA	160,-
7309	1939, Italian Administration, Postal Cards PC1-4 and Lettercards LC1-2, fine unused. Interitalia stationery catalogue 555,- €. (T)	GA	100,-
W 7310	1939, Italian Administration, Postal Cards PC1-4 and Lettercards LC1-2, fine unused. Interitalia stationery catalogue 555,- €. (T)	GA	100,-

Albanien - Besonderheiten

P 7311	1912/1918 ca., ALBANIA LOCAL ISSUES AND SPECIALITIES: comprehensive specialized collection with ca.20 covers/cards and more than 200 stamps, comprising local post from Middle-Albania (essad mail) with covers from Durazzo, Elbasan and Mollas, stamps and one postcards franked with the so-called ,warrior and view' Valona issue, Albania 1 Pia black (Mi.2A) on cover-front from Fier to Tirana, provisional ,seal' stamps (Mi.18-23) on cover, Skanderbeg stationery cards used by Austrian fieldpost, Greece Occupation of Northern Epirus with stamps and covers, ,Senate of Central Albania' 3 unissued stamps from 1914 (ex coll.Phipps) and other interesting items. Recommended postal history source with many philatelic rarities! (A)	*/ ⊙/ Δ/ ✉/ GA	1.200,-
--------	---	-------------------	---------

Belgien

W 7312	1849/1865, Epaulettes/Medallions, a decent collection of 45 stamps imperf./perf. issues (incl. multiples), well arranged on album pages, the imperf. stamps showing good margins and perf. stamps well perforated. Nice opportunity! (M)	⊙/ (*)	500,-
7313	1849/1912, überwiegend gestempelte Grundstocksammlung auf alten Vordruck-Blättern ab MiNr. 1, nur wenige Werte ungebraucht, dazu etwas Nachporto und Eisenbahnmarken. (M)	⊙/ *	70,-
W 7314	1849/1973, mainly used collection in two albums neatly mounted on paged, showing especially a good section classic and semi-classic issues, from Medallions/Epauettes, 1878 5fr. red-brown, following issues, commemoratives, charity sets, also a quite nice "Back of Book" section. Interesting collection with high catalogue value! (S)	⊙/ Δ/ *	500,-
W 7315	1849/2000 (ca.), collection/balance in a text-form album and two stockbooks, first mainly used, modern issues also unused. Nice part railroad stamps. Please inspect! (K)	⊙/ **/ *	100,-
W 7316	1865/1918, comprehensive used and mint collection of semi-classic issues arranged on album pages, well collected incl. two used copies of 1878 5fr. bistre, etc. (M)	⊙/ */ (*)	600,-
W 7317	1928/1977, METER MARKS, assortment of appr. 135 commercial covers, showing a nice range of meters/rates/combinations. (S)	⊠	160,-

Belgien - Ganzsachen

W 7318	1871/1958, assortment of 46 used/unused stationeries, incl. 1897 World Exhibition Card P30I unused, used double cards, uprated pieces, airmail, censored mail, etc. (T)	GA	80,-
W 7319	1871/1980 (ca.), balance of appr. 170 used/unused stationeries with cards and air letter sheets, incl. several uprated pieces. (S)	GA	160,-
W 7320	1873/1913, assortment of 24 unused/used stationery envelopes incl. five uprated envelopes U2B. (T)	GA	120,-
W 7321	1886/1920, assortment of appr. 59 unused/used letter cards, some uprated. (S)	GA	50,-
P 7322	1894/1937, postal stationery picture postcards: specialized collection sorted and inscripted by catalogue numbers, colours and variants, in very good condition. Beginning with three copies of P30I (cat. value 450 €), more than 150 ferry ship cards (ex SP 1/19) till 1924, lion emblem 1928 (P136f.) and a vast part King Albert 1930f. (P160f.) to Charity (P186) with all ten motifs. In total more than 780 used and unused (higher share) cards. In this comprehensiveness really rarely offered. (K)	GA	400,-
P 7323	1912/2021 Collection of 32 Intern. Reply Coupons, mint and/or with datestamp, from first Rome types to modern. (Detailed listing attached.) (T)	GA	280,-
P 7324	1933/1963, postal stationery picture postcards - publilabels: specialized collection sorted and inscripted by catalogue numbers (Michel and publilabel special catalogue), colours and variants, in very good condition. Only early cards from the very first issues (Michel P149f, Publilabel 01f.) with many better copies. In total more than 1000 pieces used and unused. In this comprehensiveness really rarely offered. (K2)	GA	1.000,-
W 7325	1952/1989, collection of appr. 87 air letter sheets, mainly unused/c.t.o., some used incl. uprated pieces, also two Lufthansa first flights 1956. (S)	GA	60,-

Bosnien und Herzegowina (Österreich 1879/1918)*see also 7869*

W 7326	1890/1930 (ca.), assortment of 44 entires, main value a good range of picture postcards (Austrian and Yugoslavian period). (T)	Ak/ ⊠/ GA	160,-
W 7327	1918, Lot von 14 Postanweisungen je mit Einzelfrankatur Kaiser Karl 20 H. lilabraun, verschiedene Stempel. (T) 130	⊠	120,-

Bosnien und Herzegowina

W 7328	1879/1899, Definitives "Double Eagle", ½kr. black, specialised assortment of 66 stamps, all stated to types incl. several mint blocks of four, some better perforations noted like 11½:10½ (2), 11, 10½:11½ etc. Michel no. 9. (T)	*/ **/ ⊙	500,-
P 7329	1990's: Collection of about 300 stamps and 27 covers and cards from the various regions and parts of Bosnia & Herzegovina incl. Slovenia and parts of Croatia, with various local issues like for Eastern Mostar (also on cover), Sarajevo, Slovenia, Western Bosnia and others, find private overprints, many Provisionals etc. A scarce collection of stamps and covers from this special period. (A)	**/ ⊙/ ⊠	200,-
P 7330	1990's: Collection of near to 400 stamps and 37 covers from the various regions and parts of Bosnia & Herzegovina, with stamps and covers from the various organizations like NATO-Russian cooperation in B&H, UNTAES, UNPROFOR and others, find many local issues like for Eastern Mostar or Western Slavonia, also private overprints, many Provisionals etc. A scarce collection of stamps and covers from this special period. (A)	**/ (*)/ ⊠	150,-
W 7331	1995/1996 Collection of more than 100 covers from various protection troops like UNPROFOR and IFOR, with some covers from the Ukrainian Military Contingent in UNPROFOR, RUSBAT in Bosnia and others. (A)	⊠/ GA	200,-

Bulgarien

see also 11547

W 7332	1879/1884, Coat of Arms, mainly used collection of 66 stamps, slightly varied condition, incl. a fine set of 1st issue (5c. twice), and following. (M)	⊙/ */ (*)	200,-
P 7333	1879/1885, incredible stock of the Coat of arms issues unused, mostly used up to 35 pieces per issue, for example Mi.no. 2 with at least 20 copies, no. 4 one unused, 23 used. Also a substantial part of the overprint issues 1884/85 with no. 23 eight copies unused and 26 used, no. 24 with 11 copies. Naturally a treasure trove for varieties, better cancellations etc. Restrainedly estimated cat. value more than 40.000,- € . (S) ex 1/24	⊙/ *	1.500,-
W 7334	1879/1969, mint inc. MNH and used collection clean in Lighthouse stockbook, Inc. Mi 1-5, 10, 21, 22, 24 used, detailed listing included (Michel 2017/18 according vendor ca. €2800) (A) 1/1894-ex	**/ */ ⊙	200,-
P 7335	1879/1996, impressive collection unused/MNH in eight form-text albums, apparently complete till ca. 1979, many empty text form pages in the 1980s, filled again from 1990 on. Not only all good classic issues are included, many are added used (f.e. overprints 1884/85), in pairs, varieties of perforation, imperforate issues. etc. Also contains postage due, official stamps etc. and some covers. All in very good condition. (K2)	**/ */ ⊙/ ✉	1.000,-
W 7336	1879/2000 (ca.), accumulation in a box offering used and unused stamps in stockbooks, on pages etc. old to new. Also some covers. Highlight is Michel no. 3 two copies used and one hinged unused (cat. value 550 €). (K)	⊙/ **/ ✉	100,-
P 7337	1880/1946 (ca.), comprehensive collection of covers/cards in 33 albums (fairly estimated to 1500-1800, but non-committal), showing a marvellous range of Bulgarian postal history through the decades, single, multiple and mixed frankings, registered, censored and airmail, etc. (RE1)	✉/ GA	1.500,-
P 7338	1882/1945, systematic stock from the Coat of arms 1882 and 1886, vast part Coat of arms in small oval issues till 1945, unused and used (higher amount) in three well filed stock books. Michel no. 27 extra, 398 pieces as well as no. 45, 600 copies (more than 7700,- € cat. value alone). Additionally units and better sets like Balkan games 1931 and 1933, air mail exhibition on stock cards. A source for findings: postmarks, varieties etc. Of course a huge catalogue value. Furthermore an accumulation of pairs and units (mostly block of four) ca, 1885 to 1945 in a thick stockbook with a nice part MNH. Perfect material to uprate every Bulgaria standard collection. (K)	⊙/ */ **	500,-
7339	1882/1979 (approx.), mixed collection in two albums well collected, including miniature sheets and cut sets. Furthermore duplicates on stock pages and pre-printed sheets as well as a lot of covers, postal stationery and postcards. Please view! (K) <i>1882 - 1979 (ca.), Gemischte Sammlung in zwei Vordruckalben gut besammelt, dabei auch Blocks und Kleinbogen und geschnittene Sätze. Des weiteren Dubletten auf Einsteckseiten und Vordruckblätter sowie ein Posten Briefe, Ganzsachen und Ansichtskarten. Bitte besichtigen! (K)</i>	*/ **/ ⊙/ GA/ ✉/ Ak	300,-
W 7340	1888/1950, covers/used stationery (18) inc. registration, air mail, officials (T)	✉/ Ak	100,-
P 7341	1913/1918, WWI, sophisticated collection of appr. 219 covers/cards, mainly CENSORED MAIL, showing a vast range of interesting items, censorings of various countries, double censorings, POW mail, Red Cross, etc. (K)	✉/ GA	600,-
P 7342	1926/1942, AIRMAIL, collection of appr. 67 covers/cards, mainly bearing frankings of 1927/1928 Airmail Surcharges (Michel nos. 206/209), nice range of interesting and attractive frankings, registered mail, first flights, etc. (M) 206/209	✉	400,-
P 7343	1931/1932, Balkan Games, lot of eleven covers/cards, incl. three pieces bearing top value 50l. brown. (T) 242/248	✉	200,-
P 7344	1931/1941, Airmail issue "Carrier Pigeon", collection of appr. 160 covers/cards, comprising commercial and philatelic mail, vast range of interesting frankings (single, multiple and mixed), registered and censored mail, various rates incl. 81l. on heavy weight sample without value, etc. (A) 235/241	✉	500,-
P 7345	1932, Airmail issue "International Airmail Exhibition Strasbourg", lot of four entires (two covers, one card and one front), incl. RED special event postmark (signed Aisslinger BPP), combined franking Bulgaria/France (mail to Strasbourg and returned); in addition two fake covers (nevertheless interesting for comparison). (T) 249/251	✉	120,-
W 7346	1935/1936, Football Championship+Junak, lot of 13 covers/cards bearing related frankings. (T) 274/284 ex	✉	100,-
P 7347	1944/1995 (ca.), beautiful assortment of hundreds of covers of the post-war years and People's Republic in 17 albums. Especially the 1940s and 1950s with many nice and rarely offered single and multiple frankings on airmail covers abroad, registered mail etc. Also early maximum cards. Furthermore standard F.D.C. (but some with imperforate issues) and philatelic mail till the 1990s. A deep dive into modern Bulgarian postal history. Many findings guaranteed! (K2)	✉	500,-

Lot		Start
W 7348	1945/1995, enormous stock of Bulgarian post-war stamps in both conditions, at the beginning till the 1950s more MNH than used, later rather equal proportion of both conditions, all correctly sorted in several stockbooks. Also contains all official imperforate issues as well as souvenir sheets and offers a large part blocks of four. Incredibly much material! (K2)	**/⊙ 500,-
W 7349	1953/1960, holding of appr. 227 commercial covers bearing commemoratives, incl. registered and airmail and mainly sent to Red Cross/Genève. Commercially used commemorative frankings of that period are quite rarely seen! (S)	⊠ 350,-
Bulgarien - Portomarken		
P 7350	1884/1951, balance with only "back of the book" issues starting with a substantial part postage due stamps, f.e. two unused and 18 used copies of Michel no. 1, 40 pieces no. 2 with varieties, more than 30 Ruse overprints 1901 (Mi.nos. I/VI), till 1951. Furthermore a stock of compulsory surtax stamps 1925/50, occupation in Rumania and Eastern Rumelia. Finally a nice part of official and parcel stamps. Rarely offered in this compactness! (K)	⊙/ **/ * 400,-
Bulgarien - Besetzung von Rumänien		
W 7351	1917/1918, WWI in general, collection of appr. 70 covers/cards, mainly philatelic entires, several "Kjuprija" covers, occupation of Romania, field post incl. French Army, censored mail, etc. (A)	⊠ 150,-
Bulgarien - Ganzsachen		
P 7352	1879/1889, first nine postcard stationeries of Bulgaria "Coat of arms in big oval": extensive collection in 26 albums, meticulously documenting every used piece by type, sender, often also translated text. An unbelievable variety of postmarks, destinations, use (cards for usage abroad domestic mail and vice versa), many message and reply parts of course, additional franking. Probably the most sophisticated compilation one can find on these stationeries. (K3) ex P1/P9	GA 1.000,-
W 7353	1879/1960 (ca.), assortment of appr. 61 unused stationeries from early issues, almost exclusively before 1930, comprising cards, reply cards, letter cards and some envelopes. (S)	GA 150,-
W 7354	1884/1898, Lion issues, assortment of appr. 111 commercially used stationery cards, each with full comprehensive message, domestic and foreign mail, some uprated. (S)	GA 600,-
P 7355	1890/1945, stationeries of czarist Bulgaria: from "Coat of arms in small oval" to the last issues before the People's Republic: calling it `extensive collection` is to modest for this accumulation in 57 albums, that documents the usage of this periods stationeries. Most of them meticulously described by type, sender, often also translated text. (till ca. 1924, Czar Boris III. with many pieces but no description). An unbelievable variety of postmarks, destinations, use (cards for usage abroad domestic mail and vice versa), many message and reply parts of course, additional franking etc. A small but good part of Eastern Rumelia is something not offered every day. Finally not only postcards but also postcard covers (Michel K1 to 9) and postal money orders (A1 to A10) with many better copies are part of this extraordinary collection. It must have taken years to compile this collection that is now offered as one! (K4) ex K1/9, P10/80; A1/10	GA 2.000,-
W 7356	1896/1968, almost exclusively up to 1940, lot of 19 commercially used stationeries incl. uprated, all cards with comprehensive message. (T)	GA 160,-
W 7357	1953/1962, assortment of 54 commercially used stationeries (mainly envelopes and some cards), many uprated pieces, comprising domestic mail and to foreign destinations, registered mail etc. (S)	GA 150,-
Bulgarien - Stempel		
W 7358	1875/1900 (ca.), collection of cancellations on classic stamps (a few Turkish and postage due even) sorted alphabetically by town name, hundreds of copies in three stockbooks, naturally more of bigger cities but also small places, many beautiful impressions. Also contains railway post, Danubian post and other special cancels. (K)	⊙ 100,-
Dänemark see also 9053, 9832		
W 7359	1841/2000 (ca.), accumulation on old pages and in three stockbooks from classic issues to modern, mostly used and some covers. High catalogue value. (K)	⊙/ **/ ⊠ 120,-
P 7360	1851/1875, schöne Klassiksammlung auf Blättern mit mehr als 50 Marken ab MiNr. 1(vielfach) bis Nr. 31, es fehlen nur MiNr. 2 und einige kleinere Werte, dazu einem umfangreichen Briefteil u.a. mit Verwendungen der dänischen Freimarken in Schleswig-Holstein sowie einer dekorativen 3-Farben-Frankatur nach Kalifornien mit MiNr. 11, 12 und 18(Foto-Attest Lasse Nielsen) aus der bekannten Dr. Gene Scott Collection. (M) ex 1 - 31	⊙/ ⊠ 1.000,-
P 7361	1851/1875, used and mint collection of classic and semi-classic issues, well arranged on album pages, comprising e.g. 2 Rigsbank Skilling with recess-printed burrelage, 1863 16s. rouletted, 1870 3s. lilac perf. 12½, 1870-1872 incl. mint material 16s. and 48s., etc. (M)	⊙/ */ Δ/ (*) 1.500,-
W 7362	1851/1914 (ca.) Lagerbuch mit vielen frühen Ausgaben in stark unterschiedlicher Erhaltung, meist gestempelt, manche auf Briefstück oder ungebraucht. Kleiner Teil Dienst- und Verrechnungsmarken (A)	⊙/ */ Δ 100,-

7363	1851/2000 (ca.), umfangreiche Partie von Teilsammlungen, in beiden Erhaltungen, beginnend mit Erstausgaben, spätere in großen Mengen (nach Stempeln sortiert), dazu auch Grönland etc., mit losen Marken, Dubletten, Paketkartenabschnitte, Belege und vieles mehr, ein enormer Posten in 2 Umzugskartons (K2)		500,-
P 7364	1851/2020, umfangreiche Sammlung in 8 Luxusalben, vorw. gestempelt, dabei Nr. 1 allein 17 Stück, dabei Farbnuancen, Nr. 2 gestempelt mit Foto-Befund Möller, ab ca 1995 dann meist postfrisch, dazu ein sehr umfangreicher Sammlungsteil Automatenmarken, Heftchen, Markenheftchen, JUL-Marken (teils in kpl. Bögen), einige Belege sowie 2 Kästen Post-Folder (Nominale) etc., anfangs etwas unterschiedlich, dennoch insgesamt in ordentlicher Durchschnittserhaltung (K2)	⊙ / * / **	800,-
W 7365	1854/1989, comprehensive collection in a Schaubek album from classic period to modern, early issues collected in used, from 1930s onwards chiefly in mint (never hinged). (A)	⊙ / ** / *	350,-
W 7366	1860/1990 (ca.), balance of appr. 195 covers/cards, mainly commercial mail, incl. registered, express, censored and airmail, (uprated) stationeries, better postmarks etc. (S)	✉ / GA	350,-
W 7367	1907/1994, collection in two albums, first mostly used on stock pages, from ca. 1925 on mint never hinged including some better sets like airmail stamps 1925. Continues on text-form pages from 1945 to 1994 with not many missing stamps MNH. Also some Faroes and Greenland. (A2)	** / ⊙	200,-
P 7368	1928/1947, lot of 20 covers/cards, mainly sent to Germany, incl. better stamps like Facit # 171, Airmails 1934 (Facit #262/266) three covers incl. complete set. (M)	✉	80,-
7369	1970/2000, Sammlung postfrisch, im Falzlos-Album, augenscheinlich vollständig, im Anhang noch reichlich Markenheftchen (A)		Gebot

Dänemark - Grönländisches Handelskontor

W 7370	1905/1930, a decent collection of twelve Polar Bear stamps, comprising 1905 lö. olive, 5ö. red-brown and 10ö. blue mint original gum with hinge remnant all signed Dr.Debo BPP, plus 1915-1930 lö.-3kr. set of nine neatly postmarked. (M)	* / ⊙	500,-
W 7371	1915/1937 Small collection of 17 'Icebear' stamps, from 1 øre to 1 kr., mint lightly hinged (20 and 70 øre) or unused w/o gum (8 stamps) or used (7), good/fine. (M) 4-11	* / (*) / ⊙	100,-

Dänemark - Ganzsachen

W 7372	1871/1990 (ca.), collection of 110 used and unused stationery cards, uprated pieces, several double cards, etc. (S)	GA	80,-
P 7373	1880/1960 (ca.), lot of seven used stationeries, slightly varied condition, incl. uprated card used as parcel despatch form, "Hotel Kongen" imprint, etc. (T)	GA	120,-
P 7374	1880/1980 (ca.), balance of appr. 345 used and unused stationeries, mainly commercially used cards, also wrappers and envelopes, and especially a very good section official mail! (S)	GA	300,-
P 7375	1913-2023 Collection of 41 Intern. Reply Coupons for Denmark, Faroe Islands and Greenland, mint and/or with datestamp, from first Rome types to modern. (Detailed listing attached.) (T)	GA	300,-

Dänemark - Stempel

W 7376	1955/1964, SPECIAL EVENT POSTMARKS, assortment of appr. 106 covers bearing clear strikes of that most attractive postmarks, incl. many thematics like Boy Scouts, Fish, Esperanto, Sailing Boat, Windmill, etc. (S)	✉	70,-
--------	---	---	------

Estland

see also 10569

P 7377	1919, Definitives 5kop. red-orange and 15kop. greenish blue, three registered commercial covers: (1) 15kop. two pairs with provisional registration marking "TALLINN" to War Office; (2) single 5kop. and 15kop. single and strip of three on cover from Reval to Viljandi; (3) single 5kop. and pair 15kop. with straight line "NUIA" to Tallinn (double use of envelope with torn 35p. stamp inside). (T) 1,2	✉	200,-
P 7378	1920/1923, two issues: (1) 1920, War Victims Relief, both values as cross gutter block of four, mint original gum with adhesions, usual folding in gutter, slight imperfections (surface rub at 1mk.). Very rare. Certificate Løbbering BPP. (2) 1923, Social Welfare "Aita löbbering" perforated, both values unused, 2½m./3½m. mint original gum with hinge, 5m./7m. no gum. Certificate Løbbering BPP. No. 46 A showing paper fold at 2½ (Hurt/Ojaste E:3), 47 A misperforation (Hurt/Ojaste A:1) and colour "ultramarine" (Hurt/Ojaste B:2). (T) 25/26, 46/47 A	* / (*)	300,-
W 7379	1922, Definitives "Carpenters", ½m. orange imperforate, complete sheet of 100 stamps, mint never hinged (slight natural toning). Mi. 700,- €+ (this is the price for 100 single stamps). (M) 32 B Bogen	**	100,-
P 7380	1928, New Currency surcharges, 5s. on 5m. carmine (14) and 10s. on 10m. blue (7) on airmail cover from "TARTU 6.VI.28" to Copenhagen/Denmark, insufficiently paid and charged by Danish postage dues 3x50ö., envelope slightly shortened/partly incomplete on reverse/usual postal wear as to be expected. (M) 69 (14), 70 (7)	✉	100,-
P 7381	1928/1937, IMPERFORATE PROOFS, selection of twelve blocks of four (Michel 74, 75, 78, 82, 83, 84, 94, 95, 104, 105, 118, 125) and two pairs (Michel 118, 119). Accompanied by eleven certificates Løbbering BPP. (S) 74/125 proof ex	**	700,-

P 7382	1936, Registered express airmail letter bearing 31.45kr. rate from "TALLINN 11 IV 36" to Rio de Janeiro, via Berlin, Stuttgart, Sevilla, Las Palmas, Bathurst/Gambia by steamer Westfalen, and from there by catapult flight to Natal/Brazil. Postage consists of 70s. quadruple weight letter (70 gr.), registration 25s., express delivery 50s. and 30kr. paying the airmail surcharge of 15th progression, usual postal wear as to be expected. (M) 108 (10), 79 (2), 84 (2), 106 (3)	✉	100,-
--------	--	---	-------

Estland - Ganzsachen

7383	1923/1939, lot of eight unused stationery cards: Michel nos. P4, P5, P10 II, P20, P21, P22, P23, P27. (T)	GA	120,-
7384	1923/1939, lot of seven unused stationery cards: Michel nos. P4, P10 II, P20, P21, P22, P23, P27. (T)	GA	100,-
7385	1925/1939, lot of five unused stationery cards: Michel nos. P5, P14, P15, P23, P27. (T)	GA	70,-
7386	1925/1939, lot of seven unused stationery cards: Michel nos. P6, P10 I, P20, P21, P22, P23, P26. (T)	GA	80,-
P 7387	1935 Postal stationery picture cards: Collection of 22 cards, 11 mint + 11 used, with 11 different pictures of 1935 'Landscape' issue (19 cards) and '400 Anniv. of Estonian book' (3 cards). (M) P24, P25	GA	200,-

Finnland

W 7388	1794/2010, sophisticated balance of approx. 1200 covers/cards with plenty of interesting and attractive frankings (especially the period up to 1940s/1950s), incl. various rates, registered, censored and airmail (incl. Zeppelin cover with pair of Zeppelin stamp), (uprated) stationeries, postmarks, etc. A great lot of postal history, rarely seen in that volume and detail. (K)	✉/ GA	800,-
P 7389	1856/1900 (ca.), mainly used collection of classic and semi-classic issues, well arranged on album pages, some varied condition but mainly fine, from two copies 1856 10kop. red, an attractive and surprising selection of 35 rouletted stamps incl. all denominations, and following Coat of Arms. Rarely seen in that detail, nice opportunity. (M)	☉/ */ (*)	1.500,-
P 7390	1856/1950 (approx.), used collection on album pages starting with no's 1/2 cut to shape, followed by a fair share of "tongue" stamps in acceptable condition - some of them with nearly all "tongues". Long definitive sets and a many red cross semipostals lead to an overall very appealing collection. (M)	☉/ ≈	400,-
P 7391	1860/1911 (appr.) lot on 3 stockbook pages, containing early mostly used issues. Comprising 18 rouletted stamps with some variation in perforations, in usual various condition. Viewing is advised (M)	☉/ *	400,-
7392	1877/1955, Small balance of covers and used stationery incl. Russian Empire rule, Bromarf 1917 local cinderella, Helsinki city mail, censorship mail WW1 and WW2, picture cards, registered mail, air mail, WW2 fieldposts, Itä-Karjala, foreign reply cards, ship mail. Total 48 items. (S)	✉/ GA/ Ak	150,-
W 7393	1889/1990, collection in two album, a few early stamps used, from 1945 on form-text pages with only a few missing issues MNH. Also some old Sweden, Norway and modern Aland. (K)	**/ ☉	200,-

Finnland - Ganzsachen

P 7394	1871/2004, assortment of approx. 260 mainly unused stationeries, comprising a good section early issues postal cards incl. 8p.+8p. green (Michel P7), pictorial cards and reply cards, envelopes, and air letter sheets. (S)	GA	300,-
W 7395	1872/1980 (ca.), collection of approx. 240 used/unused stationery cards, well sorted throughout incl. several better pieces noted, uprated cards, double cards, etc. (S)	GA	300,-
7396	1880/1910 (approx.), 6000 - 8000 thousand mint postal stationery cards, letter cards and envelopes from an old dealers stock. (K6)	GA	2.500,-

Finnland - Besonderheiten

7397	Ca. 1915 / 60 Collection of approx. 100 Envelopes with description from the collector in one album. Mostly WWI / WWII covers with several Soviet and some modern fieldpost. (A)	✉	200,-
------	---	---	-------

Fiume

W 7398	1918/1923, lot with better inc. Michel 9 and 17, better handstamps ea. signed Raybaudi (Sassone 5/II and 13/V, 1919 issue with specialties ec., on four stockcards. (T)	*/ (*)/ ☉	120,-
--------	---	-----------	-------

Frankreich - Vorphilila

see also 7561

W 7399	1800/1850 (ca.), Departments 30-39, holding of approx. 180 pre-philatelic letters, each described and priced individually (up to 50,- €). (K)	✉	300,-
W 7400	1800/1850 (ca.), Departments 40-99, holding of approx. 280 pre-philatelic letters, each described and priced individually (up to 100,- €). (K)	✉	500,-
W 7401	1800/1850 (ca.), Departments 70-79, holding of approx. 350 pre-philatelic letters, each described and priced individually (up to 250,- €). (K)	✉	600,-
W 7402	1829/1862, petty collection of 14 stampless covers from/to foreign destinations, incl. two incoming transatlantic letters from New York, four incoming letters from Germany, eight letters between Morges/Switzerland and France, nice range of receiving/instructions marks and ratings. (M)	✉	140,-

Frankreich

see also 11548

W 7403	1750/1980 (ca.), miscellaneous balance of appr. 220 entires from pre-philately and especially stationeries incl. some specialisation, main value parcel stamps MNH (cat.value nearly 40.000,- €!), plus some used stamps on stockpage. (K)	**/ ☒/ (*)/ ☉/ (*)	300,-
P 7404	1807/1900 ca.: More than 200 covers, letters and postcards, from some pre-philatelic and stampless covers, later on with nice frankings, foreign destinations, a wide range of postmarks etc., plus some stamps with various cancellations (many numerals incl. French P.O.'s Overseas). (S)	☒	300,-
W 7405	1809/1957, Posten mit ca. 50 Briefen, Karten und Ganzsachen, dabei guter Anteil Ceres u. Napoleon, mit interessanten Frankaturen (S)	☒/ GA/ FDC	250,-
W 7406	1810-1960 ca.: Lot of 33 covers and postcards, with two early pre-philatelic letters from Marseilles, several covers to European countries, a good range of frankings and more. (T)	☒	80,-
W 7407	1812/2004, sophisticated balance of appr. 390 covers/cards from a good section pre-philatelic letters (which are arranged on written-up pages), attractive commemorative frankings, interesting airmail, stationeries, etc. (S)	☒/ GA	400,-
W 7408	1820/1940 (ca.), assortment of appr. 40 covers/cards from pre-philately, varied condition, comprising a nice selection of Napoleon frankings (some stated to be better shades), nice airmail (to Asia), postmarks (incl. Algeria), etc. A good lot which deserves a proper look! (S)	☒/ GA	400,-
W 7409	1830/1980 (ca.), holding of appr. 244 covers/cards from pre-philately/classic period, showing a good range of interesting pieces, commemoratives, registered and airmail, postage dues etc. (S)	☒	350,-
W 7410	1849/1853 Group of 14 covers franked by imperf Ceres or Napoleon stamps plus 7 used stamps including single, mixed and multiple frankings, colour shades, destinations, better Napoleon items like two used singles of 5c., marginal single 10c. on cover, 80c.+20c. on cover to Rome, and others. Almost all stamps and covers are fine/very fine. An interesting and attractive group. (S) ex 3/16	☒/ ☉	220,-
P 7411	1849/1896, predominantly used stock of classic issues in two stockbooks with only a few of the very first issues but a very good part Napeléon including better ones like 5 C. unused and six copies used. Many beautiful cancellations, also some pieces of covers and pairs. One page with Bordeaux-issues can not be unmentioned offering a 2 C. used and unused, six copies of 5 C., eight of 10 C. including two pairs, three of 30 C. etc. A treasure trove for findings, of course in mixed condition, some pieces are cut into the margin or with thin spots, some however are in excellent condition. An exciting lot worth intensive viewing. (S)	☉/ Δ/ *	400,-
W 7412	1849/1898 (ca.) Lagerbuch mit ausschließlich frühen, gestempelten und ungebrauchten Ausgaben, in stark unterschiedlicher Erhaltung (A)	☉/ *	100,-
P 7413	1849/1910 (ca.), used collection in a Lindner album, mixed quality from poor to fine, from 1st issue ten values incl. 1fr. vermilion (faulty, certificate Roumet), 20c. blue not issued, Presidency 10c.+25c., Empire and following issues, 1869 5fr. grey, 1870/1871 Bordeaux 1c.-80c., type Sage incl. 2c. better type I unused, etc., in addition 13 covers/cards. (A)	☉/ ☒/ Δ/ *	1.600,-
P 7414	1849/1944, beautiful collection in a text-form album starting with six first Ceres issues including 1 Fr. carmine (Mi.no. 7a, with attest) and Napoleón up to 1 Fr. (all used, mixed condition), the following pages with very few missing stamps. Includes f.e. Mi.no. 32 used (with attest). From ca. 1914 on more unused, f.e. war orphans 1917, philatelists congress 1923 and exhibition 1929 (all mint hinged). Souvenir sheet no. 1 to 3 with cancellation in the frame, air mail stamp 1936 MNH etc. From 1937 very few issues missing, mint hinged and never hinged. An extraordinary collection that needs intensive viewing. (A)	☉/ **/ *	1.500,-
P 7415	1849/1972, Partie von ca. 35 Belegen mit teils besseren und attraktiven Frankaturen ab der ersten Ausgabe, dabei auch MiNr. 1 (sign. Calves), Auslands- und Transatlantikbriefe (Mexiko), Farb- und Mehrfachfrankaturen etc. in üblicher, etwas unterschiedlicher Erhaltung. (S)	☒	450,-
P 7416	1849-1950, FRANKREICH Klassik und Semi-Klassik, HÄNDLER-LAGER eines bekannten Esslinger Briefmarkenhändlers und augenscheinlich exzellenten Frankreich-Kenners ab Émission Cérés und Empire (gar zu Tausenden, plattiert und/oder auf Steckkarten, auch Einheiten und nach Entwertungen differenziert), Essais-épreuves, Bureaux français à l'étranger, Occupation, Journaux, Télégraphie/-phonie, Timbres-taxe, Bandes publicitaires, Paires, Carnets, Coins datés, Colis postaux, FM, Guerre 1914/1918, Préoblitérés usw. Dabei auch viele Abarten, Farbvarianten, markante Besonderheiten (z. B. piquage oblique par pliage uvam.) Außerdem breites und gut besetztes Spektrum der französischen KOLONIEN bis etwa 1940. Alles in Einsteckbüchern, Auswahlheften, großen und kleinen Karteikästen, streckenweise auch nur vorsortiert in Briefumschlägen, Tüten, Kistchen. Dadurch, dass dieses Objekt etwa vier Jahrzehnten völlig unberührt geruht hat, eröffnen sich für den Käufer - selbst unter Berücksichtigung vereinzelter, unvermeidlicher Lagerungsspuren - enorme Fundmöglichkeiten! (K3)	**/ **/ ☉	10.000,-
W 7417	1852/1874, assortment of appr. 188 letters bearing frankings Ceres+Napoleon perf./imperf., slightly varied condition/postal wear, mainly fine, comprising e.g. Presidency 25c. single franking, 90c. rate on letter to Uruguay, etc. (S)	☒	240,-

Lot			Start
W 7418	1853/1875, assortment of approx. 80 letters bearing frankings mainly Empire nd/dentele+laure and a few Bordeaux+Ceres, slightly varied condition, showing especially a lovely range of postmarks with PC, GC, c.d.s., ambulant, etoile; comprising e.g. 25c. Presidency single franking, 1fr. rate on 1859 letter to Papal state, etc. (S)	☒	300,-
W 7419+	1853-1930's: Group of more than 130 Napoleon 20c. used (incl. pairs, strip of three, colour shades, cancellations) and later issues mint and used including mint multiples, corner stamps with printing date, colour shades and a wide range of postmarks. (M)	☉/ */ **	100,-
W 7420	1857/1965, France+area, lot of approx. 100 covers/cards, e.g. nice Napoleon frankings, postmarks, (uprated) stationeries, commemoratives, registered and airmail, postage due, etc. (S)	☒/ GA	200,-
P 7421	1857-1876 Foreign destinations: Collection of 12 letters/covers to foreign countries like U.S.A., Holland, Italy, Switzerland, Germany, Great Britain, Hungary and Austria, franked for the various pre-UPU rates, with a wide range of postmarks, insufficiently franked mail, single, mixed and multiple frankings as Bordeaux issue 40c. on cover to Italy, also a double-weight cover, and other interesting details. (M)	☒	300,-
W 7422	1860/2000 (ca.), estate in a box offering old to new material in stockbooks and on pages, a pile of covers (mostly new but a few classic as well) and plenty of MNH stamps with a very high FACE VALUE. Please inspect! (K)	**/ ☉/ ☒	200,-
7423	1860-1956, Small balance of covers and post cards, with nice commemoratives, foreign destinations, incl. censorship WW1 / WW2, picture cards, registered mail. Total 44 items. (S)	☒	100,-
P 7424	1861-1884 Collection of 12 letters resp. covers sent from France to Switzerland including various frankings and postmarks, insufficiently franked mail, illustrated letter, multiple frankings and other interesting details. In addition a picture postcard to Switzerland in 1900. (M)	☒	250,-
W 7425	1862/1871 Napoleon group of 14 covers and 9 used stamps, with single multiples and mixed frankings on covers to Switzerland, England, Germany, Italy, Austria or inland. (T) ex 19/31	☒/ ☉	150,-
W 7426	1863/1869, lot of eleven "Rayon limitrophe" letters from Mulhouse resp. Dornach (district of Mulhouse) to Basel, each bearing single franking 20c. Empire dentele/laure. (T)	☒	150,-
7427	1865/1938, Belege-Sammlung FRANKREICH mit ca. 250 Briefen, Postkarten und Ganzsachen, durchweg reizvoll ausgewählt und auf Albenblättern aufgezogen. Dabei auch Kolonien, Auslandspostämter, Schiffspost, besondere Stempel, Freistempler, größerer Anteil nachverwendeter deutscher Elsass-Stempel (1919) u.v.a.m. (A)	☒/ GA	500,-
W 7428+	1868/1947, Back of Book, mint and used collection on album pages, comprising preobliteres from 1920, Military Mail stamps, Parcel Post stamps set of Specimen pairs and 1868 set of four telegraph stamps. (M)	☉/ */ **/ (*)	100,-
W 7429	1870/1875 Ceres: 12 covers (one postcard) franked by perf. Ceres stamps including single, multiple and mixed frankings, destinations Italy, England, Switzerland, Germany, Austria or inland, with one cover used within Algeria (Tlemcen to Alger), find a range of postmarks, postage due and other interesting details. In addition two used stamps (1870 10c. and 40c.) (T) ex 33-35/48-55	☒/ ☉	100,-
W 7430	1876/1900 (approx.), "Sage" collection with about 1400 stamps between 1876 1 c vert Type I and 1887 75 c rose Type II with multiples (block of four, six, eight), pairs and gutter pairs. A wider range of cancellations including some cancelled by the newspaper print. The consignor calculated an Yvert value of over 12,000 €. (A) ex 56-83, Yv 61/72 + 74/90	☉/ Δ	450,-
W 7431+	1876/1900, Type Sage, used and mint collection of 47 stamps (plus one cover), comprising e.g. Michel nos. 57 I mint, 60 II mint, 68 F used, 76 mint (2), etc. Accompanied by three certificates and one statement Scheller. (M)	☉/ *	500,-
W 7432	1876/1914, lot of 16 entires, incl. e.g. nice range of Sage frankings, two wrappers with content, fiscal stamps, 1914 stampless cover "President de la Republique", ppc "World Exhibition", etc. (T)	☒/ GA	100,-
W 7433	1876-1900 ca.: 11 covers and postcards franked by stamps Type Allegory, with interesting items like 1876 letter to Switzerland franked by two single 15c. Type I, a wrapper with contents sent registered and returned, a most attractive multiple franking of 15x 1c. (1877 issue), a postal stationery envelope 15c. uprated 50c. and used registered from Oran, ALEGRIA to Paris in 1894, and others. (T) ex 59/84	☒/ GA	180,-
W 7434	1900/1927, Type Merson, MNH collection of 17 stamps (only 50c. GC with gum irregularities), comprising Maury nos. 119, 119 GC, 120, 120 GC, 121 (2), 122, 123, 123A, 143, 143 GC, 144, 145, 206, 207, 208, 240. (M)	**	800,-
W 7435	1900/1929, Type Blanc and Mouchon, a decent mint collection of 23 stamps. Maury nos. 1107/117, 124/128, 157, 233. (M)	**/ *	400,-
W 7436	1903/1934, Semeuse lignee/comee, Pasteur and Surcharges, MNH collection of 91 stamps (only 10c.+ "MINERALINE" is hinged). Rarely seen in that detail and quality. (M)	**	400,-
W 7437	1904/1949 Group of 12 covers and postcards, with two insufficient franked cover to Switzerland (with Swiss postage due), airmail, illustrated postcard, censored mail, 1949 souvenir sheet on FDC and others, plus one postcard from Belgium carried by balloon. (T)	☒/ GA/ FDC	70,-
P 7438	1909/1927, a decent mint collection on Lindner hingeless pages, mainly never hinged, incl. all three War Orphans sets, 1923 Bordeaux overprint, etc. (M)	**/ *	1.200,-

Lot			Start
P 7439	1916/1936 Group of six registered covers from France to Switzerland with various high frankings. (M)	✉	100,-
W 7440	1920/1946, Airmail-related, lot of seven covers/cards, incl. 1920 surcharge "Meeting Aeronautique"/forerunner "Guynemer" on unaddressed f.d.c. with special event postmark; plus six entires bearing 1946 "Journées de l'air Strasbourg" vignettes (partly some imperfections). (T)	✉	70,-
W 7441	1930/1943, mint collection, except 5 values complete (MiNr. 336-39 and 535) with many better values and sets. In addition Andorra (French Post) from 1931 - 1957, mint, missing MiNo. 49-75 and 83-102, nevertheless recommendable partial collections! (Mi€11.900,-). (A) <i>1930 - 1943, Postfrische Sammlung, bis auf 5 Werte komplett (MiNr. 336-39 und 535) mit vielen besseren Werten und Sätzen. Dazu Andorra (französische Post) von 1931 - 1957, postfrisch, es fehlen MiNr. 49-75 und 83-102, trotzdem empfehlenswerte Teil-Sammlungen! (Mi€11.900,-). (A)</i>	**	1.500,-
W 7442	1932/1944, a decent MNH collection in a Lindner hingeless album (only 1936 10fr. Airmail with gum irregularities), according to album pages complete (which don't show all issued stamps of that years). Maury cat.value approx. 4.500,- €. (A)	**	300,-
7443	1940-2000, weitgehend komplette postfrische Sammlung, zusätzliche viele Markenheftchen und auch etwas Kleinbogen, guter Nominalwert (K)	**	400,-
7444	1945/1998, fine collection in four Lindner binders arranged on album pages, appears to be complete. (K)	☉	170,-
W 7445	1945/2000, collection MNH in ten form-text albums, only a few stamps missing (according to the form-text). Also contains many booklets, back-of-the-book issues and one more album with mostly used stamps. (K)	**	300,-
7446	1947/1965, kleiner Posten meist auf Auktionen ersteigter Markenheftchen, Blocks, Zusammendrucke usw., kleiner Anteil neuerer Marken, ansehen, dabei u.a. 8 Markenheftchen 1953 bzw. 1954, 2x Mi 865 usw., Mi 1989 lt. Einlieferer ca 6000,-DM (S)	**/☉	200,-
W 7447	1950/1959, FIRST AND SPECIAL FLIGHTS, lot of 63 airmail covers/cards bearing attractive frankings and corresponding cachet each. (S)	✉	100,-
W 7448	1973, 0.50fr. Post Museum, three imperforate colour proof sheets of 50 stamps each, mint never hinged (=150 proofs in total). (M) 1862	**	80,-
Frankreich - Markenheftchen			
P 7449	1923/1930 (ca.), lot of five booklets: Maury nos. 25, 28, 92, 99, 138, partly few slight imperfections. (T)	**/*	250,-
Frankreich - Automatenmarken			
P 7450	1981/2002, comprehensive and well sorted MNH and used collection of approx. 1.570 machine labels, showing also a great range of 1980s issues incl. complete sets, specialities like test labels, accounting labels, empty fields, etc. (K)	**/☉	1.200,-
Frankreich - Militärpostmarken			
W 7451	1901/1940, MNH collection of Maury nos. 1/10+10A. (M)	**	80,-
Frankreich - Ganzsachen <i>see also 7738</i>			
W 7452	1873/1943, assortment of approx. 105 stationeries incl. 50 pieces "1873 type" bearing frankings Ceres+Sage (not checked for better types and varieties). (S)	GA	150,-
W 7453	1876/1994, France/area, lot of approx. 93 unused/used stationeries, main value in early period with types Sage+Semeuse, some better pieces noted like P6, P26I/II, P29, etc. (S)	GA	250,-
P 7454	1879/1899, Pneumatic Mail "Tube Cards", collection of 19 different unused cards, incl. RP1, RP2, RP4, RP6. Michel cat.value 1.423,- €. (T) RPI/RP22 ex	GA	300,-
7455	1879/1965, Pneumatic mail postal stationeries: specialized collection of more than 100 pieces used and unused, sorted and inscripted by catalogue numbers. Beginning with rare card covers Michel no. 1 and 2 unused, than postcard stationeries including some used copies with special cancellations, envelopes, rare money orders etc. A collection, that covers all of the pneumatic stationeries so miscellaneously, is really rarely offered. Please check carefully! (A)	GA	400,-
P 7456	1879/1971, Pneumatic Mail "Tube Letter Cards", collection of 72 different unused items incl. types and rare "Marseille" issues, comprising e.g. RK1, RK2, RK34, RK35, RK36, RK37a/b, RK38, RK63 misperforated, RK64, RK65, RK66, etc. Rarely seen in that detail and volume, excellent opportunity! (S) RK1/RK70 ex	GA	2.000,-
W 7457	1885/1928, Pneumatic Mail "Tube Envelopes", collection of 13 different unused items. (M) RUI/RU14 ex	GA	80,-
P 7458	1885-1912, Post offices abroad: Egypt (Alexandria, Port Said), China, Kreta, Madagaskar, Levante, Marocco, Turkey, Zanzibar and general issues: specialized collection of more than 100 stationeries used and unused, sorted and inscripted by catalogue numbers and motifs in very good condition. Especially the used copies with are rarely offered in this condition with clear cancellations and interesting destinations. Please view carefully! (A)	GA	300,-

Lot			Start
P 7459	1886/1940, collection of 35 different unused letter cards, incl. several better items, e.g. K5b, K23, K24, K27, K38a, etc. Michel cat.value 1.300,- €. (T) K1/K40 ex	GA	250,-
P 7460	1906/1926, Semeuse cameo, Letter cards 10c. and 40c., group of four items showing specialties: 10c. with imprint "409", 10c. imperforate, 10c. strongly misperforated, 40c. imperforate. (T) K33 var., K35 var.	GA	150,-
P 7461	1923/1929, lot of nine different unused stationery cards incl. P39, P40, P41, P42, P44. Michel cat. value 1.131,- €. (T)	GA	250,-
P 7462	1927/1956, collection of 46 different unused stationeries (mainly postal cards, few envelopes), incl. several better items, e.g. P35II, P46I, P47I, P48, P50II, P80, P95, P101, P105, P106, P115A, etc. Michel cat.value 2.550,- €. (T)	GA	500,-
P 7463	1935/1939 - postal stationery picture postcards: specialized collection of more than 400 pieces used and unused, sorted and inscribed by catalogue numbers and motifs. Beginning with 19 card covers (Michel no. K39), than extensive part cards for foreign mail (ex Mi. nos. P52/65), including one essay. Finally more than 100 pieces of the special cards 1936/1939 (ex Michel nos. P66/78). Rarely offered in this comprehensiveness. (A2)	GA	1.500,-
P 7464	1936, Pictorial Card 90c. red "REPUBLIQUE FRANCAISE" and imprint, lot of 33 different cards, mainly unused, few used. (T) P59/P64	GA	300,-
7465	1936, Pictorial card 90c. red "Vimy Memorial", complete set of ten cards, unused. (T) P67(10)	GA	60,-
P 7466	1936/1939, Pictorial Cards, collection of 47 different cards: Michel nos. P66 (all ten pictures), P68a (all five pictures), P68b (all five pictures), P69 (all five pictures), P70 (all five pictures), P71 (all five pictures), P72 (all five pictures), P73 (all five pictures), P75/76. All unused resp. c.t.o. with special event machine mark. Nice opportunity! (T) P66/P76 ex	GA	300,-
P 7467	1970's: Collection of 17 Intern. Reply Coupons for postal schools incl. three imitations, each but one overprinted "SPECIMEN SANS VALEUR" (Specimen no value), various types, mostly mint except one with Limoges 1972 datestamp. (Detailed listing attached.) (T)	GA	170,-
Frankreich - Stempel			
<i>see also 7418</i>			
W 7468	1840/1990 (ca.), STRASBOURG, assortment of approx. 95 entires showing a nice range of (French+German) postmarks, incl. numerals, c.d.s., special event, slogan and railway marks, etc. (S)	☒/ GA	150,-
W 7469	1860/1900 (ca.), petty collection of 40 stamps Napoleon+Ceres+Sage showing e.g. maritime markings, GC, 4c. Ceres with French red printed matter+FINNISH blue boxed "ANK", attractive frankings, etc. (M)	Δ/ ☉	150,-
Frankreich - Ballonpost			
P 7470	1870/1871 "Ballon Monté": Collection of 13 covers flown by various Ballon Monté dated between 29 Sep. 1870 and 23 Jan. 1871, two sent to Great Britain, one to Belgium and others within France, in mixed condition. (M)	☒	500,-
Frankreich - Besonderheiten			
<i>see also 9923</i>			
W 7471	1900/1930's (mostly): Hundreds of fiscal stamps including high Franc values, some documents etc. (Cat. value (noted by consignor) over €1,100) (M)	☉/ */ ☒	<i>Gebot</i>
P 7472	1922/1924, Four airmail covers with various air shows, franked with a French stamp and various vignettes for the different flights, plus some stamps, some with overprint. Covers with partly slight traces of transport. (M) <i>1922 - 1924, Vier Flugpostbelege mit zu verschiedenen Flugveranstaltungen, frankiert mit einer französischen Marke und verschiedenen Vignetten zu den unterschiedlichen Flügen, dazu einige Marken, teils mit Überdruck. Briefe mit teils leichten Beförderungsspuren. (M)</i>	☉/ ☒	200,-
Gibraltar			
<i>see also 7145, 7151, 7152, 7282, 7283</i>			
W 7473	1992/2020, stock of only MNH stamps in sheets and on stockcards as well as souvenir sheets in a versatile mixture. Many nice topics like birds, animals, sports, flowers, ships, plains etc. Huge catalogue and retail value. (K)	**	120,-
7474	2017, Gibraltar, '50th ANNIVERSARY REFERENDUM' (1 s/s and 1 stamp) - complete uncut and imperforate printing sheets of the single printing phases. The Printing sheets containing 30 of the 5£ resp. 15 of the souvenir sheets of the other values. The 5 £ is printed in 4 phases, the souvenir sheet in 7 phases. (Mi. #1801, #Bl.129) (MS) 1801, Block 129 (= 1802-1805)	**	2.000,-
Gibraltar - Ganzsachen			
W 7475	1966/1987 Collection of 13 Intern. Reply Coupons, mint and/or with datestamp, various types, datestamps incl. first day (15.2.71), one redeemed in Bethlehem, and other interesting details. (Detailed listing attached.) (T)	GA	100,-

Griechenland

W 7476	1861/1896 (appr.) small lot with exclusively early issues on 7 stock cards. Mainly cancelled, imperforate and perforate in strongly mixed condition (T)	⊙	100,-
W 7477	1896/1906, Olympic Games, two sets (mainly) used, partly some imperfections, 10dr. brown with faults. (T) 96/107, 144/157	⊙	240,-
P 7478	1898/1950, covers/used stationery (20+) strength up to 1925, inc. Olympics, Crete, rural number postmark 265 (2) to Egypt, censorship, registration. (T)	GA/ ☒	150,-
W 7479	1900/1990 (ca.), balance of appr. 310 covers/cards/few fronts, from some Austrian Levant, nice range of interesting frankings, censored and airmail, Zeppelin set on card, commemoratives, etc. (S)	☒/ GA	200,-
W 7480	1901/1951, mint lot incl. Michel nos. 125/138, 227/237, 549/558, 563/575 etc. (T)	*/ **	220,-
W 7481	1933/1944, four airmail issues mint: Michel nos. 352/354, 355/361, 362/368, 437/446. (T)	*	200,-
W 7482	1936/1941, assortment of 45 covers/cards (14 to foreign destinations and 31 incoming), many WWII-related, incl. censored and redirected mail, uprated stationeries, etc., usual postal wear as to be expected. An interesting lot of postal history! (S)	☒/ GA	80,-
7483	1986/2000 (ca.), accumulation on old pages, but mostly in stockbooks with modern issues used, some MNH on stockcards and a pile of covers. (K)	⊙/ **/ ☒	100,-

Griechenland - Griechische Besetzung Nord Epirus

7484	1940/1941, Michel nos. 1/37, postage dues nos. 1/5 and charity tax stamps nos. 1/4, the area complete. (T)	*/ **	50,-
------	--	-------	------

Griechenland - Lokalausgaben

W 7485	1913, Dedeagh nos. 4/8 and Gümülcine nos. 1/4, two sets unused, partly some toning. (T)	*	200,-
--------	---	---	-------

Griechenland - Ganzsachen

see also 4879

P 7486	1890/1980 (ca.), saubere Partie von ca. 70 gebrauchten und ungebrauchten Ganzsachen, dabei frühe Bildpostkarten, private Zudrucke, Doppelkarte P15 gebraucht, Zusatzfrankaturen, Aerogramme, usw. (S)	GA	300,-
P 7487	1900/1905 (ca.), 1lep. "Hermes" design, lot of four different printed-to-order stationery cards with address "American Financial Agency New York", in colours green, light blue, deep blue and purple, to be used as printed matter each with pre-printed answer on reverse, some toning/ageing. (T)	GA	150,-
W 7488	1900/1905 (ca.), 1lep. "Hermes" design, lot of four different printed-to-order stationery cards with address "American Financial Agency New York", in colours green, light blue, deep blue and purple, to be used as printed matter each with pre-printed answer on reverse, some toning/ageing. (T)	GA	150,-
P 7489	1900/1941 Postal stationery picture cards: Specialized collection of about 700 cards with pictures, mostly different pictures mint and/or used, including various destinations, Greek postmarks, redirected, and censored mail etc., in six big binders. (K) ex P12/P49	GA	600,-
P 7490	1901/1902, Pictorial card 10lep.(colourless embossed)+10lep. carmine, assortment of 28 different cards (all but two are used), comprising nos. 2, 4, 8, 9, 12, 13, 15, 22, 23, 28, 29, 30, 31, 32, 44, 51, 52, 54, 56, 59, 61, 62, 124, 162 (pictures in black) and nos. 79, 86, 198, 201 (pictures in green). (T) P21	GA	300,-
P 7491	1901/1902, Pictorial cards, assortment of 23 mainly used cards incl. printed-to-order. (T)	GA	300,-
W 7492	1901/1903, Pictorial card 10lep.(colourless embossed)+5lep. olive, assortment of twelve different cards used/unused, comprising nos. 34, 48, 61, 287 (pictures in black) and nos. 92, 96, 201, 203, 212, 220, 223, 265 (pictures in green). (T) P20	GA	150,-
P 7493	1912/1919, Field post surcharges on 1901 pictorial cards (mainly 10lep. carmine), assortment of 28 different cards (mainly unused), comprising nos. 37, 59, 66, 98, 165, 181, 183, 189, 251, 351 (pictures in black), nos. 40, 48, 195, 201, 206, 216, 218, 224, 259, 315 (pictures in green) and nos. 134, 135, 234, 240, 241, 283, 317, 362 (pictures in brown). (T) P I (2), P II (26)	GA	300,-
P 7494	1957/2022 Collection of 17 Intern. Reply Coupons, mint and/or with datestamp, from London types to modern. (Detailed listing attached.) (T)	GA	140,-

Großbritannien - Vorphilat

7495	1785/1865, 5 Briefe von Großbritannien nach Frankreich (2), Stempel ANGLETERRE und nach Österreich (3), 4 Briefe von und nach Großbritannien, 6 Briefe von und nach Italien (Neapel, Lombardei Venetien), 6 Briefe von und nach Holland, total 21 in der Regel markenlose Belege, mit vielen Besonderheiten, für den Spezial-Sammler! (T)	☒	Gebot
------	---	---	-------

Großbritannien

see also 7137, 7198, 8255, 11549

W 7496	1820/1910 (ca.), kleiner Posten mit Briefen, Vorderseiten und Ganzsachen, dabei viel Auslandspost, überwiegend nach Deutschland, Frankreich und Spanien, enthalten ist auch eine MiNr. 1 aus London vom Dezember 1840, adressiert nach Dundee, dazu gute Destinationen wie Canada oder Manila, Philippinen, insg. ca. 75 Belege. (S)	☒/ GA/ Δ	600,-
W 7497	1840/1887 stockbook with mostly used Victoria issues. With highlights like SG 110, SG 156 and SG 127 plate 2. Attractive lot, in usual condition. Viewing strongly advised (A)	◎	500,-
P 7498	1840/1910 (ca.), used collection/balance on stockpages/in small stockbook, as usual varied condition, showing a good section QV issues from 1840 1d. black and 2d. blue, following line-engraved, partly specialised, embossed 1s. green, nice range of surface-printed stamps incl. better ones, also Penny Red with 230 copies showing a good range of postmarks. High cat.value! (S)	◎	450,-
P 7499	1840/1913, valuable used and unused collection of mainly QV issues well arranged on album pages, as usual varied condition incl. many better and rare stamps, from a good section line-engraved incl. 1840 1d. black (2) and 2d. blue (2), a decent set of embossed 6d., 10d. and 1s., a great range of surface-printed issues, comprising e.g. 1862 9d. straw unused, 1878 wm Maltese Cross 10s. greenish-grey, 1882 wm Large Anchor 5s. rose (2), £1 brown-lilac, etc. (M)	◎/ (*)/ *	5.000,-
P 7500	1840/1953, 35+ covers and used (often uprated) stationery, inc. Levante (2), registration, German 1920 currency control, finally a penny black with four (mostly narrow) margins used on piece. (T)	☒/ GA/ ◎	150,-
W 7501	1840/1970, comprehensive mint and used collection in two Safe dual hingeless binders, showing a strong section classic QV stamps, from a decent copy 1840 2d. blue clearly obliterated by red MC, following issues, SG nos. 98, 180, KEVII, KGV, good section QEII incl. MNH material, phosphors, etc. High cat.value! (A2)	◎/ **/ */ Δ	600,-
7502	1840/2003 (ca.), solide Ländersammlung GROSSBRITANNIEN (und Regionalausgaben) ab Penny Black, Klassik gestempelt (jedoch ohne Pfund-Werte), ab Semiklassik auch ungebraucht, später postfrisch. Streckenweise gut differenziert und spezialisiert. 1980 bis 2003 überkomplett im ABO gesammelt. Einschließlich Auswahl Markenheftchen und Anzahl geschmackvoll ausgesuchter und integrierter Belege. Alles auf selbstgestalteten Albumblättern mit dem Charme einer jahrzehntelang gepflegten und wertgeschätzten Sammlung! (K)	*/ **/ ◎/ ☒	500,-
W 7503	1840's-1930's - "British cancellations": Collection and accumulation of a wide range of cancellations on stamps from Penny Red imperf to KGV. issues in two binders, a collection of KGV. stamps in a stockbooks, and some covers and postcards (up to modern) in one album. (K)	◎/ ☒	200,-
W 7504	1841/1864, Spezialsammlung "Line Engraved" mit enormer Varianz der Eckbuchstaben / Platten. Gleichfalls attraktiv hinsichtlich der Entwertungen. Insgesamt weit über 3.000 Exemplare, sehr kenntnisreich sortiert in zwei Alben! (A2)	◎	1.500,-
W 7505	1841/1939, stock of definitives from Queen Victoria on in various amounts, many different plates and interesting cancellations, almost exclusively used. 2,5 d. 1880 and 1883 in higher quantities. A rich source for findings. (A)	◎	150,-
W 7506	1841/1984 (ca.), collection/balance on pages and in a stockbook with many early issues including better ones, later also many MNH sets (high face value), booklets, regional stamps etc. Please view carefully! (K)	◎/ **/ *	150,-
W 7507	1841/2000 (ca.), used and mint collection/balance in three albums, from a good range of QV issues incl. surface-printed and high values, modern period incl. considerable face value. (K)	◎/ **/ *	200,-
P 7508	1841-53 "Penny Red" imperforate: Specialized collection of more than 500 stamps and six covers, mostly fine used, few mint/unused, with a near to complete collection of plates (Pl. 2, 5, 8-11 from "Black Plates" and later Pl. 12-174 complete), a collection of Maltese Crosses including London numbered (1 to 12), other cancellations, multiples up to block of six, and varieties, in slightly mixed condition. (SG cv about £25,000 to £30,000) (A) SG 7/12	◎/ */ Δ/ ☒	2.000,-
W 7509	1854/2000 (ca.), GB+British Europe, balance of approx. 260 covers/cards/stationeries/ppc, comprising e.g. nice range of QV period, also Tangier P.O., Malta, Gibraltar, Cyprus early pieces. (K)	☒/ GA/ Ak	150,-
P 7510	1854-79 "Penny Red perforate": Comprehensive collection of used stamps showing two resp. four corner letters, with early issues (SG Spec. C1-C13 except C7) on more or less bluish paper, and the later SG 43/44 with a plate collection from 71 up to the scarce 225, find multiples, a large number of different lettering from different plates, varieties, and a wide range of cancellations. (A) SG ex 17/43	◎	300,-
W 7511	1856/1910 (ca.), a nice used selection of QV stamps incl. better pieces like SG 73 vertical pair (crease, £1150), 1856 6d. lilac (7, £875), 1s. green (2, £700), 1862 6d. lilac (23, £3220), also some QV/KEVII stamps MNH. (M)	◎/ Δ/ **	280,-
W 7512	1858/1973, small partial- and duplicate collection in used condition, mostly with issues until the 1940 years in usual, somewhat different condition. (A)	◎	100,-
W 7513	1859/1928, lot of 35 covers/cards (plus one front), slightly varied condition/usual postal wear, incl. some nice QV surface-printed stamps (SG 66, 70, 80), etc. (S)	☒/ GA	200,-

W 7514	1860/1960's: 19 covers, postcards and postal stationery items plus few used stamps, with early mail to New York (1862), Palermo (1867), Germany (1868 and 1880) and Fiume (1900), an airmail letter card to Newfoundland (1943), also Royal Mail (e.g. from Lord Chamberlain's Office), QEII. 10d. bottom right corner marginal stamp on registered cover to Germany (1955) and others, plus two used QV stamps (1½d, 1s. coloured corner letters) and a piece bearing two Seahorses 2s.6d. (S)	✉/ GA/ △/ ⊙	220,-
P 7515	1864/1879 Queen Victoria 1d. red, perf. 14, with four corner letters: Complete collection of used stamps from the different plates 71 to 225 except 'impossible' plates 75, 77, 126 and 128, plus few duplicates, in slightly mixed condition. (M) SG 43/44	⊙	250,-
P 7516	1864/1879 Queen Victoria 1d. red, perf. 14, with four corner letters: Complete MINT resp. unused collection of stamps from the different plates 71 to 225 except 'impossible' plates 75, 77, 126 and 128 (= about 150 stamps). Most stamps are fine mint or unused (w/o gum), few with (minor) imperfections. A scarce collection in mint condition. (M) SG 43/44	**/ */ (*)	2.000,-
P 7517	1865/1870, lot of three letters bearing single frankings SG 85, 103, 104 respectively. SG £710. (T)	✉	100,-
W 7518	1866/1869, correspondence to Cotton Spinning Mill Kolbermoor/Bavaria, group of 17 letters at 6d. rate, all bearing QV 6d. lilac/violet/mauve (SG 97, 109) and with transit/arrival marks. Good quality throughout, very appealing lot! (T)	✉	300,-
W 7519	1870/1990 (ca.), comprehensive balance of covers/cards/stationeries (stated to more than 900 items), showing a vast range of commercial and philatelic mail, several used registered stationery envelopes, postmarks, etc. (K)	✉/ GA	300,-
P 7520	1870/1879 Queen Victoria ½d. rose-red resp. rose: Specialized collection of more than 80 used stamps plus one mint, with stamps from all the plates including Pl. 9 showing various letters, also several stamps showing watermark varieties (inverted, reversed, or both), multiples like block of three and a pair, and others, in slightly mixed condition. (SG cv more than £4000) (M) SG 48/49	⊙/ *	350,-
W 7521	1890/1990 (ca.), balance of nearly 1.850 entires, main value STATIONERIES unused/used/c.t.o. incl. some considerable Isle of Man, plus apprx. 260 ppc incl. interesting pieces, and some WWII Special Naval Air Mail. (K)	GA/ ✉/ Ak	250,-
W 7522	1900/1980 (ca.), balance of apprx. 1.000 covers/cards, mainly commercial mail incl. registered, censored and airmail. (K)	✉/ GA	100,-
W 7523	1900-1980's (c.) RAILWAY, TRAMS & T.P.O.: Collection of hundreds of covers, postcards, photographs and literature showing mail carried by trains, trams etc., also illustrated envelopes and cards, with a few old items but mostly semi-modern (1950's-80's), with special parts Blackpool tram mail, Royal mail, railway letter with way bills (1970's), mail carried by regional and private railway, a wide range of British T.P.O., a lot of photographs, and many other items related to British Railway. (K)	✉/ GA	240,-
W 7524	1964 UPU Congress in Vienna: Special presentation booklet of the British Post Office containing stamps etc. from 1957-64, with Wildings, Graphites, Phos Graphites, and Phosphors, Castle High Values, Commemoratives, Postage Dues to £1 and others, all are mounted on specially printed pages. (S)	*	120,-

Großbritannien - Machin

W 7525	1952/2000 (ca.), comprehensive accumulation of the QEII definitives, neatly sorted in 5 albums with plenty of material, from some Wildings, main value Machins/Castles (also good section £ values!), many on piece, units, neat cancellations by c.d.s., some partially specialised. Very interesting lot for the specialist! (K)	△/ ⊙	150,-
--------	--	------	-------

Großbritannien - Dienstmarken

W 7526	1870/1980 (ca.), balance of apprx. 330 official mail covers, showing free franks (pre-printed), meters and only a few bearing adhesives, great range of various offices, etc. (K)	✉	250,-
--------	---	---	-------

Großbritannien - Kanalinseln

7527	1969/1982 (ca.), collection of Guernsey, Isle of Man and Jersey mostly MNH on three albums. Also contains some blocks of four and many booklets. High catalogue value. (K)	**/ ⊙	200,-
------	--	-------	-------

Großbritannien - Guernsey

see also 7527

P 7528	1958/1922, Very clean mint collection, except for franking labels Michel No. 1821-1837 complete, in SCHAUBEK-form text, housed in a binder and three ring binders. Also included are the stamp booklets with se-tenants, various machine stamps and booklets without se-tenants. (Michel over €4.000,-). (K) <i>1958 - 1922, Sehr saubere postfrische Sammlung, bis auf Freimarken Michel Nr. 1821-1837 komplett, im SCHAUBEK-Vordrucktext, untergebracht in einem Klemmbinder und drei Ringbindern. Enthalten sind auch die Markenheftchen mit Zusammendrucken, diverse Automatenmarken und Heftchen ohne Zusammendrucke. (Michel über 4.000,-). (K)</i>	**	700,-
--------	--	----	-------

Großbritannien - Ganzsachen

W 7529	Bestand von ca. 500 Ganzsachen ab Anfang, meist gebraucht, teils auch mit Zusatzfrankaturen und als Auslandsdestinationen. (K)	GA	100,-
P 7530	1830/90, kleine, aber feine ausstellungsmäßig aufgezoogene Ganzsachen-Sammlung mit Mulready's zu 1 und 2 P., dabei auch zwei 1 P. GA mit Firmenwerbung. Als Zugabe noch eine gestempelte 1 P black sowie 2 P blue im senkrechten Dreierstreifen und als Einzelwert. (A)	GA	250,-
W 7531	1840/1841, Mulready, lot of three items: (1) envelope 1d., stereo "A179", unused (uncut); (2) envelope 1d., stereo "A163", used; (3) lettersheet 2d., stereo "a91", unused. In addition some reprints/facsimile and literature. (M) SG ME2 (2), ME3	GA	150,-
W 7532	1880/1980 (ca.), balance of appr. 205 unused/used stationeries, comprising envelopes, registered envelopes, cards, letter cards and air letter sheets (S)	GA	150,-
W 7533	1880's-1980's ca.: Collection of postal stationery envelopes (from 1950's), registration envelopes (from 1880's) and air letters in three big binders. (K)	GA	240,-
W 7534	1948/1980 (ca.), collection/balance of appr. 167 air letter sheets, unused/c.t.o./used, also incl. 34 Specimen. (S)	GA	160,-
P 7535 •	1955-2000 (ca.): Collection of about 800 Queen Elizabeth II. postal stationery cards, letter cards, envelopes, registered envelopes, Airmail and others, mint and/or used, housed in four binders, with a wide range of colour shades, types, postmarks, destinations, attractive printings, private printings resp. postal stationery, and many more. (K)	GA	300,-

Großbritannien - Stempel

W 7536	1955/1967, balance of appr. 156 entires bearing celar strikes of special event postmarks (mainly two on each cover), incl. attractive thematics like Football, Scouts, Motorbikes, Ships, etc. (S)	✉	80,-
--------	--	---	------

Großbritannien - Besonderheiten

W 7537	1910/1920 ca., STAMP BOOKLET ADVERTISING: attractive selection of ca.30 Printing PROOFS Harrison, Waterlow etc.), mostly for interleafs of stamp booklets. Many items manuscript signed 'proof' etc. Rarely offered! (M)		800,-
P 7538	1937, CORONATION (of KGVI), se-tenant sheet of 60 different vignettes, with imprint "ENGRAVED AND PRINTED IN ENGLAND BY HARRISON&SONS, LTD., LONDON, HAYES, MIDDX., AND HIGH WYCOMBE, BUCKS", fully gummed, lot of appr. 270 sheets (=appr. 16.200 vignettes). (S)	**	600,-
W 7539	1937-1970's ROLL STAMPS: A complete roll of 1937 FTPO test labels in grey titled "ROLL, TEST, No.1", plus hundreds of QEII. stamps (½d., 1d. 4d. 8d. etc.) as se-tenant part rolls. (S)	**	80,-

Irland

W 7540	1740/1922 (ca.), balance of approx. 70 entires, thereof approx. 50 stampless, others bearing QV adhesives or later resp. incoming, as usual slightly mixed condition/usual postal wear, overall fine (a very few may be not Ireland-related - in addition some pieces/fragments). Surely a rich source of postal history, quite rarely seen in that volume and detail. (S)	✉	450,-
W 7541	1880/1970 (ca.), fine used collection in a binder on individually arranged album pages, showing appr. 52 stamps GB used in Ireland, appr. 66 overprints, 1935 re-engraved 2s.6d. and 5s., 1937 St. Patrick, some covers, coils, etc. (A)	☉/✉	400,-
7542	Ab 1920 (ca.), umfangreiche Partie im Karton, dabei Teilsammlung, Dubletten, teils vielfach, spezialisiert nach Abstempelungen, etwas Literatur und einige Belege, recht interessante Partie für den Spezial-Sammler (K)		400,-
P 7543	1922/1990's Dealers stock in two stockbooks, fine mint and used, from first issues up to Seahorses 10/-, with multiples, commems and defins, coils, watermarks, varieties and many more. (Mi. about €28,000) (A2)	**/ */ ☉	1.800,-
7544	1922/1998, dealers stock in a red stockbook, mint and used, strength in the 1970's-90's, including booklet panes, min. sheets, sheetlets, gutter pairs and some duplication. (A)	**/ ☉	140,-
P 7545	1922/2000 Comprehensive stock of mint stamps in a big stockbook, from first issues including Seahorses (signed Bowen BPP) to modern. (Mi. cat. value about €13,000) (A)	**/ *	1.300,-
W 7546	1956/2000's FIRST FLIGHTS: Collection of 68 covers carried by first flights from or to Ireland by Lufthansa, Irish Airlines and few others, with two covers from Saarland (1956), airmail from Liechtenstein, U.S.A. and others (K)	✉	140,-

Irland - Markenheftchen

7547	1974/2005 Collection of more than 150 booklets, mint never hinged or with (first day) cancellation, several in quantities up to about 10, fine. (A)	**/ ☉	200,-
------	---	-------	-------

Irland - Ganzsachen

W 7548	1924/2004, assortment of appr. 105 mainly unused stationeries, incl. registered envelopes from early issues, also nice section modern postal cards. (S)	GA	120,-
--------	---	----	-------

Lot		Start
W 7549	1957-2001 Collection of 28 Intern. Reply Coupons, mint and/or with datestamp, from London types to modern, with several early datestamps. (Detailed listing attached.) (T)	GA 180,-
Irland - Stempel		
W 7550	1870/1940er Jahre ca.: Rund 90 Briefe, Postkarten, Ganzsachen und Ansichtskarten, dabei u.a. bessere Entwertungen wie Zwergstempel, Destinationen wie Brasilien oder Chile, einige Feldpostbelege mit Soldatenmarken und einige interessante Stücke mehr. Dazu eine GA-Bildpostkarte aus Liechtenstein. (S)	GA/ Ak 100,-
Island		
W 7551	1873/1902, used and unused collection of 30 stamps on album page, slightly varied condition and some uncounted/valuated cautiously, comprising a nice selection of Skilling currency, shades, unused material, two stamps "prr" surcharges, postmarks, etc. (M)	GA/ (*)/ * 800,-
P 7552	1876/2000, collection in two form-text albums in both conditions, at the beginning many gaps, stamps contained mostly used. From ca. 1930 on mostly unused (hinged and never hinged) including some better issues like Althing 1930, Zeppelin 1931. From about 1941 obviously complete MNH. (A2)	**/ GA/ * 300,-
7553	1892/2000 (ca.) assortment in a stockbook mostly used, a few MNH and some covers. Cat. value according to the consignor more than 1500,- €. (S)	GA/ **/ GA 100,-
W 7554	1923-1960's: Group of 23 covers, postcards, picture postcards and postal stationery, with several First Flight covers, FDCs, early p/s cards (mint), nice picture cards etc. (T)	GA/ GA 200,-
Island - Ganzsachen		
P 7555	1879/1928, a decent collection of 20 used and four unused stationeries (mainly cards, some letter cards), the used cards with (comprehensive) message or with private imprint on reverse (=24 pieces in total). Rarely seen offer! (M)	GA 1.500,-
W 7556	1889/1913 Specialized group of 13 different postal stationery single and double cards, with different types, varieties, printings etc., all fine mint, i.e. Ringstrøm No. D6, D7, D14II, S23IV (Type II), S24I, S24II, S24III with ornate backprint, S44, S46F (three varieties), S47I and S47II. (M) ex 11/52	GA 100,-
P 7557	1947-2023 Collection of 33 Intern. Reply Coupons, mint and/or with datestamp, from London types to modern. (Detailed listing attached.) (T)	GA 260,-
P 7558	1949/1953, lot of three air letter sheets: LF1 uprated by 25a. used 30.11.49 to USA, LF3II uprated by 25a. but unused, LF6 used 16.VI.53. (T)	GA 100,-
Italien - Vorphilat		
<i>see also 7495, 7564</i>		
P 7559	1800/1850 (approx.), 8 Lighthouse letter albums sorted by states and places -2 Albums Sardinia, two Albums Papal States and four albums Lombardy-Veneto. Descriptions for most letters giving places and dates, the Vollmeier numbers of the post marks, and pointing out specialities. Including disinfection mail, military mail, foreign letter (e.g. Spain, France, Germany, Switzerland), "Railway mail" (strade ferrate), ... (K2)	GA 1.200,-
7560	1800-1860 (ca.), Album mit ca. 50 Belegen, meist mit Inhalt (A)	150,-
W 7561	1823/1861, petty collection of ten stampless letters between Italy and France (resp. one to Switzerland), e.g. two letters from Naples to France with blue octagonal Marseille receiving mark, nice selection of transit via Sardinia showing transit/receiving marks "VIA DEGLI STATI SARDI", "C.S.1.R." and "C.S.2.R." (1st and 2nd rayon), "ITALIE PAR PONT DE BEAUVOISIN", "VIA DI PT. BEAUVOISIN", various ratings, ship mail, etc. (M)	GA 150,-
Altitalien		
P 7562	1851/1863, Italian states+early Kingdom, comprehensive used and unused collection of approx. 221 stamps well arranged on album pages, slightly varied condition and some valuated cautiously, comprising a marvellous section Papal state incl. some specialisation and better stamps, Modena, Naples, Parma, Romagna, Sardinia, Sicily, considerable Tuscany, finally Neapolitan Province and early issues of Kingdom incl. attractive pieces and better stamps. (M)	GA/ GA/ */ (*) 1.500,-
W 7563	1851/1903 (appr.) stockbook with Italian states and early kingdom mostly used in varied condition. Comprising Tuscany, Parma, Modena, Naples, Romagna and Papal State with some better issues, some valuated cautiously, a promising lot which needs a closer look! (A)	GA/ * 500,-
Italien - Altitalienische Staaten: Kirchenstaat		
7564	1805 / 1850 (approx.), box with 180-200 prefilatelic letters (a few without, but mostly with content) from and to the Northern region of the Papal State, mostly Emilia. Nearly all items with German descriptions of the post and tax marks, mentioning the specialities of the individual items. General good to superb condition, but for sure with a few exceptions. (S)	GA 300,-
Italien - Altitalienische Staaten: Neapel		

P 7565	1859/ff, nice album page, slightly mixed condition, the "Crocetta" with a larger thinning, the 50 grana signed (Diena ???). In additions an album page of the VELL issue for the Neapolitan provinces. (M) 1-7,9	⊙/ *	350,-
Italien - Altitalienische Staaten: Parma			
W 7566	1852/1859, mixed used and mint, nearly complete collection on album page. Several stamps like 1853 15 c or the 1857 25 c with expert signatures. (M) ex 1 - 15, 22	⊙/ */ (*)	150,-
Italien - Altitalienische Staaten: Sardinien <i>see also 7561, 7617</i>			
P 7567	1851/1860, album page with partly specialized collection, 1851 20 c and 40 c signed Bühler; 1853 3x 20 c, 40 c signed Richter; 1854 5c, 2x 20 c, 1856 2x 5c, 4x 10 c, 4x 20 c, 3x 40 c, 4x80c in different shades, 3 L cut into at left, 1861 1 c & 2 c. From an experienced collector. (M)	⊙	500,-
W 7568	1851/1861 (aprox.) lot on 2 stockbook pages. Used and unused in mixed condition. Calculated cautiously, viewing is advised (M)	⊙/ *	100,-
Italien - Altitalienische Staaten: Sizilien			
7569	1859, album page Sizilia e.g. with 50 gr unused without gum signed Richter, 20 gr used signed Richter, 1 gr and 2 gr used signed Diena (M)	(*)/ ⊙	100,-
Italien - Altitalienische Staaten: Toscana			
P 7570	1851/1859, specialized collection, many with signatures e.g. Diena, Grobe, Richter, the 1 soldo lemon with certificates Pfenninger, Sorani. (M)	⊙	500,-
W 7571	1852/1862 "Strade Ferrate Toscana", small collection of six covers/letters transported with the Tuscan railways, with different postmarks and handlings (both prepaid by the sender as well as taxed to pay by the addressee. Mounted to album pages with English descriptions. (M)	✉	120,-
Italien <i>see also 7103</i>			
7572	1836/1955, lot of about 70 covers and cards, including R-letters, airmail, RSI (1943-1945), Antifa resistance, Italian Post in the Levant, Fiume, special cancellations, etc. (S) <i>1836 - 1955, Posten von etwa 70 Briefen und Karten, dabei R-Briefe, Flugpost, RSI (1943-1945), Antifa Widerstand, Italienische Post in der Levante, Fiume, Sonderstempel etc. (S)</i>	GA/ ✉/ Ak	200,-
7573	1855/1880 (approx.), about 200 folded letters mostly addressed for Turin, mostly franked with the different 20 c values of the De La Rue series, with a wide range of numerical cancels. In addition some letters with Umberto I stamps and some letters from Old Italy. (S)	✉	200,-
W 7574	1855/1960 (approx.), small lot of approx 100-120 covers from all periods of the Italian Kingdoms with a few items from the Old States and a few from the Italian Republic. Includes colonies, and occupation, parcel cards, letter, ppc, printed matter, censored mail, registered mail, special delivery, ... slightly mixed quality, but an attractive lot for the experienced ebay seller. (S)	✉/ GA/ Δ	120,-
W 7575	1855/2019 (ca.), Italian area, mint and used balance on stockcards, from some Italian states, main value Kingdom incl. better sets, some area with Fiume etc. (S)	*/ ⊙/ **	200,-
P 7576	1861/1988, two Schaubek pre-printed album, well filled, but not complete used collections, with many commemoratives from the Mussolini era. 1975 onwards some mint/cto stamps. Nice "back of the book" section with parcel stamps, postage dues, post office in the Levant, colonies, and Fiume. (K)	⊙/ *	500,-
W 7577	1862/1867, assortment of ten letters bearing frankings Neapolitan province, Sardinia and mainly Kingdom, mainly correspondence from TERAMO to PENNE/ALANNO, incl. single franking 1862 10c. bistre (Sass. Kingdom #1). (M)	✉	400,-
W 7578	1862/1897 ca., comprehensive collection with ca.200 stamps and more than 80 covers/cards, comprising valuable issues, i.a. Italy 15 C blue (Sass.#13) and Sardinia 10 C bistre (Sass.#14) mixed franking on fragment, scarce 30 C brown (Sass.#41) used with cds Livorno (signed), used 2 L vermilion (Sass.#43), 5 L green/carmine (Sass.#49) and 5 L carmine/blue (Sass.#64) with perfin "C & C". The covers & cards with plenty of useful postal history material, i.a. beautiful illustrated hotel covers, registered mail with early registration labels, envelope from a member of 'Camera Dei Deputati', unusual multiple franking with 10 x 1 C 'coat of arms' on ppc to Germany, scarce postal rates, i.a. '26 C' on wrapper and further interesting items. (A)	*/ ⊙/ Δ/ ✉	400,-
P 7579	1862/1972, Lindner T preprinted album "bi-collected", collected both mint and used, the 1862 10c. ockre without gum, collected by an experienced collector, some varieties or specialities present as well as some signatures. Balbo-triptychs mint (hinged) and on cover, Gronchi rosa with certificate Bühler, impressive "back of the book" section. A nice beginning for a specialised collection of the Italian Kingdom. (A3)	⊙/ */ (*)/ **/ Δ/ ✉/ ⊕	1.200,-

W 7580	1863/1878, "Italian Kingdom" - an impressive exhibit on the 1863 De La Rue series with single and multiple frankings, in harder to find tariffs. Included also are the 1875 service stamps, the horse show overprints, the two different colored 10 c and 20 c from 1877 and last not least the 1877 "2 C" provisional revalued service stamps. (S)	☉/ ☒	500,-
P 7581	1863/1945, extraordinary collection of 465 commercial covers/cards, showing a great range of single, multiple and mixed frankings, definitives and also a good and attractive range of commemoratives, registered and express mail, postage dues, etc. A great source of postal history, careful viewing is recommended! (K)	☒/ GA	600,-
W 7582	1863/1999 (approx.), "Cedola di commissione Libreria" (Book orders), "Samples without value", "Open Invoices" - around 100 postal items at special, reduced tariffs, an interesting accumulation for the experienced collector. (A)	☒	300,-
7583	1863/2000 (ca.), extensive estate in a big box with duplicates (often like a stock) mostly used old to new in eight stockbooks, on pages etc. Treasure grove for findings! (K)	☉/ **/ *	150,-
W 7584	1868/1958: Group of 35 covers, postcards and postal stationery items including attractive and scarce multiple frankings, registered and censored mail, (Swiss) postage due, picture postcards and many more, plus two covers from Venezia Giulia resp. Trieste, and few modern stamps (varieties). (S)	☒/ GA/ **	220,-
W 7585	1870/1954, Italian area, assortment of 29 entires, e.g. 1870 Tunis letter, some Libya, Campione, nice section Trieste B, some Kingdome of Italy incl. a cover front bearing stationery cutout+stamp on piece re-affixed, etc. A nice lot of postal history! (T)	☒/ GA/ Δ	120,-
W 7586	1876/1944, collection of 47 covers/cards with several interesting items, e.g. insufficiently paid mail, Repubblica Sociale, perfins, (uprated) stationeries, Busta Lettere Postale, better frankings like Sass. 78 on insured letter (325,- €), 147/149 (1.300,- €), 157 on card (275,- €), 315/324 (1.400,- €), etc. Nice and attractive lot of postal history! (A)	☒/ GA	600,-
W 7587	1886/2000 (approx.), "Rivuta di ritorno" ("avis de reception", return receipts). Album with over 100 of these postal forms. Many of them franked as usual in Italy. A nice accumulation with all periods from Umberto I until the late 1990ties. (A)	☒	300,-
W 7588	1890/1980 (ca.), assortment of appr. 100 entires, nice range of commercial and philatelic mail, stationeries, censored mail, etc. (S)	☒/ GA	80,-
P 7589	1899/1952, HOTEL POSTMARKS, collection of 48 covers/cards, incl. registered, express, insured and censored mail. Rarely seen in that detail! (A)	☒	250,-
W 7590	1900/2000 (approx.), "Moduli" (Forms, "franked forms"). The Italian Postal Administration has forms for any purpose. Italian collectors usual name these forms by the "order number", which is usual part of the form as well as date and place of printing. This research collection follows this "natural" order and start with "AR" forms from the period 1900 to 1990. More unusual are for example the "Mod. 94" - used for postage dues of picture post cards or "Mod 162" which is used when postal workers had to pay fines for smaller misconducts of their duty. Postal ID books with stamps paying the fees are seen occasionally, but one from 1911 is quite rare. In total a collection with many little gems and a treasure trove to find postal services, where stamps could be used beside letters, post cards and parcels. Over 100/120 mostly different forms - most of the form numbers have been used in the Italian Kingdom, the RSI period and later in the Republic - so an highly interesting collection for the advanced collector. (A2)	☒	500,-
W 7591	1901/1929: "Definitives" (francobolli ordinari) in an exhibit like presentation. Three folders with stamps und units, and mostly covers showing the different tariffs these stamps could be used. Printed matter, censored mail, special cancels (e.g. the rare three line "ROMA VI CONGRESSO POSTALE UNIVERSALE") are included in this collection as well as the 1911 3,60 L booklet (Michel and Sassone No 2), it is a pity that the booklet is separated for display. A better collection with many better items and uncommon tariffs. Each item with a good description. A nice exhibit in the classic philately section but also a treasure trove for the postal historian. (A3)	☒/ ☉/ *	1.000,-
W 7592	1901/1930, Definitives "Floreale", periods and rates, collection of appr. 60 commercial covers/ cards plus plenty of pieces/loose stamps. (A)	☒/ Δ/ ☉	150,-
P 7593	1906/1936, PNEUMATIC MAIL, interesting accumulation of ca. 20 pneumatic mail covers and postcards, specialized collected with exact inscription by the collector. Lot also contains MNH pneumatic stamps (including gutter-pairs) and other Italian covers. Additionally more pneumatic covers and stationaries f.e. Argentina, Czechoslovakia, Austria etc. In total more than 80 pieces. Please check carefully. (A)	GA/ ☒/ **	300,-
P 7594	1920/1923, BUSTE LETTERE POSTALI, group of three letters bearing Sass. nos. 4, 5, 13. (T)	☒	250,-
P 7595	1927/1942, collection of 27 AIRMAIL covers/cards, incl. early flights TORINO-ROMA-TORINO 19.+20.5.17, ROMA-NAPOLI 28.6.17, nice range of commercial mail, interesting and attractive frankings, etc. (M)	☒	400,-

W 7596	1929/1946, "Imperiale", the definitives series of the Mussolini era. A classic exhibit like collection with the stamps and some varieties followed by a study in tariffs with a wide range of postal services including airmails (including some not common flight confirmation marks), censored mail (including some not common "Devisenkontrolle" marks), printed matter, a Postal ID card, perfins, single, mixed and multiple frankings. An appealing collection with potential. Attention: the "without fasces" issue from 1944 and the RSI overprints are not part of this collection. (A)	⊙/ ☒	500,-
W 7597 +	1932, National Dante Society, gift booklet with stamps in honour of Dante Alighieri, Leonardo da Vinci and other artists with issues from various areas and colonies, including Eritrea, Tripolitana, Somalia. Very good condition! (T) <i>1932, Nationale Dante-Gesellschaft, Geschenkheft mit Marken zu Ehren von Dante Alighieri, Leonardo da Vinci und anderer Künstler mit Ausgaben verschiedener Gebiete und Kolonien, dabei u.a. Eritrea, Tripolitana, Somalia. Sehr gute Erhaltung! (T) 373 - 390, 413</i>	*/ **	80,-
W 7598	1942/1944, Propaganda di Guerra, lot of seven commercial covers/cards (six Kingdom, one Rep. Sociale), mainly to Germany with censoring, usual postal wear as to be expected. (T)	☒	100,-
W 7599	1945/1992, fine used collection in a stockbook, virtually complete incl. all better issues (only 1951 Gymnastic Competition is missing), all neatly postmarked and good quality throughout. (A)	⊙	200,-
W 7600	1945/2015 (ca.), collection in a stockbook from 1945 with many better sets to the 1950s (this part at least 2500,- € cat. value), some issues of the 1960s to 1990s with some souvenir sheets and finally modern sets and souvenir sheets with a face value of more than 150,- €. (S)	**	200,-
P 7601	1947/1974, collection of approx. 220 covers/cards, mainly commercial mail and showing a lovely strength in 1940s/1950s with single, multiple and mixed frankings, registered, express and airmail, better stamps like Sass. nos. 606, 609, 614, 620, 621 (2), 665, 750, etc. (A2)	☒	500,-
W 7602	1947/1978, assortment of 29 interesting (mainly commercial) covers/cards, comprising better frankings like Sass. nos. 591, 594/597, 598, 679, 685, stationeries incl. two used pieces Michel no. P156, registered, express and airmail, eight insufficiently paid pieces and charged, redirected mail, etc. (T)	☒/ GA	400,-
7603	1949/1951, 14 mnh blocks of four from the early years of the Republic, some form the corners of the sheet. Sassone no 604, 605, 2x 608, 609, 2x 613, 614, 617, 626, 656,660, 680 and 681. High catalogue value. (T)	**/ ☒	180,-
W 7604	1949/1952, lot of eight commercial covers/cards bearing commemoratives: Sass. nos. 584, 601, 607, 630, 631, 618, 697 (single franking each) and 601 multiple franking. (T)	☒	80,-
7605	1958/1972, approx 100 FDC from the given period, roughly the half as "designed FDC" and the other half as commercial used registered letters (multiple frankings) from the Postal Administration in Rome. (S)	FDC	Gebot
W 7606	1961 ff, "Michelangiolesca", the definitive series with the details from the Sistine Chapel, presented like a exhibit with many single, multiple and some mixed frankings showing a wide range of tariffs and postal services. (A)	⊙/ ☒	150,-
W 7607	1978/2000 (approx.): "Alti Valori" - "High Values" is the nick name Italian collectors gave to a definitives series which only consisted of values, which was far above the tariffs for regular mail. These stamps as intended to parcel fees or insurance fees for higher amounts. But inflation in Italy in the 1980ties was high and stamps covering an insured express parcel in 1980 hardly paid a registered cover in 1992. This collection, exhibit like described, covers all stamps of the "alti valori" series and shows their usages. This includes rare items from the early years as well as easier to find usages of the 1990ties (and even a few "late usages" in the € period). (A2)	☒	300,-

Italianische Post in Albanien

see also 7300

7608	1937/1940, extraordinary collection of the postal stationery picture postcards Albania under Italian occupation: 39 cards, Michel nos. P40 and P41 with all 5 motifs. The rare issue 1940: P48 with 6 copies (two of them used with censorship cancellation), P49 four used, two unused, P50 three unused, one used (all different motifs), P51 two used, one unused, one complete set of both parts (message and response part) unused, P52 six complete sets unused and two used pieces and finally one set P53. (S)	GA	1.000,-
------	---	----	----------------

Italien - Ganzsachen

7609	1874/1980 (approx.), dealers stock of mint postal stationery with post cards, card letters and air mail letters/aerogrammes. (K)	GA	300,-
W 7610	1875/1921, lot of 24 used stationery cards, e.g. several ancient Sardinian postmarks, sent to foreign destinations (USA, Yugoslavia, Chile, Malta), uprated, etc., nice group of postal history! (T)	GA	120,-
W 7611	1877/1934, lot of more than 70 used and unused stationeries, mainly cards, incl. many better items like double cards, stamped to order issues etc. Nice lot from an ancient estate, offered completely untouched! (S)	GA	200,-

P 7612	1895/1937, Postal stationery picture cards: Specialized collection of about 460 cards with pictures, mostly different pictures mint and/or used, including various destinations, Mi.-Nr.P76-78 with all 24 pictures complete mint, P82 B1-9, P83 A1-9,B1-9,E1-9 compl. mint, P96 1-25 and P99 1-5 compl. mint, in 3 big binders. (K)	GA	600,-
P 7613	1911-2023 Collection of 40 Intern. Reply Coupons, mint and/or with datestamp, from first Rome types to modern, several IRCs with additional adhesives. (Detailed listing attached.) (A)	GA	250,-
W 7614	1914/1918, approx. 150 "cartoline postale in franchigia", field post cards from the "Grande Guerra" (WWI), in addition a few POW mail items from WWI and WWII, e.g. an Airgraph/V-Mail from Italy to Washington DC. (S)	GA/ ☒	100,-
7615	1921 ca., Gruppe "Interi Pubblicitari" Ganzsachen mit Umberto-Wertstempeln und seltenen Motiven, kleine Auflagen! (Filigrano 45-118, -119, 50-35, 55-3, ca € 600) (M)	GA	100,-
W 7616	1952/1997, assortment of approx. 65 air letter sheets, mainly unused/c.t.o., some used, e.g. LF2 unused, LF3 used to Germany (3), LF4 used (6), some uprated. (T)	GA	60,-

Italien - Stempel

W 7617	1855/1862, small collection of 10 early railway traveling post office marks, all on unfranked, taxed letters within the Kingdom of Sardinia. Includes the rare one line station marks "Torino" and "Novi". (M)	☒	100,-
--------	--	---	-------

Jugoslawien

W 7618	1920/1975, assortment of 23 entires with commercial and philatelic mail, uprated stationeries, registered, censored and airmail, documents with fiscally used stamps, postage due, two single frankings 0.25din. black (Michel no. 300) on printed matter, etc. (M)	☒/ GA	80,-
W 7619	1921/1986, balance of approx. 150 covers/cards from some Kingdom of Yugoslavia, a few related WWII and main value in post-war period with many attractive frankings. (S)	☒/ GA	80,-
P 7620	1932/2005 (ca.), Jugoslawien - Lagerbestand eines engagierten Sammlers, meist Blöcke, Kleinbögen, Bögen/Bogenteilen. Der Sammler hat 526.971 € Katalogwert (nach Michel 2019/20) errechnet, erwähnt in der beiliegenden Aufstellung aber auch unberechnete Plattenfehler. (K5)	**/ *	15.000,-

Jugoslawien - Volksrepubliken 1945: Slowenien

W 7621	1945, Hungarian stamps optd. 'SLOVENIJA / 9*5/1945 / JUGOSLAVIA' for Murska-Sobota complete set of twelve in blocks of 25, mint never hinged. Michel nos. 35/46 (25), 2.250,- €. (T) 35/46	**	160,-
W 7622	1945, Hungarian stamps optd. 'SLOVENIJA / 9*5/1945 / JUGOSLAVIA' for Murska-Sobota complete set of twelve in top marginal blocks of 25, mint never hinged. Michel nos. 35/46 (25), 2.250,- €. (T) 35/46	**	160,-

Jugoslawien - Ganzsachen

P 7623	1918/1921, Early period, assortment of 46 used/unused stationeries, comprising ten provisional (typeset) issues, five Slovenia issues, and 31 Croatia issues incl. uprated/registered. (T)	GA	200,-
P 7624	1918/1921, Early period/issues for Bosnia&Herzegovina, lot of twelve used/unused stationeries, incl. double card P7II uprated used to Germany with message, etc. (T)	GA	200,-
P 7625	1921/1941, assortment of 47 used/unused stationery cards, incl. several uprated, 1934 Mourning issue 1.75din. commercially used to Vienna, two 26.6.+7.8. 1941 uprated cards from Zagreb (Croatia), etc. (T)	GA	150,-
P 7626	1933-1938 - postal stationery picture postcards: enormous, specialized collection of more than 2000 pieces, used and unused, sorted and inscripted by catalogue numbers, colours and motifs. Also includes varieties, samples, air mail and better cards etc. Begins with a nice selection of King Aleksandar imprints, the larger part King Petar 1935/1938. Rarely offered in this comprehensiveness. (K2)	GA	2.000,-
P 7627	1945/2002, assortment of approx. 308 used/unused stationeries (cards, envelopes, airletters), from some early provisional issues incl. P90, several uprated items, also a nice range of pictorial cards. (S)	GA	300,-

Jugoslawien - Besonderheiten

7628	1993/2000 (approx.), The BALKAN KILLING FIELDS of former YUGOSLAVIA, Postal History Collection in 7 albums with hundreds of covers mounted on album pages dealing with the conflict and its parties. Excessively written up in German language for exhibition, including all kind of mail from various other countries related to the war and Field post covers from United Nations Peace Keeping Forces UNPROFOR, IFOR, SFOR, EUFOR, UNMIBH, UNMIK, EU Monitor Mission, EU Administration Mostar, WEU Danube Embargo Mission, Operation Deny Flight, Operation Sharp Guard, OSZE Mission, and corresponding units. Very exceptional item which had required massive work and research to build up. Appendix with 2 boxes full with additional covers. All together ends up in more than 1,300 covers! (K2)	☒	5.000,-
------	--	---	----------------

Karpaten-Ukraine

W 7629	1944/1945, lot of six pieces: five Hungarian stamps c.t.o. with provisional "CHUST" c.d.s. 8.XI.1944 resp. 13.XI.1944; Definitive "Soviet Star 10f. yellow (Michel no. 81) commercially used on large fragment of entire. (T)	△/ ☒	120,-
--------	---	------	-------

Kroatien

W 7630	1941/1945, a decent MNH collection in a stockbook, incl. several varieties/proofs/specialities, souvenir sheets incl. 1945 Storm Trooper (with certificate Raybaudi, stated to be a reprint/special edition with only 400 printed??), an interesting lot, to be inspected. (S)	**	500,-
7631	1943, Zagreb Stamp Exhibition, 18k.+9k. violet-black, balance of 1.520 stamps within multiples (blocks of 20, left part of sheets, no printer's mark), mint never hinged. Michel no. 115 (1520), 10.640,- €. (MS) 115	**	500,-

Kroatien - Besonderheiten

W 7632	1960s, Private issue "Flowers", set of four values in complete sheets of 50 stamps each: 5kn. (23 sheets=1150 stamps), 15kn. (22 sheets=1100 stamps), 20kn. (21 sheets=1050 stamps), 25kn. (22 sheets=1100 stamps). (S)	**	150,-
--------	---	----	-------

Liechtenstein - Vor- und Mitläufer

P 7633	1890/1912, Lot mit 14 Briefen und Karten in teils etwas unterschiedlicher Erhaltung und 10 Ganzsachen in meist sauberer Erhaltung mit besseren Stücken (T)	☒/ GA	200,-
--------	--	-------	-------

Liechtenstein*see also 7016, 7019*

W 7634	1866/1980, umfangreiche Sammlung von ca. 720 Briefen und Karten ab etwas Vorphila/Vorläufer und Schwerpunkt ab 1912, alles unter Stempelgesichtspunkten zusammengetragen und sortiert nach den einzelnen Orten, Werbestempel, PP-Stempel, fremde Entwertungen, Nachporto, bessere Frankaturen, Ganzsachen usw. Durchweg saubere Erhaltung, in acht Ringalben. (K)	☒/ GA	800,-
W 7635	1869/1955, kleine Sammlung mit 22 Belegen ab Vorphila ohne Marken, mit österr. Vor- und Mitläufern, schweiz. Portomarken in FL verwendet und FL-Nachportobelegen, alle einzeln sauber auf Blättern aufgezogen im Ordner (A)	☒/ GA	100,-
W 7636	1900/1955, Partie von fünf Briefen und Karten ab einmal Vorläufer, MiNr. 1/3 auf R-Brief, Block 2 auf R-Brief, MiNr. 332/33 auf FDC usw. (M)	☒	100,-
W 7637 •	1907/1969 Posten mit 18 Briefen und Karten, von einem Vorläuferbrief aus Schaan 1907 bis zu einer Paketkarte von 1969, dabei auch z.B. Postablagestempel "SÜKKA" auf Karte 1912, Luftpostbriefe 1930 mit allen Marken bis 1 Fr., Dienstbriefe u.a. (T)	☒	100,-
W 7638	1912/1959, Sammlung anfangs etwas Lücken und gemischt postfrisch/ungebraucht gesammelt, dabei Nr.82-89 kompl. postfrisch mit FA Rellstab, ab ca. 1935 weitgehend komplett postfrisch, inklusive Dienst- und Portomarken, im Lindner-T-Album (A)	*/ **	500,-
P 7639	1912/1959, umfangreiche Sammlung mit ca. 640 Belegen, mit Einfach-, Mehrfach- und Satzfrankaturen mit interessanten Stücken, alle einzeln sauber auf Blättern aufgezogen in 9 Ordnern (K2)	☒	800,-
W 7640	1912/1960, Posten mit 80 Briefen und Karten mit teils interessanten Frankaturen, dabei auch MK und FDC (S)	☒/ Mk/ FDC	150,-
W 7641	1912/1960, Posten mit ca. 50 Briefen, Karten und Ganzsachen, mit teils interessanten Frankaturen, dabei auch einige alte Ansichtskarten und etwas Flugpost im Safe-Briefalbum (A)	☒/ GA/ Ak	150,-
7642	1912/1965, Zusammenstellung mit u.a. MiNr. 1/3 auf Karte, MiNr. 185 postfrisch und auf Brief, MiNr. 197 postfrisch, usw. (M)	☒/ **/ Δ	80,-
P 7643	1912/1971, Sammlung in den Hauptnummern, bis auf die seltenen Zähnungen, komplett sauber gestempelt, dabei Nr. 3 yb, 82-89 und Vaduz-Block mit FA Rupp, inklusive Dienst- und Portomarken, im Lindner-Album (A)	⊙	1.200,-
W 7644	1912/1990 (ca.), Sammlungsbestand im dicken Steckbuch ab Beginn, vor allem gestempelt, bis ca. 2001. Sodann bunte Mischung mit viel postfrischem Material, dabei viele bessere Werte ex 194/1954 mit enormen Katalogwert, dazu Ganzsachen und Belege. Günstig angesetzt. (K)	**/ ☒	150,-
W 7645	1912/1990, Posten mit ca. 160 Briefen und Karten, Schwerpunkt vor 1960 mit teils interessanten Frankaturen, dabei auch Nachporto, MK und FDC (S)	☒/ Mk/ FDC	200,-
7646	1912/1995, sehr umfangreicher Dublettenposten Schwerpunkt ab 1960 mit postfrischen und gestempelten Marken alle sauber auf Steckkarten sortiert in 3 Karteikästen und 9 Kobra-Kassetten (K2)	**/ */ ⊙	100,-
P 7647	1912/2019 (ca.) schöne selbstgestaltete Sammlung. Bis auf Block 1 augenscheinlich in den Hauptnummern komplett in den frühen Ausgaben. Dazu Dienstmarken ab 1932. Später mit vielen Extras wie Ersttagsbriefen, Kleinbögen, Maximum Karten und mehr ergänzt. Enormer Katalogwert in 11 Ordnern und 4 Alben. (K3)	**/ */ ⊙/ ☒/ Mk	600,-
P 7648	1912/1955, Lot mit 12 besseren und saubereren Belegen, dabei u.a. Nr.1-3 y auf R-Brief, Wertbrief mit Jagd III, 2 Einzugsaufträgen, Brieftaubenpost, Abart "Ciechtenstein" usw. (T)	☒	300,-
7649	1912-1959, saubere Sammlung im Falzlos-Album postfrisch, ungebraucht oder gestempelt, dabei Bl. 5 auf Brief, weitere bessere Ausgaben der mittleren Preisklasse, in guter Erhaltung (A)		200,-

Lot			Start
W 7650	1912-1995 Überwiegend gestempelte Sammlung in drei dicken Alben, dabei anfangs ohne die großen Spitzen, aber mit einigen mittleren Sätzen, teils postfrisch, nach 1940 dann mit vielen Extras wie Briefen, FDCs, Maxikarten, Kleinbogen etc. (K)	⊙/ */ **/ ☒/ FDC	200,-
W 7651	1912-2020, saubere Sammlung, anfangs postfrisch, ungebraucht bzw. gebraucht, mit einigen besseren Einzelwerten und Sätzen, ab 1945 augenscheinlich vollständig postfrisch, mit der entsprechenden Nominale, in guter Erhaltung (A3)		600,-
W 7652	1912-29/1953: Lot mit 12 gebrauchten Marken und einer GA, dabei fünf Marken der 1. Ausgabe inkl. 25 Rp. ultramarin, Sätze 'Hochwasser' (1928) und 'Fürst' (1929) sowie eine Aufbrauchsganzsache 20 Rp. (von 1943) mit 5 Rp. Zusatzfrankatur (1948; LBK 26a/Z1). (Mi. ca. 1180,- €) (T)	⊙/ GA	Gebot
7653+	1917 - 2004, Sammlung im Vordruckalbum 1917-1989, ungebraucht und gestempelt mit Lücken, dazu zwei Einsteckbücher mit Dubletten und ein Ringbinder mit FDC und Maximumkarten, bitte besichtigen! (K)	*/ **/ ⊙	300,-
P 7654	1918/1959, Sammlung mit ca. 300 Belegen, alles Mischfrankaturen mit interessanten Stücken, alle einzeln sauber auf Blättern aufgezo-gen in 4 Ordnern (K)	☒/ GA	300,-
W 7655	1920, 80. Fürstengeburtstag, 50 H.-2 Kr. Madonna, spezialisierte Sammlung mit 60 Marken aller Wertstufen sowie einem Brief mit Satzfrankatur, sauber auf Albenblättern aufgezo-gen. Gezeigt werden verschiedene Farbnuancen, Druckbesonderheiten, Plattenfehler/Feldmarkmale, ungezähnt/teilgezähnt, Doppelzählung, Plattennummern. (M) 40/42	**/ */ ⊙/ ☒	120,-
W 7656	1920, 80. Fürstengeburtstag (Madonna), Spezialitätenpartie mit den ungezähnten Schwarzdrucken (einmal dünne Stelle), dto. von zerkratzten Platten (einmal Bug), ferner 50 H. und 80 H. je mit (privater) Zähnung 10. (T) zu 40/42	(*)/ *	60,-
P 7657	1920/1959, saubere Sammlung mit über 60 echt gelaufenen FDC alle einzeln sauber auf Blättern aufgezo-gen, im Ordner, Mi. ca. 7500,- (A)	FDC	500,-
W 7658	1920/1961: 17 Briefe, Postkarten, Ansichtskarten und FDCs in leicht unterschiedlicher Erhaltung. (T)	☒/ Ak/ FDC	70,-
W 7659	1921-1970er Jahre: Kleines Lot mit postfrischen und gestempelten Marken und Blocks, dabei z.B. postfrische Werte Freimarken 1921 und 1934, die 1½ Fr. von 1925 gestempelt, diverse Blocks und Kleinbogen etc. (M)	**/ */ ⊙/ ☒	100,-
W 7660	1923/1960, interessanter Posten mit 23 Briefen, Karten, Ganzsachen und Maximumkarten sowie Bl.3 u.4 und Flugpost 1934 lose sauber gestempelt (S)	☒/ GA/ Mk/ ⊙	150,-
W 7661	1924/2000, umfangreiche Sammlung mit hunderten von Belegen, dabei Etiketten-Sammlung z.B. R- u. V-Zettel, Empfangsscheine, Automatenmarken, 11 Telegramm-Formulare mit interessanten Stempeln, usw., meist alle einzeln sauber auf Blättern aufgezo-gen in 7 Ordnern und 2 Lindner-Alben (K2)	☒	100,-
W 7662	1928/1995, Posten mit über 60 Belegen mit interessanten und attraktiven Mehrfachfrankaturen (2-5fach), Schwerpunkt nach 1970 (S)	☒	80,-
W 7663	1930/1959, saubere Sammlung mit über 60 Erst- und Sonderflug-Belegen und 3 Zeppelinbelegen, mit interessanten Stücken, alle einzeln sauber auf Blättern aufgezo-gen, Mi/LBK nur Flugbewertung (ohne Frankatur) ca. 5700.-, dazu über 300 Erstflugbelege von 1960-2006 in 7 Briefalben (K)	☒/ ☒	500,-
7664	1930/2014, umfangreicher Posten mit hunderten von Belegen anfangs meist aus dem Bedarf ab ca. 1960 meist Sammlerbelege (K)	☒	100,-
W 7665	1930/1936 Kollektion von 8 Flugpost- bzw. Zeppelinbelegen, dabei kompletter Satz Flugpost 1930 auf chargiertem Brief bzw. Karte per 1. Postflug Vaduz-St. Gallen nach Breslau, Zeppelinmarken 1931 auf Zeppelinbrief bzw. zwei Karten (eine Karte mit eingedrucktem Zeppelinetikett), Postkarte 1931 von Triesenberg zur Zeppelin-Islandfahrt, Ansichtskarte zur 1. Südamerikafahrt 1931 (u.a. mit Koselmarke zu 2 Fr.) und ein FDC der Zeppelinmarken 1936. (M) 107-15, 149-50	☒	250,-
W 7666	1932/1958, Partie von sieben dekorativen Belegen, davon fünfmal Einschreiben, u.a. an "Seine hohe Durchlaucht Fürst und Fürstin Franz u. Elsa von und zu Liechtenstein in Vaduz Schloss". (T)	☒	70,-
W 7667	1941/2001, Posten mit 29 interessanten und verschiedenen Wert-Briefen mit attraktiven Frankaturen, Schwerpunkt nach 1980, nach Deutschland, Schweiz, Neuseeland und USA gelaufen (S)	☒	80,-
7668	1945/2022, komplette postfrische Sammlung in 6 Vordruckalben, dabei auch Kryptomarken, Jahrbuch 2008 u.a., teils auch noch zusätzlich gestempelt gesammelt, dazu gestempelte Teilsammlungen in Einsteckbüchern, Mi. über 8000,- (für postfrisch), Nominalwert der postgültigen Werte ca. SFR.1500,- (K2)	**/ ⊙	600,-
W 7669	1958/2013, Sammlung mit ca. 100 Internationalen schweizer Antwortscheinen ab 50 C. Londoner Muster, (ab Nr.29), alle in Liechtenstein gebraucht und alle einzeln sauber auf Blättern aufgezo-gen im Ordner (A)	☒	100,-
7670	1960/2014, sehr umfangreiche, saubere Sammlung mit ca. 2300 Belegen, meist Sammlerbelege, dabei aber auch Bedarf, alles interessante Mischfrankaturen, viele Einschreiben, auch Wertbriefe, alle einzeln sauber auf Blättern aufgezo-gen in 29 Ordnern (K5)	☒	300,-

Lot			Start
W 7671	1960/2022 sehr umfangreiche, saubere Sammlung mit geschätzten 3600 Belegen, meist Sammlerbelege, wenig Bedarf, alles interessante Einzel- Mehrfach- oder Satzfrankaturen, viele Einschreiben, auch Wertbriefe, alle einzeln sauber auf Blättern aufgezo-	☒	500,-
7672	1960/2022, umfangreiche Sammlung mit hunderten von meist postfrischen Kleinbogen Schwerpunkt vor 1990, dabei auch Chin. Tierkreiszeichen, Nominalwert der postgültigen Marken SFR. 225.-, hoher Kat.wert und enormer Anschaffungswert, zusätzlich 20 Kollektionsbogen der FL Post AG mit Nominalwert von SFr.200.-, in 5 Ordnern (K)	** / ☉	200,-
7673	1960/2023, sehr umfangreicher Dublettenposten mit tausenden von FDC teils 1-10fach in 4 Kartons (K4)	FDC	Gebot
7674	1960-1994, Sammlung postfrisch im Falzlos-Album, fast vollständig, dazu 1 Album FDC bzw. 2 Alben Maximumkarten, dazu ein kpl. Koffer unsortierter Karten sowie 3 Alben FDC Österreich (K)		100,-
7675+	1961/1997, Zwei Sammlungen: einmal gestempelt ab Anfang bis 1997 in zwei Safe-Dual-Alben und gestempelte Viererblocks 1960-1990 (1960 bis 1966 auch postfrisch) in drei Lindner-Falzlos-Alben (K)	* / ** / ☉ / ☒	400,-
7676	1964/2022, umfangreiche Sammlung mit über 230 meist Sammlerbelegen mit attraktiven Einzel- und Mischfrankaturen, dabei auch Automatenmarken und Ganzsachen, zusätzlich noch Maximumkarten, Postmuseumskarten und Weihnachts-Karten der PWZ-Stelle (K)	☒ / GA / FDC	Gebot
7677	1968/2023, umfangreiche Sammlung der offiziellen Ausstellungs-Sonderumschläge mit Nr. 1- 4 komplett bis 2023, Mi. ca. 2300.-, mit Dubletten, dazu Postmuseumskarten und Glückwunschkarten der Verkaufsstelle (K2)	☒	100,-
7678	1978/2022, Sammlung amtlicher Maximumkarten ab Nr.1 komplett mit vielen Dubletten dabei Nr.1-3 mehrfach vorhanden, zusätzlich auch einige private MK, hoher Anschaffungswert (K2)	Mk	100,-
W 7679	1980/1995 Saubere, postfrische Sammlung im Vordruckalbum, ergänzt durch viele Kleinbogen. (A)	**	Gebot

Liechtenstein - Dienstmarken

W 7680	1930/2014, saubere Sammlung mit über 400 Dienstbelegen teils MiF Dienstmarken/Freimarken, teils nur mit Freimarken frankiert, pauschalfrankierte, dabei viele Belege auch von der Verschließstelle/Postwertzeichenstelle Vaduz alle einzeln sauber auf Blättern aufgezo-	☒	200,-
W 7681	1932/1935, sauberes Lot Dienstmarken-Kosel aus Nr.1-9 auf 17 Dienstbriefen, dabei viele R-Briefe, Mi. ca. 1500.- (T)	☒	150,-
W 7682	1932/1991, Posten mit über 70 Dienstbriefen mit interessanten Stücken, dabei auch etwas Flugpost (S)	☒	100,-
P 7683	1932/49, saubere Sammlung mit ca. 100 Dienstbelegen ab Nr.1-34 mit interessanten EF, MeF und MiF, alle einzeln sauber auf Blättern aufgezo-	☒	300,-
W 7684	1933/1952 sauberes Lot Dienstmarken aus Mi.-Nr.2-27 auf 8 Dienstbriefen mit interessanten Frankaturen, dabei auch Wertbrief, sowie Plattenfehler und Brief mit Franco-Zettel IV (T)	☒	150,-
W 7685	1950/1991, saubere Sammlung mit über 200 Dienstbelegen ab Nr.35 Ausgabe Fürstenkrone mit interessanten EF, MeF und MiF, alle einzeln sauber auf Blättern aufgezo-	☒	150,-

Liechtenstein - Portomarken

W 7686	1928/1937, Lot mit 19 unfrankierten Belegen mit verschiedenen Nachportomarken Ziffer im Band aus Mi.-Nr.13-20, dabei u.a. 7x 40 Rp. und 2x 50 Rp. (T)	☒	150,-
W 7687	1928/1938, Lot mit 25 unterfrankierten Belegen aus dem Dt.Reich nach Liechtenstein gelaufen nachtaxiert mit Nachportomarken aus 5-30 Rp. Ziffer mit Band (T)	☒	150,-
W 7688	1928/1938, Portomarken II, Ziffer im Band 5 - 50 Rp. auf 25 unterfrankierten Bedarfsbelegen aus dem Deutschen Reich nach Liechtenstein gelaufen (T)	☒ / GA	150,-
W 7689	1928/1939, Lot mit 24 unterfrankierten Belegen innerhalb Liechtenstein gelaufen, nachtaxiert mit Nachportomarken aus 5-40 Rp. Ziffer mit Band, dabei auch Dienstpost (T)	☒	150,-
W 7690	1928/1939, Portomarken II, 5-40 Rp. Ziffer im Band auf 14 unterfrankierten Belegen meist mit FL-Frankatur,, dabei auch 2x mit PF" verstümmeltes P", teils leichte Mängel (T)	☒	100,-
W 7691	1928/1953, Lot mit 16 unterfrankierten Belegen aus dem Ausland u.a. Indien, USA, Schweden, Ungarn usw. nach Liechtenstein gelaufen und dort mit Nachportomarken Ziffer I und Ziffer II nachtaxiert, dabei auch 10 Rp. Skifahrer als Nachportomarke mit Abart" Cichtenstein" (T)	☒	150,-
W 7692	1928/1954, Lot mit 18 unterfrankierten Belegen innerhalb Liechtenstein gelaufen, nachtaxiert mit Nachportomarken aus 5- 40 Rp. Ziffer mit Band und 6 unterfrankierten Belegen aus Deutschland nachtaxiert mit 5-20 Rp. Ziffer mit Posthorn (T)	☒	150,-
W 7693	1929/1938, Lot mit 16 unterfrankierten Belegen aus der Österreich nach Liechtenstein gelaufen nachtaxiert mit Nachportomarken aus 5- 40 Rp. Ziffer mit Band, dabei 2x mit Stempel "RL" (T)	☒	150,-
W 7694	1929/1940, Lot mit 16 unterfrankierten Belegen aus der Schweiz nach Liechtenstein gelaufen nachtaxiert mit Nachportomarken aus 5- 40 Rp. Ziffer mit Band (T)	☒	150,-
W 7695	1938, Nachportomarken Ziffer im Band, 7x 5 Rp. auf 7 unterfrankierten "Sonntag"-Drucksache-Karten mit Dt.Reich-Frankaturen mit 2 verschiedenen Bodensee-Schiffspost-Stempeln nach Vaduz (T)	☒	80,-

Lot			Start
W 7696	1940/1941, Lot mit 10 unterfrankierten Belegen meist aus der Schweiz nach Liechtenstein gelaufen mit seltener MiF der Nachportoausgaben Ziffer I mit Ziffer II, dabei auch 1 Zensur-Brief (T)	☒	150,-
W 7697	1940/1953, Portomarken III, Ziffer mit Posthorn 5 - 50 Rp. auf 17 unterfrankierten sauberen Belegen aus der Schweiz nach Liechtenstein gelaufen (T)	☒	100,-
W 7698	1940/1955, Lot mit 26 unterfrankierten Belegen aus der Schweiz nach Liechtenstein gelaufen, nachtaxiert mit Nachportomarken aus 5- 50 Rp. Ziffer mit Posthorn, dabei viele Sammlerbelege (T)	☒	100,-
W 7699	1941/1954, Lot mit 18 unfrankierten Belegen meist aus der Schweiz nach Liechtenstein gelaufen, nachtaxiert mit Nachportomarken aus 5- 40 Rp. Ziffer mit Posthorn (T)	☒	100,-
W 7700	1942/1955, Lot mit 39 unterfrankierten Belegen innerhalb Liechtenstein gelaufen, nachtaxiert mit Nachportomarken aus 5-40 Rp. Ziffer mit Posthorn, dabei viele Sammlerbelege (S)	☒	100,-
W 7701	1946/1948, Lot mit 6 unterfrankierten meist Eil- bzw. R-Eil-Briefen aus Campione nach Liechtenstein, dort mit 10 Rp (4x), 40 Rp.(4x) 50 Rp. (3x) Ziffer mit Posthorn nachtaxiert, sowie 2 unterfrankierte Briefe aus Liechtenstein in Campione nachtaxiert (T)	☒	200,-
W 7702	1946/1955, Portomarken III, Ziffer mit Posthorn 5,15,20,30, 50 Rp. auf 9 unterfrankierten Belegen aus Frankreich, Großbritannien, Italien, Luxemburg, Österreich, Saarland nach Liechtenstein gelaufen (T)	☒	80,-

Liechtenstein - Ganzsachen

see also 11046

W 7703	1892/1984, umfangreiche Sammlung von ca. 550 Ganzsachen ab ein wenig Vorläufer, meist ungebraucht/blanko gestempelt, mit insbesondere gutem Teil frühe Ausgaben bis 40er-/50er-Jahre incl. Bildganzsachen mit etlichen kleinauflagigen Stücken. (K)	GA	650,-
P 7704	1912/2022, saubere gestempelte GA-Sammlung in den Nummern weitgehend komplett, verschiedene Bilder teilweise fehlend, mit vielen besseren Ausgaben, einzeln sauber auf Blättern aufgezogen, dabei auch noch einige Dubletten und GA mit privaten Zudrucken, Kat.wert bis zur Ausgabe 1958 gerechnet ca. Mi. 5600.-, in 4 Ordnern (K)	GA/ ☉	500,-
7705	1912/2022, saubere postfrische GA-Sammlung, mit vielen besseren Ausgaben u.a. P10, P12 u. P16 mit allen Bildern komplett, alles einzeln sauber auf Blättern aufgezogen, dabei auch noch viele Dubletten diese teils auch gestempelt, Kat.wert bis zur Ausgabe 1958 gerechnet ca. Mi. 3300.-, in 3 Ordnern und 1 Schachtel (K)	GA/ **/ ☉	200,-
W 7706	1921/1990, Posten mit über 50 meist gebrauchten Ganzsachen mit einigen interessanten Stücken (S)	GA	150,-
P 7707	1959-1993 Kollektion von 35 Internationalen Antwortscheinen (IAS/IRC), ungebraucht bzw. mit Datumstempel verschiedener Orte, von diversen Typen "London" bis zu solchen der Type "Lausanne" (Genaue Liste ist beigefügt.) (T)	GA	300,-

Liechtenstein - Stempel

W 7708	1930/2023, saubere Sammlung der Sonderstempel der verschiedenen Postämter von Balzers bis Vaduz und der Postwertzeichenstelle Vaduz, geschätzt 400 Belege alle einzeln sauber auf Blättern aufgezogen, in 5 Ordnern (K)	☒/ GA	150,-
W 7709	1932/2020, saubere Sammlung mit Belegen mit Aushilfsstempeln, Rollstempeln, Tax-Stempeln, PP-Stempeln und PP-Eindrucken alle einzeln sauber auf Blättern aufgezogen, in 3 Ordnern und mit Dubletten in 1 Schachtel (K)	☒	100,-
W 7710	1950 ab, sehr umfangreiche Sammlung mit hunderten Belegen mit Absenderfreistempeln und Freistempelmarken ab Nr. 176 in 8 Ordnern alle einzeln sauber auf Blättern aufgezogen und mit Dubletten in 3 Schachteln. Der Sammler war Autor des Absenderfreistempel-Kapitels im Handbuch des Rings der Liechtensteinsammler (RLS) (K2)	☒	100,-
W 7711	1953/1958, Lot mit 14 verschiedenen "World Shoppers Club"-Ansichtskarten mit 10 Rp. Frankaturen und Maschinenstempeln meist nach USA (T)	☒	Gebot
7712	1976/2023, sehr umfangreiche Sammlung mit hunderten Belegen mit Werbeflaggenstempeln von VADUZ, SCHAAN und TRIESENBERG in 16 Ordnern alle einzeln sauber auf Blättern aufgezogen und mit Dubletten in 1 Schachtel, der Sammler war Mit-Autor des Werbeflaggenstempel-Kapitels im Handbuch des Rings der Liechtensteinsammler (RLS) (K4)	☒	200,-
W 7713	Umfangreiche Sammlung vom Anfang bis heute mit hunderten Belegen mit den verschiedenen Poststempeln der Liechtensteiner Postorte von BALZERS bis VADUZ, sauber einzeln auf Blätter aufgezogen, in 4 Ordnern (K)	☒/ GA/ FDC/ Mk	200,-

Litauen - Ganzsachen

P 7714	1938-40 Postal stationery picture cards: Collection of 61 cards of the various 'Flowers' and 'Iron wolf' issues, mostly different pictures on mint and/or used cards including reply cards, find various European destinations, censored mail, mail to camps like Stalag XIIB and XXB, a range of Lithuanian postmarks, censor marks etc. (M)	GA	300,-
--------	---	----	-------

Luxemburg

W 7715	1860's-1980's Several better sets and souvenir sheets mint, for ex. 'Children's Aid' 1932 and 1933, two examples of 1949 'Jubilee' souvenir sheet and others, also few stamps of early issues, and a part collection 1966-81 in a binder. (K)	**/ */ ☉	100,-
W 7716	1865/1996 (ca.), very nice accumulation with duplets in a stockbook, mostly used. Main part on stockcards mostly MNH sets with many better issues and souvenir sheets of the 1940s and 1950s. Very high catalogue value. (K)	**/ ☉/ ☒	150,-
W 7717	1867/2018, comprehensive mint stock/balance in two albums, from some Coat of Arms/Allegory, charity sets, quite good section German occupation WWII, etc. (A2)	**/ *	200,-
W 7718	1875/2010, collection of 225 covers including international mail, FDCs, registered mail, etc., partially with faults. (S)	☒/ GA	90,-
P 7719	1900/1980 (ca.), collection of approx. 550 ppc, main value up to 1950s, predominantly topographic cards, all in nice diversity incl. smaller towns, lithographic cards, street scenes, details, etc. Rarely seen in that detail and volume. (K)	Ak	1.500,-
W 7720	1920/2010 (ca.), holding of 2.000+ covers/cards, comprising commercial mail, f.d.c., ppc, great range of postmarks, etc. Main value in post-war period, surely a promising lot, careful viewing advised. (K2)	☒/ FDC/ Ak	200,-
W 7721	1921/1995, mainly MNH stock neatly sorted in two albums, from some 1930s/1940s issues (blocks of four) and main value in post-war period, incl. charity sets, War Orphans, etc. (A2)	**/ *	400,-
W 7722	1922 - 1933 (approx.), lot of 9 covers with set frankings, mostly cancelled on the last day of validity "30.9.40", plus a blank cover with 13 postage due stamps, cancelled with the same date, covers partly slightly stained. (T) <i>1922 - 1933 (ca.), Posten von 9 Briefen mit Satzfrankaturen, zumeist am letzten Gültigkeitstag "30.9.40" gestempelt, dazu ein Blankobrief mit 13 Portomarken, entwertet mit gleichem Datum, Briefe teils gering fleckig. (T)</i>	☒	60,-
W 7723	1923/1995, mint assortment of mini sheets incl. 1923 Princess souvenir sheet mint never hinged. (M)	**/ *	300,-
W 7724	1937/1941, nette Partie von neun Belegen aus philatelistischer Korrespondenz nach Deutschland, dabei Caritas 1936 als Satzfrankatur mit beiliegendem Briefinhalt "Es ist sehr schwierig, luxemburgische Caritasmarken zu bekommen. In der Post sind sie immer schnell vergriffen. Außerdem werden sie in Massen vom Ausland aufgekauft...", weiterhin Dt.Besetzung WKII mit attraktiven Frankaturen, auch Ganzsachen. (T)	☒/ GA	60,-
W 7725	1946/1963, lot of 20 covers/cards, mainly commercial mail to Germany, nice range of frankings, especially commemorative stamps! (T)	☒/ GA	80,-

Luxemburg - Ganzsachen

W 7726	1874/2012, balance of approx. 180 mainly unused stationeries (cards, double cards, envelopes), well sorted from a good section early issues. (S)	GA	120,-
W 7727	1885/1916, lot of seven used stationery cards, all with message: six uprated cards to Belgium in various combinations incl. two double cards P51; one card used to Buenos Aires. (T)	GA	80,-
P 7728	1927/1931, Pictorial Cards "Coat of Arms", collection of 108 different cards, one card uprated and commercially used, others unused, comprising only COMPLETE SETS: P84 (9 cards, complete set), P85 (9), P86 (9), P88 (9), P90 (12), P91 (12), P92 (12), P94 (12), P98a (12), P98b (12). (S) P84/P98 ex	GA	250,-
P 7729	1927-1945 Bildganzsachen: Spezialsammlung von etwa 490 Karten und Kartenbriefen mit verschiedenen Bildern ungebraucht und/oder gebraucht, beginnend mit 7 verschiedenen Probekarten 1927 (ohne Wertstempel), dabei auch bessere Destinationen, Zusatzfrankaturen, Nachporto etc. (K) ex P84/P121, K1-K2	GA	500,-
P 7730	1931/1944, Pictorial Cards/Letter Cards "Charlotte", assortment of 120 unused stationeries: P106 (10, complete set), P107 (6, complete set), P108 (10, complete set), P109 (1), P112 (19, incl. complete set), P113 (16), P114 (19, complete set), P115 (19, complete set), P120b (6), K1 (6, complete set), K2 (8). (S) P106/P120 ex	GA	200,-
W 7731	1976/1983, assortment of 64 commercially used postcards "Charlotte" and "Jean", all sent to Germany and mainly uprated with various combinations and rates. (T)	GA	70,-

Luxemburg - Stempel

W 7732	1874/2000 (ca.), collection/balance of approx. 780 covers/cards, almost exclusively post-war period and mainly modern, partly sorted to towns with great diversity, special event and slogan marks, meter marks, machine labels, etc. (K)	☒	200,-
P 7733	1875-1900 (ca.), Stempel-Sammlung "Gross-Gold" hervorragend beschriftet und aufgezogen auf Albenblättern, fast alles Belege, u.a. Ganzsachenkarten, Korrespondenzkarten, Postkarten, R-Belege etc., in dieser Reichhaltigkeit kaum mal angeboten, für den fortgeschrittenen Spezial-Sammler - solche Objekte werden kaum mal angeboten (K)	☒/ GA/ △/ ☉	4.000,-

P 7734	1947-1970 (ca.), Stempel-Sammlung in 3 Luxusalben, vorbildlich wie Ausstellungssammlung aufgezogen mit Stempelform Type 53 von Arsdorf bis Wormeldange, auf Briefstücken bzw. Briefen, in dieser Form selten mal angeboten. Um Interessenten einen Einblick zu gewähren, sind die ersten 6 Seiten im Internet abgebildet. (A3)	△/ ☒	1.000,-
Malta			
W 7735	1964/1995 Collection & stock of blocks of four and souvenir sheets in a big stockbook, obviously near to complete and fine unmounted mint. (A)	**	140,-
Monaco			
7736	1885/1985 (ca.), accumulation in a stockbook and on stockcards as well as some covers. High catalogue value. (S)	☉/ **/ ☒	100,-
W 7737	1982/1991 (approx.), unusual selection of eight imperforate sheets, uncut by the printer, mint never hinged. (M)	**	300,-
Monaco - Ganzsachen			
7738	1880/1920 (approx.), dealers stock of mint postal stationery with post cards, envelopes and Wrappers. Around 1500 items Monaco and 500-600 France. (K2)	GA	750,-
P 7739	1886/1980 (ca.), assortment of approx. 70 mainly unused stationeries with cards, double cards, letter cards, envelopes, wrappers and air letter sheets, with main value in a strong section Charles, Albert and Louis issues, e.g. P12/P18 incl. P17a/b, K13I/II, etc. Michel cat.value more than 2.100,- €. (S)	GA	400,-
Montenegro - Ganzsachen			
7740	1890/1913 (approx.), 1500-1800 mint postal stationery like post cards, envelopes, card letters, wrappers. (K2)	GA	800,-
7741	1890/1913 (approx.), 2500-3000 mint postal stationery like post cards, envelopes, (unfolded) card letters, wrappers. Untouched for decades. (K3)	GA	1.000,-
W 7742	1893/1901, assortment of approx. 50 used and unused stationeries "Prince Nikolaus", comprising cards incl. reply cards, envelopes and letter cards. Interesting lot from an ancient estate, offered completely untouched! (S)	GA	150,-
Niederlande			
<i>see also 6916, 11476, 11550</i>			
W 7743 +	1852 - 1983, used and unused collection on sheets and mint 1966 - 1981 on lighthouse-forms with gaps in a binder, high catalogue value! (A) <i>1852 - 1983, Gestempelte und ungebrauchte Sammlung auf Blättern und postfrisch 1966 - 1981 auf Leuchtturm-Vordrucken mit Lücken in einem Klemmbinder, hoher Katalogwert! (A)</i>	* / ** / ☉	240,-
W 7744	1852/1913, used and mint collection on album pages, showing a nice section classic period from 1st issue incl. all denominations, 1867-1870 issue up to high values, Wilhemina incl. 1896 5gld., 1913 Centenary set, etc. (M)	☉ / * / (*)	1.000,-
W 7745	1877/1957, Netherlands/colonies, holding of approx. 140 covers/cards/stationeries/ppc with plenty of interesting material, some better f.d.c., nice section advertisement covers/cards, good part airmails incl. special flights etc. Nice lot of postal history! (S)	☒ / GA / Ak	400,-
W 7746	1906/1984, assortment of approx. 82 covers/cards, comprising e.g. attractive frankings of commemoratives/charity sets, registered, express and insured mail, parcel depatch forms, stationeries, high denominations like 1946 1gld. on commercial cover, etc. (S)	☒ / GA	250,-
W 7747	1929/1980, METER MARKS, assortment of approx. 195 commercial covers/cards, showing a nice range of meters/rates/combinations. (S)	☒	200,-
7748	1964/2000 (ca.), extensive accumulation in two big boxes with plenty of material on old pages and in stockbooks as well as some covers, a stock in envelopes etc. Additionally 13 used, empty text-form albums of various manufacturers. (K2)	☉ / ** / ☒	120,-
Niederlande - Ganzsachen			
P 7749	1880/2000 (ca.), comprehensive balance of approx. 780 used and unused stationeries with main value very clearly up to 1940s, well sorted throughout incl. cards incl. strong section pictorial cards, wrappers, envelopes, letter cards, air letter sheets, etc. (K)	GA	600,-
W 7750	1899-1946 - postal stationery picture postcards: Collection of more than 350 pieces, used and unused, sorted and inscribed by catalogue numbers and motifs. Also includes varieties, censored mail and better cards etc. Rarely offered in this comprehensiveness. (K)	GA	250,-
P 7751	1900/2010 (ca.), assortment of approx. 134 unused/used stationeries with cards, letter cards and envelopes, also some Dutch Indies, pictorial card P226 set of 24, etc. (S)	GA	200,-
W 7752	1946, "WINDMILLS", Pictorial Card 5 on 7½c. red, complete set of 24 views, all used from related town (of pictured mill) in July/August 1946 to Haastrecht. (T) P226b (24)	GA	100,-

Lot			Start
W 7753	1947/1986, collection of approx. 65 air letter sheets, mainly unused/c.t.o., some used incl. uprated pieces, also nice part early issues, in addition two pieces UNTEA. (S)	GA	80,-
Norwegen			
W 7754	1850/1925, assortment of 44 covers/cards, from a few stampless letters, 1914 Constitution 5ö. green horizontal strip of four multiple franking on cover to Germany, nice range of 1920 commercial mail bearing "Posthorn" definitives incl. parcel despatch forms, etc. (T)	✉	80,-
W 7755	1855/1910, a decent mainly used collection on album pages, comprising two stamps of 1855 4sk. blue (grid and numeral "97"), 1856-1857 King Oscar all denominations, 1863 and 1867 Lion issues all denominations each, Posthorn Skilling and Öre currency incl. 1884 12ö. green, 1888 2ö. on 12ö. bistre showing mutilated surcharge, etc. (M)	☉/ */ (*)	800,-
P 7756	1855/1968 (approx.), clean, used collection starting with 2x of the 1855 4 Sk blue, one of them with good, the other with extremely good margins. A few gaps in the beginning but obviously complete for the later years. (A)	☉	300,-
W 7757	1903/1946 Two postal stationery cards and seven covers including uprated p/s card to Italy (1903), p/s letter card to Alsace (1912), six covers to Berlin, Germany (two registered) and 1946 airmail cover to the U.S.A. (T)	✉/ GA	70,-
W 7758	1927/1977, METER MARKS, assortment of approx. 117 commercial covers mainly to Germany, showing a nice range of meters/rates/combinations incl. airmail, registered, printed matter. (S)	✉	120,-
Norwegen - Automatenmarken			
W 7759	1979/1983, specialised collection of approx. 214 covers/cards, bearing frankings of 1st and 2nd issue (also some postage meters) with lovely focus on 1st issue "1"- "5". In addition approx. 23 complete MNH sets of 1st issue. Rarely seen in that detail and volume. (S)	✉/ **	240,-
Norwegen - Ganzsachen			
W 7760	1872/2002, balance of approx. 254 (mainly unused) stationeries, comprising approx. 40 envelopes/letter cards, approx. 150 postal cards, approx. 27 postal cards for official mail, and approx. 37 air letter sheets; all well sorted throughout. (S)	GA	200,-
W 7761	1877/1903, group of four commercially used stationery cards, incl. 3sk. carmine used to Hamburg/Germany with Horseshoe arrival mark alongside (toning), 1903 cards 3ö. orange with several redirections and 4ö. postage due, etc. (T)	GA	100,-
P 7762	1881/1905, lot of 15 commercially used stationery cards with comprehensive message each, incl. uprated, double card P37 to USA, etc. (T)	GA	150,-
P 7763	1956-2017 Collection of 29 Intern. Reply Coupons, mint and/or with datestamp, from London types to modern. (Detailed listing attached.) (T)	GA	250,-
Österreich - Vorphila			
W 7764	1700-1850 (ca.), Album mit 36 Belegen, dabei frühe, meist mit Inhalt, dabei Schnörkelbrief 17. Jahrhundert etc. (A)		200,-
W 7765	1747-1860er: Kollektion von 26 Dokumenten, meist mit Siegeln und/oder Gebührenstempeln, zwei mit Gebührenmarken, dabei Taufscheine, Rechnungen, markenlose Briefe u.a. Dazu ein Taufregistrauszug aus Württemberg. (A)	✉	150,-
W 7766	1772/1848, Partie von neun Transitbriefen, meist nach Deutschland, dabei "D.AUSTRICHE" 1772, "Von Botzen" in rot 1784, "V.Landeck" 1829, blauer L2 "Feldkirch"+roter L2 "Franco Grenze" 1842, usw. (T)	✉	80,-
W 7767	1825/1846, saubere Sammlungspartie von sechs Vorphilabriefen, dabei GRATZ (Müller 445e), LINZ eingeschrieben (Müller 1826a), PATERNION 18.JUL (Müller 1095aa), WIMPASSING (Müller 1710a), GROSSHÖFLEIN (Müller 459b). (M)	✉	120,-
Österreich <i>see also 7276</i>			
W 7768	1584/1785, Zusammenstellung von 21 Belegen, alles frühe Daten, mit teils geschichtlichen sehr interessanten Hintergrund, dabei Cito-Briefe, Auslandsbelege, Schuldverschreibungen, Portobefreiung, Fuhrmannsbriefe, dabei ins Ausland etc., dazu umfangreiches Dokumentationsmaterial, für den Spezial-Sammler! (K)	✉	1.000,-
7769	1700/1842, Zusammenstellung von 12 Transitbriefen von Prag nach Belgien, dabei frühe Belege, mit Stempeln und Taxen, Forwardedbriefe etc., teils kenntnisreich beschriftet, für den Spezial-Sammler! (M)	✉	Gebot
P 7770	1820/2005 (ca.), umfangreicher Bestand von fast 700 Briefen, Karten, Ganzsachen und Ansichtskarten, teils ab Kaiserreich und Schwerpunkt ab 1945, eine bunte und vielseitige Mischung mit zahlreichen interessanten Stücken. Fundgrube! (K)	✉/ GA/ Ak	250,-

P 7771	1846/1931, umfangreicher Posten von ca. 110 frankierten und markenlosen Briefen sowie Ganzsachen, teils mit Zusatzfrankaturen, dabei u.a. MiNr 1Ya als Einzelfrankatur, sign. Engel BPP, Lombardei & Venetien MiNr. 1b als EF auf Drucksache, signiert Bühler, eine Steuermarke zu 15 Centimes als Freimarke verwendet, dazu eine ordentliche Stempelvielfalt, R-Belege und frankierte Paketkarten. (S)	☒/ GA	500,-
W 7772	1850/1858, gestempelte Sammlungspartie von 195 Marken der ersten Ausgabe, alles ungesichtet auf Stempel, Farben, Typen, Plattenfehler, etc. (M)	☉/ △	250,-
W 7773	1850/1889, Spezialsammlung von 32 Belegen "Nachtaxierungen", dabei auch ein Vorläufer, 21 Inlandsbriefe sowie 11 Briefe von und in das Ausland, dabei unfrankierte Belege, fehlende Gewichtsstufen, fehlende Entfernungsvermerke, Taxstempel etc., eine interessante Zusammenstellung für den Spezial-Sammler, dazu umfangreiche Dokumentationsmaterial (S)	☒	900,-
P 7774	1850/1919, umfangreicher Posten Briefe und Ganzsachen, überwiegend mit klassischen Ausgaben frankiert, dazu etwas Vorphilatelie, bessere Frankaturen und Entwertungen, gute Poststufen und etwas Lombardei/Venetien mit guten Stempeln und Frankaturen, insg. über 150 Belege. (S)	☒/ GA	1.100,-
P 7775	1850/1922, Komplette Sammlung ungebraucht/ postfrisch und gestempelt in einem kleinen Einsteckbuch und auf Steckkarte, MiNr. 7-9 Neudruck, mit 5 mal 5 Kr. Fiskalmarken 1870 und 1871, 1 Fl und 50 Kr auf Briefstück und Zeitungsstempel - Marken von 1858 und 1890 sowie 6 Correspondenzkarten (MiEn.A.d.E. 8.000,-). (S) 1-432	* / ** / ☉	1.100,-
W 7776	1850/1970 (ca.), bunter, nach Kronländern sortierter Bestand von Briefen, Ganzsachen und Ansichtskarten, mit Einschreiben, Bahnpost, Auslandspost, besseren Stempeln kleinerer Orte u.a.. (K)		500,-
W 7777	1850/1985, Posten mit Teil- bzw. Restsammlungen mit Dubletten von alt bis neu, sowie kompl. gest. Sammlung 1945-85 mit u.a. Grazer-Aufdruck und Renner ungezähnt, meist gebraucht, mit vielen kompletten Ausgaben in 7 Alben (K)	☉ / * / **	300,-
7778	1850/1990 (ca.), umfangreicher Nachlass in zwei großen Kartons. Viel Material in 14 Vordruckalben und Steckbüchern sowie zahllosen Tüten, oft original von der Versandstelle. Ein Album Vorkrieg ab Klassik, sonst Nachkrieg. Dazu Unmengen Belege und FDC lose und in Briefalben. Fundgrube für geduldige Sucher (K2)	☉ / ** / * / ☒ / FDC	200,-
7779	1850/2000 (ca.), Fundgrube im Steckbuch ab der Klassik, bessere Werte der Zwischenkriegs- und Nachkriegszeit auf Blättern und Steckkarten, Lagerbuch moderne Ausgaben und einiges mehr im Karton. Dazu hunderte alte Ganzsachen, Belege und moderne Bedarfspost. (K)	☉ / **	200,-
W 7780	1850/2003, Sammlung und Dubletten mit Schwerpunkt 1919/1937, vorwiegend Dauerserien/ Porto/Militär, detaillierte Aufstellung anbei (Michel 2019 n. A. d. E. ca. €5700) (A)	** / * / ☉	200,-
W 7781	1850/60, umfangreicher Briefposten der klassischen Ausgaben, dabei bessere Einzel- und Mehrfachfrankaturen, u.a. EF der MiNr. 10 sowie MeF der MiNr. 13, 16 und 22, dazu gute Abstempelungen und ein Einschreibbrief, insg. ca. 100 Belege. (S)	☒	700,-
W 7782	1850-1907, Sammlung im Steckbuch, meist mehrfach gesammelt, u.a. Nr. 1 (3), 2 (6) sowie Brief, 10, 11, 16b ungebraucht ohne Gummi Foto-Befund Babor, 17b gestempelt, gepr. W. Engel BPP, teils in unterschiedlicher Erhaltung (A)		350,-
P 7783	1850-1937, Sammlung im Falzlos-Album, sehr gepflegt und in guter Erhaltung, u.a. Nr. 1-5 (2), Nr. 161-177, ab Republik mit augenscheinlich allen guten Ausgaben postfrisch inkl. Wipa- Einzelmarke sowie Faserpapier, Wipa-Block mit Schutzumschlag und Attest Rupp "einwandfrei", Dollfuss, dazu Porto ebenfalls mit den guten Sätzen, ein empfehlenswertes Objekt (A)	☉ / * / **	3.000,-
P 7784	1850-1996, umfangreiche Sammlung vorw. gestempelt, einiges auch postfrisch bzw. ungebraucht, mit einer Fülle von guten Ausgaben, u.a. Rotary, FIS, Dollfuß etc., meist in guter Erhaltung, hoher Katalogwert (A2)		500,-
W 7785	1850er-1970er Jahre ca.: Rund 260 Briefe, Postkarten, Ganzsachen und Ansichtskarten aller Art, in etwas unterschiedlicher Erhaltung. (S)	GA/ ☒/ Ak	100,-
7786	Ab 1850 (ca.), Zusammenstellung von 8 prachtvollen Briefen der ersten Ausgabe mit Abstempelungen von Prag inkl. Briefsammlungen, ein Beleg mit Foto-Attest Babor, bessere bzw. mittlere Stempel (T)	☒	Gebot
7787	1851/1865, Lot von 3 markenlosen Auslandsbriefen, 1851 von Reichenau nach Perna, 1860 aus der Ukraine nach Brody Prag Klentsch, Stempel "RUSSLAND" sowie 1865 von Litauen nach Prag "AUS RUSSLAND" (T)	☒	Gebot
P 7788	1851/1985, schöne Teil-Sammlungen in 4 Alben, dazu zahlreiche ehemalige Auktionslose, Steckkarten und Tüten ab den Klassikwerten mit vielen besseren Ausgaben u.a. ANK 175-177 in gestempelter Kabinetterhaltung, vielen kompletten Sätzen der 20, 30 und 40er Jahre wie Flugpostausgaben, Rotary, FIS, Maler, Katholikentag, Wiener- und Grazer-Aufdruck usw., dazu etwas Lombardei & Venetien, Feldpost, einige Belege, Dubletten und etwas modernes Material. Wir empfehlen eine Besichtigung! (K)	** / ☉ / * / ☒	2.800,-
W 7789	1852/1895, Lot von 8 unfrankierten Belegen "Ex Offo Briefe", dabei zwei gebührenfreie gedruckte Belege, für den Spezial-Sammler! (T)	☒	110,-

Lot			Start
W 7790	1852/1986, Lot mit über 40 Briefen, Karten und Ganzsachen mit interessanten Stücken, dabei Privatganzsachen, Zensur, Flugpost, Österr.Gebiete usw. (S)	☒/ GA	100,-
P 7791	1856/1915 ca., interessantes Konvolut mit über 20 meist frankierten Belegen im Briefalbum, dabei bessere Stempel, u.a. HORZOWITZ auf Brief mit MiNr.3, diverse Fingerhutstempel, 10 Kr blau der 1867er Ausgabe auf Brief von Wien nach Constantinopel, ein frankierter Geldbrief in die Schweiz und weitere Besonderheiten. (A)	☒/ GA	120,-
W 7792	1860/2017 (ca.), Bestand in 16 Vordruck- und Briefalben bzw. Steckbüchern, ab den frühen Ausgaben bis in die Eurozeit, überwiegend gestempelt. Dazu zahlreiche Belege. Fundgrube! (K2)	☉/ **/ FDC/ ☒	100,-
P 7793	1860/2017 (ca.), Partie von ca. 60 Belegen, dabei interessante Stempel, Destinationen, eingehende Post, (Privat-)Ganzsachen, Luftpost, Zensur, usw. (S)	☒/ GA	400,-
7794	1861 - 1918, Posten von etwa 100 Briefen und Karten, dabei Ansichtskarten, (auch Prägekarten), R-Briefe, Zensuren, diverse Destinationen, Feldpost, hohe Frankaturen, Paketkarten, Österreichische Post in der Levante usw., bitte besichtigen! (S)	GA/ ☒/ Ak	200,-
W 7795	1861/1876, Partie von elf Briefen und Karten mit Frankaturen Wappen und Franz Josef, dabei Ortsbriefe, Fingerhutstempel "LUSSINPICCOLO", etc. (T)	☒	160,-
W 7796	1862/1953, vielseitige kleine Sammlung von 44 Briefen und Karten, dabei Ganzsachen incl. Privat-GA und Zusatzfrankaturen, Verwendungsformen, Zensur, Vignetten, bessere Frankaturen usw. (S)	☒/ GA	250,-
7797	1863/1884, Lot von 8 Belegen "Aufgaberecepissen" zu recommandsierten Briefen, alle unfrankiert, dabei Beleg von Prag nach Stein in Bayern über einen sehr schweren eingeschriebenen Brief (T)	☒	60,-
W 7798	1870/1930 (ca.), Schönstempelpartie mit ca. 515 Marken, alle mit klaren, oftmals zentrischen Entwertungen, teils nach den Kronländern sortiert, auch Fingerhutstempel. Nettes Spezialisten-Angebot! (M)	☉/ Δ	250,-
7799	1870/1990 (ca.), kleiner Karton mit Belegen von alt bis modern, bunte Mischung von bestimmt an die 500 Briefen, Karten und Ganzsachen, weiterhin auch sind auch einige Quittungen und Rechnungen enthalten. Erhaltung wie üblich recht unterschiedlich. Stöberposten! (K)	☒	100,-
W 7800	1870/2000, Posten mit hunderten von Briefen, Karten und Ganzsachen, teils Bedarfs- teils Sammlerbelege, dabei interessante Zensuren/Doppelzensuren, Ostmark, Nachporto, Ballonpost, Privatganzsachen uvm. (K)	☒/ GA/ FDC	150,-
7801	1871/1874, Lot von 4 nicht frankierten Nachfrageschreiben betr. verschiedener Anlässe meist ab Prag nach Wien bzw. Leitmeritz bzw. ab Gablonz nach Prag, interessante Zusammenstellung (T)	☒	110,-
W 7802	1876/1914, saubere Sammlung von 23 Briefen und Karten von/nach Triest, dabei (auffrankierte) Ganzsachen, Schiffs- und Bahnpost, zusätzlich einige Marken incl. MiNr. 154/156. (M)	☒/ GA	150,-
W 7803	1879/1954 ca.: Gruppe mit 8 Briefen und Ganzsachen, dabei u.a. Adresszettel 1951 mit Flugpost-Zudruck, einem Sonderdruck (Bogen zu 8 Marken der Mi. 1011) zur LIBA '72 in Vaduz mit Heftchen, und ein kompletter Streifen (9 Marken inkl. Kehrdruk plus 4½ Leerfeldern) der 2 H. von 1916. Dazu zwei tschechische Briefe. (M)	☒/ GA/ **	100,-
7804	1879-1918, BOSNIEN - HERZEGOWINA und FELDPOST, Sammlung gestempelt im Falzlos-Album, dabei bessere Ausgaben Österreich-Ungarische Feldpost, Serbien etc., in guter Erhaltung (A)		250,-
W 7805	1880/1990 (ca.), vielseitige Partie von ca. 330 Briefen und Karten, dabei zahlreiche meist gebrauchte Ganzsachen incl. Privat-Ganzsachen, interessante Sondermarken-Frankaturen, Flugpost, usw. (S)	GA/ ☒	350,-
W 7806	1880/2000 (ca.), Partie von ca. 435 Belegen mit insbesondere vorwiegend Ganzsachen in guter Vielfalt incl. Bildganzsachen, Besonderheiten, Stempel, usw. (S)	GA/ ☒	150,-
7807	1883/1890, Sammlung von über 80 Belegen aus Prag bzw. Umgebung sowie eine Partie Einzelmarken, dabei frankierte Zeitung, zufrankiertes Streifband etc., vieles mit kleineren Besonderheiten (A)	☒	110,-
W 7808	1890/1986 (ca.), KLEINWALSERTAL, außergewöhnliche Ausstellungssammlung mit ca. 120 Briefen und Karten, beginnend mit zehn KuK-Karten je entwertet mit Postablagen (teils verschiedene), Vorderseite mit Teil einer Infla-Frankatur des Zollamtes Böldmen ab Mittelberg 31.8.23 nach München, 14 Briefe/Karten mit Frankaturen Zonenausgaben bzw. Gebühr bezahlt, sodann die Frankaturen Österreich bis in die 80er-Jahre. Ein tolles Objekt, komplett abgebildet. (K)	☒/ GA	2.400,-
W 7809	1894/1918, PRAGER POSTAMT 1 in ROT, Spezial-Sammlung von ca. 80 Belegen mit roten Abstempelungen auf Nachportomarken, 11 Belege Stempeltype 398 (besonders gesucht!), 18 Belege Stempeltype 126 sowie 50 Belege Stempeltype 134 sowie Vergleichsbeleg roter Stempel Lemberg auf 10 Heller mit Artikel Dr. Pfalz in Zeitschrift Vindobona. Die Sammlung ist hervorragend dokumentiert mit Forschungsergebnissen, in dieser Reichhaltigkeit wird ein solches Objekt nicht so schnell wieder auf den Markt kommen ... (K)	☒	2.400,-
7810	1894/1919, Spezial-Sammlung von knapp 100 Belegen "Schwarze Stempel Prag auf Nachportomarken" im Ordner, angereichert mit ergiebigem Dokumentationsmaterial, dabei Postverzollung, Auslandsbriefe, Belege in die deutschen Kolonien, nicht anerkannte Drucksache (Foto-Attest Dr. Ferchenbauer), nachtaxierte Belege (auch 50 Kr. mit Foto-Attest Soecknick) etc., eine sehr schöne Partie, die das Herz jeden Spezial-Sammlers höherschlagen lässt. (A)	☒	900,-

Lot			Start
W 7811	1896/1962, vielseitige Sammlung von 73 mittleren und besseren Belegen, dabei interessante Stempel, (Privat-)Ganzsachen, Litho-Ansichtskarten, usw. (S)	☒/ GA/ Ak	350,-
W 7812	1898/1989, KLEINWALSERTAL, umfassende Sammlung von ca. 240 Belegen ab KuK-Zeit incl. Postablage, nachfolgende Österreich, Nachkriegszeit mit Frankaturen Bizone/Kontrollrat, sowie dann die Übernahme durch die österreichische Post mit zahlreichen Briefen und Karten, auch Flugpost, Besonderheiten, eingehende Post, usw. (K)	☒/ Ak/ GA	1.200,-
W 7813	1900/1980 (ca.), vielseitige Partie von ca. 230 Briefen und Karten, etwas unterschiedliche Erhaltung, dabei u.a. guter Teil Flugpost, (Privat-)Ganzsachen, usw. (S)	☒/ GA	160,-
W 7814	1900/1990 (ca.), KLEINWALSERTAL, Partie von ca. 55 Belegen ab KuK-Zeit incl. Postablage, etwas unterschiedliche Erhaltung. Zusätzlich reichlich Literatur zum Thema (Kopiensätze, handschriftliche Notizen). (S)	☒/ GA	120,-
7815	1905/1913, Lot von 3 Belegen betr. Rückmeldung über unzustellbare Fahrpostsendungen, alle frankiert (T)	☒	60,-
W 7816	1907/1916, Partie von 26 Paketkarten mit hohen Frankaturen meist aus Wien und fast alle nach Zürich, auch einmal Perfin, übliche Beförderungsspuren, insgesamt gute Bedarfserhaltung. (S)	☒	60,-
W 7817	1915/1975, Nachlass-Bestand mit vielen interessanten Briefen, Karten und Ganzsachen, dabei viele Zensuren, Nachporto und Sondertarif kl. Walsertal (S)	☒/ GA	150,-
W 7818	1919 - 1978, Posten von ca. 50 Briefen und Karten, dabei Ganzsachen, Ostmark, R-Briefe, FDC, Karte von Nanga Parbat-Expedition, Sonderstempel, Express-Briefe usw. (S)	GA/ ☒	100,-
P 7819	1919/1936, über 100 Belege, meist Ganzsachen und meist mit Rohrpost befördert, spezialisiert gesammelt je mit genauer Beschreibung. Zunächst ca. 20 Ganzsachen Wappen 1919/1922, sodann viele Bildpostkarten aller Serien bis 1936. Viele interessante Zusatzfrankaturen und Destinationen. Im Anschluss noch drei Telegramme und zwei eingehende Briefe. In dieser Reichhaltigkeit wirklich selten angeboten. (A)	☉/ ☒	200,-
7820	1920-1934, Sammlung in beiden Erhaltungen im Steckbuch, dabei Nr. 555A gestempelt und weitere mittlere Ausgaben (A)		170,-
W 7821	1922/1978, ABSENDERFREISTEMPEL, Partie von ca. 144 Bedarfsbriefen mit guter Vielfalt an Freistemplern, verschiedene Portostufen, Einschreiben, usw. (S)	☒	110,-
W 7822	1931/1938, Partie von elf besseren Belegen mit attraktiven Frankaturen, dabei Rotary 1931 (MiNr. 518/23) mit Tagesstempel, Dichter 1931 (MiNr. 524/29) auf Vorderseite, WHW 1935 (MiNr. 613/16), Heerführer 1935 (MiNr. 617/22) auf FDC, zweimal FIS 1936 (MiNr. 623/26), usw. (S)	☒	400,-
W 7823	1934-1947, Sammlung in beiden Erhaltungen, im Steckbuch, mit vielen besseren Ausgaben, u.a. Nr. 591-596, 598-612, 617-622, 623-626 etc, dazu etliche Briefe, meist in guter Erhaltung (A)		300,-
7824	1938-1945 (ca.), Sammlung während des 3. Reiches, Sammlung im Steckbuch, mit sehr vielen Briefen, Karten, Ansichtskarten, Paketkarten etc., dazu noch kleiner Teil Mozambique, teils mittlere Ausgaben, interessantes Objekt (A)		140,-
7825	1945 - 1979, Augenscheinlich komplette gestempelte Sammlung mit Blocks im Schaubek Vordruck-Album. (A)	☉	80,-
W 7826	1945, Posten mit 8 portogerechten Bedarfsbelegen mit Hitler-Marken mit "Österreich"-Aufdruck und Hitlerkopf geschwärzt (M)	☒	150,-
7827	1945, Posthorn-Ausgabe, Lot von 19 Belegen im Ringbinder, dabei R-Belege, Zensuren etc. (A)	☒	Gebot
W 7828	1945/1947, Posten mit ca. 70 Bedarfsbelegen mit Freimarken Posthorn-Frankaturen, dabei auch viel Nachporto und Barfrankaturen, viele interessante Stücke meist von und nach Goisern gelaufen (A)	☒	300,-
7829	1945/1999, Sammlung in zwei Schaubek-Alben, anfangs gemischt gesammelt mit sehr wenigen Lücken (ab Mi.Nr. 697), ab ca. 1958 nur postfrisch und offenbar komplett. (K)	**/ ☉	200,-
7830	1945/2012 (ca.) Sammlung in 3 Ordnern mit selbstgestalteten Seiten und einem Vordruck-Album, immer wieder mit Ersttagsbriefen und Belegen ergänzt. Porzellan-, Textil- und Swarovskimarken teils doppelt vorhanden, hoher Nominalwert (K)	**	400,-
W 7831	1945/46, Posten mit ca. 20 Belegen mit Marken des Dritten Reiches mit "Österreich"-Aufdruck, Hitlerkopf teils geschwärzt, dabei auch Lokalausgabe Losenstein"Hitler"-Halbierung mit Attest Wallner, zusätzlich 4 seltene "Überroller-Belege (S)	☒	300,-
W 7832	1945-1995, sehr saubere gepflegte Sammlung postfrisch in 5 Luxus-Falzlos-Alben, augenscheinlich vollständig, dabei Grazer Aufdruck bzw. Gitter Aufdruck sowie Renner Kleinbogen Serie kpl. (K)		800,-
7833	1945-1999, Sammlung in 3 Falzlos-Alben, postfrisch, einige wenige ungebraucht, augenscheinlich nach Vordruck vollständig, in guter Erhaltung (A3)		200,-
W 7834	1945-2020, saubere Sammlung in 4 Falzlos-Alben, augenscheinlich nach Vordruck vollständig, zu Anfang ganz wenige ungebraucht, sonst alles postfrisch inkl. Renner-Kleinbogen, ab 2002 zusätzlich mit Markenheftchen, mit der entsprechenden Nominale, in guter Erhaltung (K)		1.000,-
7835	1946/1953, Renner geschnitten aus dem Eckrand unten links, dazu Trachtenserie, teils doppelt bzw. verschiedene Papiersorten sowie Flugpost 1947/53, Mi ca. 1200,- (M)	**	150,-

Lot		Start
W 7836	1947-1957, Sammlung in beiden Erhaltungen, im Steckbuch, dabei zahlreiche bessere mittlere Ausgaben, teils auch auf Briefen, in guter Erhaltung (A)	220,-
7837	1948-1953, kleine Zusammenstellung postfrisch bzw. gestempelt auf Steckkarten, in guter Erhaltung, u.a. 1948 Trachten, 1949 Glückliche Kindheit, 1953 Flugpost etc., Mi über 1100,- (T)	80,-
W 7838	1950/1982, kleine Spezialsammlung auf selbstgestalteten Blättern, dabei 10 S. Trachten in gelber und weißer Gummierung je im Viererblock, versch. Frankaturen, zwei ungezähnte Exemplare usw. Ähnlich 10 und 20 S. Bauwerke (hier u.a. nach Symbolzahlen im Bogenrand). Sodann 50 S. Schönes Österreich. Schließlich einige Sondermarken, z.B. 20 S. Vögel 1952: Viererblocks, FDC, EF, Fünferstreifen usw. Ideal zur Ergänzung einer Standardsammlung. Katalogwert n.A. nur der Normalmarken (ohne Berechnung der Nummern etc.) allein 2.000,- €. (A)	☒/ ** 150,-
7839+	1974 - 1993 (ca.), Gestempelte Sammlung in zwei KA-BE-Vordruckalben, dazu postfrische Werte 70er Jahre in drei Einsteckbüchern, bitte besichtigen! (K)	**/ ☉ 80,-
Österreich - Stempelmarken		
7840	1855, 3 Kr. bzw. 6 Kr. zusammen auf Brief von Prag nach Rottenmann, nicht nachtaxiert, da geduldet, weiterhin 3 Kr. bzw. 6 Kr. je auf Brief nach Prag, ein Beleg Foto-Befund Dr. Ferchenbauer, weitere Stempel-Marke von Prag nach Ungarisch-Brod sowie 4 Paketbegleitbriefe der Fahrpost aus 1860-1875, Erhaltung nicht immer einwandfrei, dennoch nicht häufige Zusammenstellung! (M)	☒ Gebot
Österreich - Verrechnungsmarken		
W 7841	1948 Kollektion von über 50 Verrechnungsmarken auf Karton, meist Wertstufe zu 500 S., einige zu 100 S., mit verschiedenen Stempeln der Firmen/Institutionen, welche sie zur Gebührenentrichtung von Freistempelmaschinen verwendeten. (S)	☉ 90,-
Österreich - Lombardei und Venetien <i>see also 7869</i>		
W 7842	1850-1864, vollständige Sammlung gestempelt auf zwei Albumseiten, dabei die 2 So. weite Zähnung mit Foto-Attest Dr. Ferchenbauer (M)	250,-
W 7843	1856/1861, Lot von drei Briefen, dabei Stempelmarke 15 C. postalisch verwendet auf Brief von "PADOVA 12/6" (1856) nach Venedig, besserer Stempel "PIEVE DI SOLIGO" auf Brief mit MiNr. 9 nach Padua, grenzfrankierter Brief mit MiNr. 10 ab "SACILE 25/9" (1861) nach Mailand mit italienischem Portoanteilstempel. (T)	☒ 80,-
Österreichische Post in der Levante <i>see also 7869</i>		
W 7844	1867/1914, Post in der Levante/auf Kreta, sauber aufgezugene gestempelte und ungebrauchte Sammlung auf Albenblättern, durchgehend gut gesammelt mit den verschiedenen Ausgaben, auch Portomarken sowie eine vollständige Paketkarte mit Levante-Höchstwerten MiNr. 59/60. (M)	☉/ */ ☒ 200,-
W 7845	1903/1912, Lot von drei Belegen, dabei MiNr. 58 auf R-Brief nach Valparaiso/Chile mit Ankunftsstempel, MiNr. 57 in Kombination mit Post auf Kreta MiNr. 19 rückseitig auf Brief in die USA, ferner Ganzsachenkarte P12 bedarfsgebraucht ab Trapezunt nach Hamburg. (T)	☒/ GA 60,-
P 7846	1905/1907, Lot von drei Paketkarten mit hohen Frankaturen nach Luzern, dabei MiNr. 36 (3), 37 (3). (T) 36, 37 u.a.	☒ 150,-
P 7847	1905/1908, Lot von vier Paketkarten mit hohen Frankaturen nach Luzern, dabei MiNr. 36 (5), 37 (3). (T) 36, 37 u.a.	☒ 180,-
Österreichische Post in der Levante - Ganzsachen <i>see also 7868, 7869</i>		
P 7848	1861-1908 (ca.), Sammlung im Ringbinder beginnend mit einigen Belegen Lombardei und Venetien, sowie Ganzsachen-Umschläge, Ganzsachen-Kartenbriefe, Postkarten ungebraucht bzw. gebraucht, insgesamt über 160 Belege, dabei ein Beleg "Specimen", ansonsten sehr schön gesammelt nach Destinationen, u.a. viel Belgien, Schweden, Tschechien, Griechenland, Samos, Syrien etc., viele Stücke als Einzellose auf Auktionen erworben, ein schönes interessantes Objekt mit Substanz (A)	☒ 2.500,-
Österreichisch-Ungarische Feldpost		
P 7849	1914/1918, Österreichische-ungarische Feldpost: Sammlung in 30 Bänden, gegliedert nach dem Stempel-Handbuch von Herwig Rainer (beiliegend). Die Bände 1-15 beinhalten die Postamts-Nummern 2-1066 (im Band 11 sind mehr als 20 Belege mit der Nr. 451/Konstantinopel enthalten). Weitere Gliederung: Sanitäter, Eisenbahn, Etappenpostämter (Band 18), Marinefeldpost (Band 19), Militärpflege und Spitäler, dazu Eingangspost, Bosnien, Militärzensur usw. Insgesamt sind viele Ansichtskarten/Fotokarten enthalten - hier sollten auch Ansichtskarten-Interessenten auf ihre Kosten kommen. Insgesamt mehr als 3000 Belege. Wegen des Umfangs der Sammlung haben wir nur wenige Abbildungen bereitgestellt, weil eine eingehende Besichtigung unerlässlich ist. (K3)	☒/ Ak 1.000,-
7850	1915-1918, Sammlung in beiden Erhaltungen, im Steckbuch, ohne die Spitzenwerte, im Anhang noch Ansichtskarten, Stempelmarken auf Briefstücken, Vignetten etc. (A)	70,-

Österreich - Ostmark

see also 7911, 7938, 10184

W 7851	1938/1944, Posten mit fast 80 "Ostmark"-Belegen, teils Sammler- teils Bedarfsbelege, mit interessanten Stücken (S)	☒	150,-
W 7852	1938/1945, Posten mit ca. 80 Briefen, Karten und Ganzsachen, dabei MiF, Hitler-Block sowie Hitler mit Österreich-Überdruck bzw. geschwärzt (A)	☒/ GA	150,-
W 7853	1942/1944, saubere Partie von Briefbögen mit meist Sondermarken-Frankaturen incl. 4er-Blocks und alles mit Ostmark-Stempeln entwertet, dabei auch Hitler-Markwerte, zwei Serien Wehrmacht I (MiNr. 831/42) und fünf Serien Arbeitsdienst (MiNr. 850/53) je mit ERSTTAGSENTWERTUNG usw. (S)	△	200,-
W 7854	1943/1944, GALLIZIEN/KÄRNTEN, komplettes Postannahmepostbuch 1.7.43-27.3.44 mit 26 Seiten verklebten Hitler-Marken. (T)	☒	100,-
7855	ÖSTERREICH im DRITTEN REICH: Der "Anschluss" im Spiegel der Philatelie. Spezialsammlung Feldpostbelege / Feldpost-Stempelkunde im Zusammenhang mit der Besetzung der OSTMARK ab dem 10.03.1938 bis Ende des Feldpost-Dienstes am 20.05.1938. Vielseitiges und kenntnisreiches Studienobjekt! (A)	☒	600,-

Österreich - Flugpost

see also 7928

W 7856	1918/1938, saubere Partie von 25 Flugpost-Briefen und -Karten, alles in netter Vielfalt incl. Privat-Ganzsachen, Bedarfspost, Segelflugpost usw. (T)	☒/ GA	400,-
W 7857	1918/1981, saubere Sammlung von 34 Flugpostbelegen sowie zusätzlich 31 ungebrauchten Aerogrammen (incl. Privatganzsachen), dabei Flugpostbrief Lemberg-Wien 1918, PanAm-Flug Wien-Brüssel 17.6.46, Ballonpost, usw. (65 Belege insgesamt). (S)	GA/ ☒	250,-
W 7858	1922/1962, Sammlung von 41 Flugpostbelegen (rs. meist mit privatem Besitzerstempel), dabei Post nach Übersee, Zeppelinpost, Segelflug- und Raketenpost, Sonderflüge, etc. (A)	☒/ GA	500,-
W 7859	1927/1978, umfangreiche und vielseitig strukturierte Sammlung von ca. 710 Flugpostbelegen, dabei ca. 80 Stück Vorkriegszeit incl. Zeppelinpost, ca. 300 Ballonpostbelege ab den frühen Flügen, sowie ca. 330 weitere Flugpostbelege der Nachkriegszeit, hier mit viel AUA-Erstflügen usw. Enthalten sind zahlreiche bessere Stücke, teils als Einzellose erworben, dabei Adresszettel gebraucht auf Luftpostbriefen, Pan Am-Erstflüge nach Wien 15./16.06.1946 (fünf Stück) und Pan Am Erst-Rückflüge 17.6.1946 (sechs Stück), AUA-Rückflug London-Wien 1.4.58, zweimal Ballonpost-Ganzsache ANK Ib gebraucht etc. Das komplett angebotene Lebenswerk eines großen Kenners, alles mit enormen finanziellem Aufwand zusammengetragen! (K)	☒/ GA	2.000,-
W 7860	1929/1937, Partie von sieben dekorativen Flugpostbriefen, u.a. Wien-Berlin-Flensburg-Pellworm 5.2.-13.2.29 mit zehn Transit- und Ankunftsstempeln vs.+rs. (T)	☒	70,-

Österreich - Ballonpost

see also 7001, 7859

P 7861	1948/1995, saubere Sammlung von ca. 109 Ballonpost-Belegen der Österr.Pro Juventute ab einem sehr gutem Teil frühe Ausgaben der 40er-/50er-Jahre ab Nr. 1, zahlreiche Privat-Ganzsachen, Zuleitungen, usw. (A)	☒/ GA	200,-
--------	--	-------	-------

Österreich - Ganzsachen

see also 7805, 7806, 7931, 7932, 7935

P 7862	1853/1916 ca., TELEGRAMMBLÄTTER, Slg. mit 12 ungebrauchten Telegrammblättern (ex TB 1 / TB 19), dabei je zwei Exemplare TB 1 u. TB 3 (Mi.800.-€) sowie weitere gute Stücke, zumeist gute Erhaltung (wie üblich gefaltet). Zusätzlich eine telegraphische Depesche von 1853 aus Kufstein nach Innsbruck. (M)	GA	200,-
W 7863	1861/1910 (ca.), Österreich/Lombardei & Venetien, Partie von ca. 85 meist ungebrauchten Ganzsachenumschlägen, wohl einige Neudrucke, alles in netter Vielfalt bis zu den hohen Nominalen, interessantes Los! (S)	GA	500,-
7864	1861-1890, Spezialsammlung Ganzsachen, ca. 270 Stück, Wertstempel Franz Joseph im Kreis und Doppeladler, sortiert und bestimmt nach Katalognummern und Varianten in beiden Erhaltungen. Die Sammlung beginnt mit U3 in beiden Erhaltungen, weitere Umschläge bis U58, sodann schöner Teil Gelbtinge, dabei sehr sauber gelaufene Exemplare. Auf zahlreiche weitere Postkarten (ex P25/41) folgen wenige Umschläge und viele Postkarten Doppeladler ex P43/73 sowie Kartenbriefe. Ungebrauchte Stücke dominieren, aber auch hier einige gelaufene mit interessanten Stempeln und Destinationen. (A)	GA	200,-
7865	Ab 1861, umfangreiche Partie bis zur Neuzeit, Ganzsachen-Umschlägen, Postkarten, insgesamt in 8 Schuhkartons untergebracht, insgesamt viele tausend Belege, dabei Zusatzfrankaturen, Destinationen, Bildpostkarten, private Karten und vieles mehr, eine von der Menge her gesehen gigantische Partie, eine Besichtigung wird empfohlen (K2)	GA	1.500,-

Lot		Start
P 7866	1863/1866, gehaltvolle Sammlung der Ganzsachenumschläge 'Doppeladler' (U17/U42) mit 55 Belegen (30 gebraucht, 25 ungebraucht), dabei interessante und bessere Stücke, u.a. 25 Kr violett (U 36) von Wien nach Lille in Frankreich (Mi.800.-€), weiterhin diverse Einschreiben und Zusatzfrankaturen sowie andere Besonderheiten. (M)	GA 300,-
P 7867	1867/1882, gehaltvolle Sammlung der Ganzsachenumschläge 'Franz-Josef' (U43/U61) mit 56 Belegen (27 gebraucht, 29 ungebraucht), dabei zahlreiche interessante und bessere Stücke, u.a. 25 Kr violett (U 58, Umschlag links verkürzt) mit Zfr. 2 Kr gelb und 3 Kr grün als Einschreibe-Express-Brief von Karlin nach Nikolsburg (Ferchenbauer 6.000.-€), weiterhin diverse 5 Kr rot Umschläge mit Zfr. 10 Kr blau bzw. 15 Kr braun, Verwendungen ins Ausland und andere Besonderheiten. (A)	GA 600,-
P 7868	1867/2008, sehr guter Bestand von ca. 328 ungebrauchten und gebrauchten Ganzsachen mit Karten/Doppelkarten und Umschlägen, dabei interessanter Teil Kaiserreich incl. gelaufenen Doppelkarten, schöne Sektion Levante, etliche Privat-Ganzsachen der 40er-/50er-Jahre, Bildganzsachen (teils Umschläge mit kompletten Serien), moderne Ausgaben incl. einigen Muster-Aufdrucken und auch etwas €-Nominale. (S)	GA 400,-
P 7869	1867-1916, Spezialsammlung Ganzsachen Nebengebiete und Auslandspostämter, über 230 Stück, sortiert und bestimmt nach Katalognummern und Varianten in beiden Erhaltungen. Beginnt mit Lombardei und Venetien und Levante, v.a. ungebraucht. Sodann Verwendungen u.a. in Ägypten, Bulgarien, Albanien, Griechenland, Ägäische Inseln, Kreta, viel Türkei. Schließlich schöner Teil Bosnien und Herzegowina ab P/U1 in beiden Erhaltungen. So reichhaltig wirklich selten angeboten. Unbedingt besichtigen. (K)	GA 400,-
P 7870	1869/1918, saubere Partie von ca. 112 ungebrauchten und gebrauchten Ganzsachenkarten incl. etwas Gebieten, ab "Gelblingen", Doppelkarten, Jubiläumskarten, usw. (S)	GA 250,-
W 7871	1869-1873, Franz-Josef, Postkarten 2 Kr. gelborange bzw. rotbraun sowie 5 Kr. ziegelrot, umfangreiche Sammlung von ca 220 Belegen ungebraucht bzw. gebraucht, hoch spezialisiert nach Untertypen bzw. Druckzufälligkeiten, sehr übersichtlich aufgezogen in 2 Ringbindern, für den Spezial-Sammler (A2)	GA 600,-
P 7872	1870/1935, POSTANWEISUNGEN, gehaltvolle Sammlung mit ca.50 meist verschiedenen Ganzsachen im Ordner, dabei MiNr. A 1 - A 29 ungebraucht in den Hauptnummern komplett enthalten, u.a. die seltene A 8 II (Ferchenbauer Nr.8 Type IIa C, 500.-€), weiterhin 8 gebrauchte Karten, teils mit Zusatzfrankatur bzw. besseren Stempeln, dazu einige mehrsprachige Ganzsachenformulare. (A)	GA 300,-
P 7873	1870/1938 (ca.), meist Kaiserreich, guter Sammlungsposten mit ca. 265 gebrauchten und ungebrauchten Ganzsachen mit Umschlägen, Streifbändern, Kartenbriefen und Karten, auch etwas Gebiete, Privat-Ganzsachen, Rohrpost-Ganzsachen, usw. (S)	GA 300,-
W 7874	1870/1950 (ca.), Partie von ca. 65 gebrauchten und ungebrauchten Ganzsachen incl. einigen Privatganzsachen, Zusatzfrankaturen, Flugpost, usw. (T)	GA 160,-
W 7875	1873/1920 (ca.), Sammlung von ca. 123 ungebrauchten und gebrauchten Ganzsachen mit drei Postsparkarten, sechs Telegrammblättern ab TB1, 65 Aufgabescheinen, 13 Telefonsprechkarten und 36 Steuer-Postanweisungen. (S)	GA 400,-
P 7876	1873/1922, umfangreicher und vielseitiger Sammlungsposten von ca. 385 gebrauchten und ungebrauchten Ganzsachenkarten, ab Gelblingen, die nachfolgenden Ausgaben dann mit den verschiedenen Sprachvordrucken, Doppelkarten (auch gebraucht), private Zudrucke, Zusatzfrankaturen, usw. Enormer Fundus für den Spezialsammler! (S)	GA 400,-
W 7877	1873/1984, Partie von ca. 50 meist gebrauchten Ganzsachen, dabei Rohrpost, Zusatzfrankaturen, Zensur, usw. (T)	GA 60,-
P 7878	1875/1908, Sammlungspartie von 25 ungebrauchten und gebrauchten Rohrpostumschlägen (incl. einigen ND), in den Hauptnummern augenscheinlich vollständig. (T) RU1/20	GA 200,-
P 7879	1875/1920, Rohrpost Wien, Sammlung von 77 fast nur gebrauchten Rohrpostganzsachen mit 51 Karten, zwölf Kartenbriefen und 14 Umschlägen, übliche Beförderungsspuren. (S)	GA 250,-
W 7880	1875/1984, Partie von ca. 50 meist gebrauchten Ganzsachen, dabei Rohrpost, Zusatzfrankaturen, Zensur, usw. (T)	GA 60,-
P 7881	1875-1922, Spezialsammlung Rohrpost-Ganzsachen, über 200 Stück, sortiert und bestimmt nach Katalognummern und Varianten in beiden Erhaltungen. Beginnt mit sechs RP-Umschlägen 1875, auch die Karten und Kartenbriefe sehr gut vertreten, viele gelaufene Exemplare mit Besonderheiten wie einzeiligem Textstempel oder Nummernortsstempel. Umfangreicher Teil Kaiser Franz Joseph in beiden Erhaltungen (bis RP34 und RK16). Im Anschluss "normale" Ganzsachen mit Zusatzfrankatur per Rohrpost. In dieser Vielfalt wirklich kaum einmal angeboten. (A)	GA 400,-
W 7882	1876/1938, umfangreicher Bestand von ca. 600 meist gebrauchten Ganzsachen mit Schwerpunkt auf dem Kaiserreich, dabei nette Stempelvielfalt, Doppelkarten, usw. (S)	GA 250,-
W 7883	1876/1984, Partie von ca. 50 meist gebrauchten Ganzsachen, dabei Rohrpost, Zusatzfrankaturen, Zensur, usw. (T)	GA 60,-

W 7884	1878-1919, Spezialsammlung Ganzsachen Sonderleistungen, über 120 Stück, sortiert und bestimmt nach Katalognummern und Varianten in beiden Erhaltungen. Enthalten u.a. Telegrammaufgabescheine ab TA3, viele Steuerpostanweisungen, Telefonkarten, Postauftragskarten etc. Viele sauber gelaufen (oft aus Böhmen) und mit interessanten Destinationen. Im Anschluss noch einige "reguläre" GA-Karten. Schöne Zusammenstellung für den Spezialisten. (A)	GA	150,-
P 7885	1879/1919, Sammlungspartie von 25 ungebrauchten und teils gebrauchten Rohrpostkarten, in den Hauptnummern ziemlich komplett, zusätzlich zwölf Rohrpost-Kartenbriefe. (T) RPI/32	GA	250,-
W 7886	1880/1936 (ca.), Partie von 56 Belegen, dabei 17 ungebrauchte Steuer-Postanweisungen, zwei gebrauchten Postauftragskarten, einem ungebrauchtem Telegrammblatt, ferner 25 Vordruckkarten "Portofreie Correspondenzkarte" meist ungebraucht und elf Vordruckkarten der Feldpost. Ein nettes und interessantes Los! (S)	GA	150,-
W 7887	1880/1983 (ca.), Partie von ca. 50 meist gebrauchten Ganzsachen, dabei Rohrpost, Zusatzfrankaturen, Zensur, usw. (T)	GA	60,-
W 7888	1881/1983, Partie von ca. 50 meist gebrauchten Ganzsachen, dabei Rohrpost, Zusatzfrankaturen, Zensur, usw. (T)	GA	60,-
P 7889	1882/1907, STEUER-POSTANWEISUNGEN, interessante Spezialsammlung mit 68 meist verschiedenen Ganzsachen (14 gebraucht, 54 ungebraucht), dabei die verschiedenen zweisprachigen Ausgaben nahezu komplett nach Typen enthalten, zusätzlich zwei ungebrauchte Zeitungs-Postanweisungen. Fundgrube für Spezialisten! (A)	GA	300,-
P 7890	1882/1908, POSTSPARKARTEN, reichhaltige Sammlung mit 57 ungebrauchten, meist verschiedenen Postsparkarten im Ordner, sauber chronologisch nach Ausgaben geordnet mit zahlreichen zweisprachigen Karten. Selten angeboten! (A)	GA	250,-
W 7891	1883/1907, Postkarten "Doppeladler/Ziffer" und "Franz Joseph", saubere Partie von ca. 154 ungebrauchten und gebrauchten Karten, alles in netter Vielfalt insbesondere mit den verschiedenen Sprachvordrucken und auch etliche Doppelkarten. Ein interessantes Angebot für den Spezialsammler! (S)	GA	300,-
W 7892	1883-1890, Doppeladler, Sammlung von ca 125 Postkarten ungebraucht oder gebraucht, spezialisiert nach Untertypen bzw. Druckzufälligkeiten, sehr sauber und übersichtlich, im Ringbinder (A)	GA	250,-
W 7893	1883-1901 (ca.), umfangreiche Sammlung in 5 Ringbindern mit ca 50 Ganzsachen-Umschlägen, teils mit Zusatzfrankaturen, auch Destinationen, u.a. Portugal sowie umfangreicher Sammlungsteil von ca 330 Kartenbriefe ungebraucht bzw. gebraucht, einige mit Zusatzfrankaturen, alles übersichtlich und vorbildlich aufgezogen, für den Spezial-Sammler (A5)	✉	250,-
W 7894	1884/1919, Partie von 22 meist ungebrauchten Telegramm-Aufgabescheinen in netter Vielfalt mit den verschiedensprachigen Ausgaben. (T)	GA	80,-
W 7895	1886/1956, Sammlungspartie von ca. 100 fast nur ungebrauchten Kartenbriefen, dabei auch Fehldruck, private Ausgaben und private Zudrucke, sehr schön auch die verschiedensprachigen Ausgaben. (S)	GA	250,-
P 7896	1886/1960, Sammlung von 64 meist gebrauchten Kartenbriefen, durchgehend gut besetzt mit den verschiedenen Ausgaben, teils Zusatzfrankaturen, Einschreiben, Express, usw. (S)	GA	250,-
W 7897	1890/1987 (ca.), Partie von ca. 50 meist gebrauchten Ganzsachen, dabei Rohrpost, Zusatzfrankaturen, Frage/Antwort, usw. (T)	GA	60,-
W 7898	1890-1898, Franz-Josef, Postkarten 2 Kr. braun inkl. Fehldruck 5 Kr. braun ungebraucht sowie 5 Kr. karminrosa, umfangreiche Sammlung ungebraucht bzw. gebraucht, spezialisiert nach Untertypen bzw. Druckzufälligkeiten, ebenso mit zahlreichen Destinationen, u.a. Japan, insgesamt ca 270 Stück, sehr sauber und übersichtlich in 3 Ringbüchern (A3)	GA	500,-
W 7899	1890-1919, Spezialsammlung Ganzsachen Kaiser Franz Joseph, weit über 300 Stück, sortiert und bestimmt nach Katalognummern und Varianten in beiden Erhaltungen. Enthalten Postkarten ab P74 mit allen Sprachvarianten, interessante gelaufene Stücke, Kartenbriefe ab K15, hier viele Auslandsdestinationen. Viele gelaufen aus Böhmen und Mähren. Im Anschluss kleiner Teil Regierungsjubiläum bzw. Krone-Kaiser-Wappen. In dieser Mischung selten angeboten. Unbedingt besichtigen. (K)	GA	200,-
W 7900	1890-1980 (ca.), umfangreiche Sammlung Postkarten ungebraucht bzw. gebraucht in 2 Ordnern, dabei frühe Sonderstempel, seltene Jubiläums-Anzeigenkarten, Ansichtskarten, Ausstellungs-Sonderkarten, Segel-Flugpost und vieles mehr, insgesamt ca 725 Stück (A2)	GA	750,-
P 7901	1899/1909, Rohrpost Prag, Partie von zwölf gelaufenen Rohrpostganzsachen (zwei Umschläge, ein Kartenbrief und neun Postkarten), teils etwas Beförderungs-/Altersspuren, alle bedarfsgebraucht (der Kartenbrief und die Postkarten mit Text), dabei auch RP30F. (T)	GA	250,-
W 7902	1900-1917, Heller-Währung, Sammlung von ca 330 Postkarten, sehr sauber im Ringbinder, spezialisiert, ungebraucht bzw. gebraucht, auch mit Destinationen, u.a. Indien, Japan etc., Rotes Kreuz Karten mit insgesamt 7 Doppelkarten, alle ungebraucht etc., eine reichhaltige Partie (A)	GA	600,-

Lot		Start
7903	1907-1916, 19 komplette Paketbegleitadress-Ganzsachen mit Zusatzfrankaturen im Auslandspostverkehr ab Österreich/österreichische Gebiete Polen, Tschechien, Südtirol in die Schweiz bzw. Osmanisches Reich, oftmals hohe Zusatzfrankaturen (Fe Bd. III, S. 508), unterschiedliche Erhaltung, schöner Bedarf (M)	GA Gebot
W 7904	1927/1992, umfangreicher Bestand von ca. 500 Bildganzsachen mit einem gutem Anteil frühe Ausgaben P278/P280, P296, soweit ersichtlich, meist komplette Serien. Aufstellung liegt bei. (S)	GA 500,-
P 7905	1927-1937, Spezialsammlung der Bildpostkarten, ca. 1400 Stück, sortiert und bestimmt nach Katalognummern und Varianten in beiden Erhaltungen. Enthalten sind über 600 Stück der ersten Serien 1927ff. (Michel P278/280), dabei Zusatzfrankaturen und Nachporto. Sodann ca. 200 Exemplare der Serie 1932 (P286/288) und ca. 220 Stück der Serie 1935 (P296/298) bzw. ca. 280 Stück 1936/1937 (P300-302). Zusätzlich ein Album mit Bahnpost, Auslandspost, besonderen Verwendungen versch. Serien. Ein in dieser Geschlossenheit und Vielseitigkeit wirklich selten angebotenes Objekt in 9 Alben. (K2)	GA 400,-
7906	1929-1937 (ca.), Bildpostkarten, umfangreiche Sammlung in 3 Ringordnern ungebraucht bzw. gebraucht, in großer Vielfalt, insgesamt weit über 1000 Belege (K)	GA 250,-
P 7907	1932/1977, Sammlung von 39 verschiedenen ungebrauchten Anschriftenänderungskarten mit MiNr. 1, 2 (zwei verschiedene Kartonfarben "Blaugrün" und "Grünlichgrau!"), 4, 5, 7, 8, 10 (sechs verschiedene DV "K 238 56", "K 309 54", "K 315 51", "K 336 55", "K 354 53", "K508 53", 11, 12, 13, 14, 15 (DV "K 259 67", "K 392 67"), 16 I (DV "LK001299", "K62 01780", "LK003098", "LK002879"), 16 II, 17 (DV "K62 04460", "LK000928"), 18 I (DV "K62 00983", "K62 01592"), 19 I, 19 II (DV "K6201304", "K62 01293"), 20, 21 (DV "K62 01156", "K62 03825"), 22 (DV "K62 00056", "K62 01166", "K62 00056"), 23 I, 23 II. (T)	GA 300,-
P 7908	1933/1937, Wertstempel "Adler", saubere Partie von 31 gebrauchten Ganzsachen (28 Postkarten und drei Postauftragskarten), alle aus dem Bedarf mit Text, dabei auch 18 Bildpostkarten, teils Zusatzfrankaturen. (T)	GA 120,-
P 7909	1933-1950 (ca.), Sammlung von Privat-Umschlägen, beginnend mit ca 65 Belegen zur Wipa 1933, fast alle ungebraucht, jedoch auch einige mit Sonderstempel, dazu noch ca weitere 100 Belege zu weiteren Anlässen inkl. Luftpost, Flugpost, Ballonpost, eine recht interessante Zusammenstellung für den Spezialisten (A)	GA 350,-
W 7910	1936, Luftpostganzsachen, saubere Partie von sechs Stück: Umschlag 40 Gr. einmal ungebraucht und zweimal gebraucht (Eröffnungsflug 20.4.36 und mit Zusatzfrankatur 5.6.36), Karte 20 Gr. einmal ungebraucht und zweimal gebraucht (Eröffnungsflug 20.4.36 und mit Zusatzfrankatur 6.5.36). (T) LU1, LP4	GA 60,-
P 7911	1938, unverausgabte Ganzsachen Überdruck Hakenkreuz 6 Pf. auf 12 g (auf P300) Bildpostkarten, alle 50 Motive ungebraucht, zwei etwas fleckig, sonst tadellos. Kaum einmal als ganzer Satz angeboten. Dazu 28 Bildpostkarten (ex P296/301) verwendet nach dem "Anschluss", also nach dem 13.3.1938, teils mit Propagandastempel "Der Führer in Wien" sowie ins Ausland. (S) PXV (50)	GA 400,-
P 7912	1945/1980 (ca.), saubere Partie von ca. 74 ungebrauchten und gebrauchten Ganzsachenkarten mit insbesondere gutem Teil "Bauwerke", hier u.a. P390 ungebraucht, P409 beide Teile gelaufen, usw. (T)	GA 250,-
7913	1946/1957, Sammlung von 17 verschiedenen ungebrauchten Postauftragskarten mit MiNr. AK24a-c, AK25, AK26a, AK26b, AK27, AK28 (beide DV), AK29 (beide DV), AK30, AK31a (beide DV), AK31b (DV "K 23 53" und "K 164 54") und AK32. (T)	GA 150,-
7914	1946/1976, Sammlung von sieben verschiedenen ungebrauchten Postauftragskarten auf Bestellung von Behörden mit MiNr. AKB1, AKB6 "K 100 63 Fin.6", AKB8a "LK 000959 Fin.1", AKB8b "K 81 67 Fin.1", AKB8c "K62 00601 Fin.1", AKB9 "K62 00952 Fin.2a", AKB10 "K62 01456 Fin.2a". (T)	GA 250,-
W 7915	1946/1995, saubere Sammlung von 63 Luftpost-Ganzsachen (einmal LP4 und sonst Umschläge/Faltbriefe), vorwiegend gelaufene Stücke und einige wenige moderne blanko gestempelt; dabei LU1 (3), LU2 und nachfolgende. (S)	GA 400,-
P 7916	1948/1962, Trachten-Ausgabe, saubere Partie von 47 ungebrauchten und gebrauchten Karten in netter Vielfalt, incl. besseren Stücken, Doppelkarten, usw. (T)	GA 300,-
P 7917	1948/1965, saubere Sammlung von 58 gebrauchten Ganzsachenkarten der Trachten-Serie, alle aus dem Bedarf mit Text, dabei insbesondere etliche Zusatzfrankaturen/Verwendungsformen, Auslandspost, Frage/Antwort, Doppelkarten, Bildpostkarten, usw. In dieser Konzentration ein sehr wertvolles Angebot! (A)	GA 400,-
W 7918	1952/1989, Sammlung von ca. 78 Luftpostfaltbriefen, meist ungebraucht/blanko gestempelt, einige gelaufen, teils Zusatzfrankatur, mit gutem Anteil frühe Ausgaben, auch etliche Zudrucke! (S)	GA 160,-
W 7919	1952/1995, Sammlung von ca. 88 Luftpost-Faltbriefen ungebraucht/blanko gestempelt/gebraucht, mit sehr gutem Teil frühe Ausgaben ab fünfmal MiNr. LF 1. (S)	GA 240,-
W 7920	1958/1965, saubere Sammlung von 25 gebrauchten Ganzsachenkarten der Serie "Bauwerke", alle aus dem Bedarf mit Text, dabei Zusatzfrankaturen/Verwendungsformen, Auslandspost, Doppelkarten, Bildpostkarten, usw. (M)	GA 60,-

7921	1959/1974, Bildganzsachen "Bauwerke", sauberer Sammlungsbestand von ca. 1.180 ungebrauchten Karten mit 1 Sch. braun "Mariazell" (743 Stück), 1.50 Sch. rot "Wien-Erdberg" (378) und 1.80 Sch. ultramarin "Hall" (62), sauber nach den einzelnen Auflagen sortiert, augenscheinlich nur verschiedene Stücke. (S)	GA	600,-
W 7922	1979/2004, umfangreiche und vielseitige Sammlungspartie von ca. 330+ Ganzsachenkarten und ca. 60+ Ganzsachenumschlägen, oft gebraucht/blanko gestempelt, auch ungebraucht, dabei etliche Zusatzfrankaturen, SST, etliche Bildganzsachen, frankierte GAA, usw. Ein nettes und brauchbares Los mit sehr hohem Einstandspreis! (S)	GA	200,-

Österreich - Privatganzsachen

see also 7805, 7868

W 7923	1904/1920 (ca.), Partie von 20 Ganzsachen (Umschläge, Streifbänder und Karten), bis auf eine alle bedarfsgebraucht, dabei 16 Privatganzsachen und vier amtliche Karten mit privaten Zudrucken. (M)	GA	100,-
7924	1906-1922 ca., kleine Partie Privatganzsachen (Umschläge und Streifbänder), naturgemäß verschiedene Formate und Papiere (auch farbig), bedarfsgebraucht in unterschiedlicher Erhaltung, insgesamt 27 Belege (M)	GA	100,-
P 7925	1948/1959, Sammlung von 35 gebrauchten und ungebrauchten Privatganzsachen, teils Flugpost/Ballonpost. (S)	GA	350,-
P 7926	1952/1959, Privat-Luftpostfaltbrief Trachten 1 Sch. rot, Lot von sechs Stück, zweimal mit Zudruck "Ifraba-Sonderflugpost" (unterschiedliche Nuancen), zweimal mit Zudruck "Aufnahme des Transatlantik-Verkehrs Deutsche Lufthansa". Vier Stück ungebraucht, die anderen mit Erstflug befördert. (T)	GA	100,-
P 7927	1952/1959, sechs Bild-Karten "E.R.P.-Wanderausstellung" mit Wertstempel 30 Gr. Trachten lila, davon zwei ungebraucht, die anderen gelaufen incl. 2xFlugpost "Sabena Eröffnungsflug 6.10.57". (T)	GA	100,-
W 7928	1952/1959, sieben Bild-Karten "E.R.P.-Wanderausstellung" mit Wertstempel 1 Sch. Trachten grün, davon drei ungebraucht, die anderen gelaufen incl. Flugpost "1.Polarflug Europa-Westküste USA 10.9.57" und "SAS-Eröffnungsflug Wien-Djakarta 24.1.1958". (T)	GA	120,-

Österreich - Stempel

P 7929	BAHNPOST, 1871/1913 ca., gehaltvolle Sammlung mit meist verschiedenen Bahnpoststempeln auf ca.140 Ganzsachen, dabei zahlreiche interessante und bessere Stücke, viele verschiedene Stempelformen- und -typen (Einzeiler, Zweizeiler, Rundstempel mit Ortsangaben oder Bahnpostnummern), Zusatzfrankaturen, Auslandsverwendungen, Nachporto und weitere Besonderheiten. Empfehlenswerte Fundgrube für Spezialisten! (A)	GA	500,-
P 7930	BAHNPOSTEN NIEDERER ORDNUNG, 1899/1917 ca., Sammlung mit 18 Ganzsachen, alle mit Stempeln von Bahnpost-Nebenlinien (Bahnpostnummer im Rahmen), dabei zwei frühe und seltene Belege aus der Kreuzerzeit mit 'M.SCHÖNBERG-NEZAMISLITZ - 455' (Klein-Katalog 7014 "ohne Bewertung") und 'KIMPOLUNG-HATNA - 554' (Klein-Katalog 7094), dazu viele weitere gute Stücke nach 1900, u.a. 'KRIMML-ZELL a.S.', 'PARENZO-TRIEST', 'PRZEWOSK-DEBICA' etc. (M)	GA	200,-
W 7931	BESONDERE ENTWERTUNGEN, 1871/1920 ca., interessante Sammlung verschiedener Entwertungen auf ca.45 Ganzsachen, dabei zahlreiche Postablagestempel, Einzeiler u.a. L1 KUFSTEIN, Ra2 "K.u.K.Telegraphenstation Briefablage SCHAFBERGSPITZE" auf Brief nach Frankreich, Stumme Stempel, handschriftliche Entwertungen etc. Fundgrube! (M)	GA	250,-
P 7932	BUKOWINA, 1864/1910 ca., gehaltvolle Sammlung vieler verschiedener Ortsstempel auf insgesamt 57 Ganzsachen, dabei u.a. UNTER SINOUTZ auf 15 Kr Doppeladler GA-Umschlag, Fingerhutstempel von CZUDYN, SELETIN, STOROZYNE etc., L2 POJANASTAMPI in grotesk auf 2 Kr gelb Ganzsachenkarte (im Klein Katalog unbekannt!), Postmeisterstempel GURAHUMORA, Einschreibepostkarte 2 Kr Doppeladler mit Zfr 2 x 5 Kr aus SADAGORA und weitere interessante Stücke. (M)	GA	250,-
P 7933	DALMATIEN, 1869/1917, reichhaltige Sammlung mit meist verschiedenen Stempeln auf 58 Ganzsachen, dabei u.a. ARBE, CRKVICE, CASTELVECCHIO, DRNIS, KORCULA, KOTOR, JCICI, HVAR, SIPANJSKA LUKA, ZARA, PORTO ROSE, OBBROVAZZO, PERAST, MAKARSKA, METKOVIC, SMILCICH, SPALATO, RAGUSA, SKRADIN etc. Fundgrube! (M)	GA	150,-
W 7934	GRENZÜBERSCHREITENDE BAHNPOST, 1875/1895 ca., gehaltvolle Partie mit 10 österreichischen Ganzsachen, alle mit Bahnpoststempeln verschiedener Nachbarländer, dabei nachverwendete Sachsen-Stempel Ra3 'DRESDEN-BODENBACH' bzw. 'BODENBACH-DRESDEN', Deutsches Reich mit Bahnpost-Ovalstempeln BRESLAU-OSWIECIM, REICHENBACH-EGER u. DRESDEN-TETSCHEN, ungarische Stempel PRAGERHOF-BUDAPEST, ODERBERG-BUDAPEST, bayerische Bahnpost SALZBURG-MÜNCHEN usw. Gute Erhaltung. (M)	GA	150,-
P 7935	MILITÄRGRENZE zu Serbien - BANAT, 1869/1870, Sammlung mit 14 meist verschiedenen Ortsstempeln auf der 2 Kreuzer gelb Ganzsachenkarte, dabei u.a. ALLIBUNAR, BANAT WEISSKIRCHEN in blau, BOSOVICS, HERKULES-BAD, KARANSEBES in schwarz und blau, MITROVIC, OHABA BISTRA, RUSZKBERG in blau, TITEL etc. Sehr selten angeboten! (M)	GA	200,-

P 7936	SCHAFFNER-BAHNPOST, 1890/1900 ca., Sammlung mit 37 Ganzsachen, alle mit Stempeln der Schaffner-Bahnpost (zumeist L2 POSTCONDUCTEUR im ZUGE...), dabei zahlreiche bessere Stücke mit überwiegend sauberen Abschlägen, u.a. der Linien 'SUCHA-CSACZA', 'EISENSTEIN-PILSEN', 'BRAUNAU-CHOTZEN', 'SCHRAMBACH-SCHEIBMÜHL-ST.PÖLTEN', 'POLA-DIVACA', 'TAUS-HORAZDIOWITZ-BABIN', 'PRZEMYSL-STRYJ-LEMBERG', 'KÖRÖSMEZÖ-STANISLAU' etc. Empfehlenswerter Fundus! (M)	GA	300,-
--------	---	----	-------

Österreich - Sonderstempel

W 7937	1929/1950, sauberer Sammlungsbestand von ca. 240 Blanko-Belegen mit SONDERSTEMPELN, auch Privat-Ganzsachen! (S)	☒/ GA	80,-
--------	---	-------	------

Österreich - Besonderheiten

P 7938	1943/1944, sieben Briefe mit Inhalt (auf Vordrucken) aus dem Gefängnis des Wiener Landgerichts, des kommunistischen Widerstandskämpfers FRIEDRICH MUZYKA (1921 - 1944) an seine Eltern in Wien. Muzyka war Mitglied des kommunistischen Jugendverbands und der Widerstandsgruppe "Der Soldatenrat". Am 17.5.43 wurde er festgenommen. Der erste Brief ist auf den 12.09. datiert, aber erst am 2.10. verschickt worden. Neben Wien tragen manche Briefe auch Poststempel von Potsdam oder Berlin. Der späteste Brief dieses Lots wurde am 15.4.44 verschickt. Am 24.5.44 wurde Muzyka in Wien hingerichtet. In seinen Briefen berichtet er vom Gefängnisalltag und den Gnadengesuchen, versucht die Eltern zu ermuntern und macht sich doch keine Illusionen über sein Schicksal. Sehr bewegende Zeitdokumente. (T)	☒	200,-
--------	---	---	-------

W 7939	1996 ab, DIE EINSCHREIBEZETTEL VON ÖSTERREICH in Type RA, A7 u. A8: umfangreiche und gehaltvolle Spezialsammlung mit tausenden verschiedenen Reko-Zetteln und zahlreichen Belegen in 18 großen Aktenordnern. Alles sauber nach Postleitzahlen sortiert. Ergiebiger Fundus für Spezialisten. (K3)	(*)/ Δ/ ☒	100,-
--------	--	-----------	-------

W 7940	2020, zwei originalversiegelte Sätze der Blockausgabe Kryptowährung (II), Lama, Panda, Honigdachs und Doge. Der auf den Marken befindliche QR-Code, gewährt Ihnen Zugang zu einer virtuellen Briefmarke, welche Sie Ihrer digitalen Sammlung zufügen können. Von 60.000 ausgegebenen Blocksätzen kommen 31.400 in schwarz, 16.000 in grün, 8.000 in blau, 4.000 in gelb und 600 rot vor. Der Michelwert für den häufigsten Blocksatz liegt bei 100,- €. Welche Farben und welchen Wert Sie hier wirklich erhalten finden Sie also erst nach dem Öffnen raus. VIEL GLÜCK (S) Block 113-116	**	80,-
--------	---	----	------

W 7941	2021, vier originalverpackte Ausgaben (je zwei mal Katze Bl.128 und Nashorn Bl.129) der am 21. Oktober ausgegebenen Kryptowährung-Briefmarken Österreich. Der Besitz einer solchen Marke ermöglicht den Erwerb von Kryptowährung. Zusätzlich ist jede der Marken mit einem QR-Code versehen, welcher Zugang zu einer virtuellen Briefmarke mit verschiedenen häufigen Farben ermöglicht. Von 70.000 ausgegebenen Sätzen kommen 36.633 in schwarz, 18.667 in grün, 9.333 in blau, 4.667 in gelb und nur 700 in rot vor. Dadurch das die Blocks noch Originalverpackt sind, kann Ihr Wert erst nach dem Öffnen ermittelt werden, was dieses Los zu einer spannenden Gelegenheit für Glücksritter und Risikofreunde macht. VIEL GLÜCK (T) Bl.128 & Bl.129	**	80,-
--------	--	----	------

Ostrumelien - Ganzsachen

W 7942	1881/1885, lot of eight stationery cards, thereof six unused (incl. four Bulgarian occupation) and two commercially used (P3+P4) with full comprehensive message. (T)	GA	300,-
--------	---	----	-------

Polen - Russische Periode

P 7943	1834/1915 (ca.), large part of a collection of Poland under Russian occupation: postmarks on loose stamps, covers and stationery, mounted on exhibition- resp. private pages with detailed explanations of postmarks, routes and rates. The stress is on the Russian govts. suppression of anything polish on the postmarks, highly interesting study. (S)	☒/ GA/ ☉	1.500,-
--------	--	----------	---------

Polen

see also 7943, 10156

P 7944	1877/1962, 40+ covers/used stationery/ppc/FDC, inc. Russian period to 1915, censorships 1918/20, 1944/53, better s/s, inspect (S)	GA/ ☒/ Ak	150,-
--------	---	-----------	-------

W 7945	1918/1970 (ca.), sophisticated balance on stockcards, comprising e.g. 1918/1919 overprints, 1948 Polish Culture souvenir sheet, etc. (K)	**/ ☉/ */ (*)	300,-
--------	--	------------------	-------

W 7946	1918/1980 (ca.), exciting lot of covers and stationaries, a few hundred, from pre-philatelic and Russian era to many First Republic pieces, often airmail abroad with interesting franking. A wild mixture complemented by modern F.D.C. and philatelic mail. Also many old picture postcards! Careful checking is essential with this lot! (K)	☒/ GA	150,-
--------	---	-------	-------

W 7947	1918/2005, extensive estate in a big box offering old to new material in 8 stockbooks up to 2000s mnh sets with nice thematics. Also contains small specialized collection overprints 1919, more stamps on form-text pages and some covers. (K)	☉/ **/ ☒	200,-
--------	---	----------	-------

P 7948	1918-1975 Basic collection with hundreds of stamps, mint and/or used, and souvenir sheets (from 1950's onwards) in a big binder, not with the top values but many complete issues and stamps/sets of medium value. In addition about 80-90 covers resp. front of covers plus postcards, most of them from a correspondence to Lindau, Lake Constance in the 1950's. (K)	☉/ */ **/ ☒/ Δ	300,-
--------	---	-------------------	-------

W 7949	1918-1980's: Part collections, single stamps, souvenir sheets, sets and few covers, with several items on lot cards from German auctions, better sets like 1925 "Na Skarb" mint, 1937 souvenir sheets mint, some stamps optd. "Groszy" few covers resp. postal stationery card, a mint collection of 1970's-80's issue, local issues for Tarnów or Port Gdansk, and others. (K)	**/ */ ⊙/ ☒/ GA	150,-
W 7950	1919/1921, four censored covers to Austria/Germany/Poland, thereof three from Galicia (today Ukraine), in addition one censored cover Fiume. (M)	☒	50,-
7951	1924 Definitive 1.000.000 M. rose, 20 complete sheets of 100 stamps each, mint never hinged, with parts of perforation separated and minor imperfections otherwise fine. (MS) 199 (2000)	**	80,-
P 7952	1928/1963 Collection of 21 souvenir sheets, mint and/or used, with first 1928 s/s (mint never hinged), following issues to 1938 'Stamp Exh. Warsaw' (perf and imperf, mint (1) resp. used, one on cover), and 12 different s/s's of later 1955-63 issues (mint never hinged). (Mi. about 1380 €) (A) ex Bl. 1/30	**/ ⊙/ ☒	150,-
P 7953+	1939/1940 "WWII Internment of Polish Servicemen in Lithuania": Specialized exhibition collection of 27 covers, postcards and letters, well written up on 16 pages, depicting the difficult situation and mail of the about 13,000 Polish servicemen fled to Lithuania in September 1939 and interned there, with covers and postcards sent to Germany, England, inland, or to Poland (German resp. Soviet occupied), with a lot of fascinating details and rare items as censor handstamp Königsberg in VIOLET on Lithuanian postal stationery card (one of only two recorded), the only recorded St. Andrew's cross "VI / Int / stovykl" handstamp on postcard, and others, find mail from Camp to Camp, a range of various types of Red Cross mail, special postal routes, postal rates, and many more. An extraordinary and important collection. (S)	☒/ GA	4.000,-
W 7954	1960/1984, Airmail and related, assortment of 34 covers/cards incl. First and Special Flights, Balloon Mail, Rocket Mail, etc. (T)	☒	80,-
7955	1972/1980 ca., Sammlung im Schaubek Vordruckalbum postfrisch gesammelt. Alle Marken unter Hawid. (A)	**	Gebot
Polen - Bestellpostanstalten			
W 7956	1915/1918, Warsaw and Przedborz (mainly), group of eleven entires and also a nice range of loose stamps; e.g. Przedborz nos. 4 A and 5 A each used on cover to pay the local rate. (M)	☒/ */ △/ ⊙	150,-
Polen - Lokalausgaben 1915/19			
7957	1918, small lot of single stamps and pieces with German "Germania" stamps, overprinted "Gen. Gouv. Warschau" and also "POSTA POLSKA" in different varieties. Cancels from KALISE, ZIRKE, and PULTUSK seen. (T)		250,-
Polen - Ganzsachen			
W 7958	1920/2000 (ca.), holding of appr. 1.900 unused stationeries, almost exclusively postal cards and a few envelopes, well sorted with apparently only different items. (K)	GA	200,-
P 7959	1931-1939 - postal stationery picture postcards: specialized collection of more than 700 pieces, used and unused, sorted and inscripted by catalogue numbers, colours and motifs. Also includes varieties, domestic and foreign mail, better cards etc. Rarely offered in this comprehensiveness. (K)	GA	1.500,-
7960	1931-1951, Sammlung polnischer BILD- und SONDERPOSTKARTEN, teils ungebraucht, teils gebraucht, dabei gesuchte Ausgaben, Wertstufen, Motive, kenntnisreich zusammengetragen nach FISCHER Katalog Bd. 2, insgesamt ca. 70 Belege (A)	GA	500,-
P 7961	1938, Pictorial Card 15gr. brown "Casimir IV Jagiellon", complete set of 64 cards, unused. Rare! (T) P85 complete set	GA	250,-
P 7962	1938, Pictorial Card 30gr. red "Casimir IV Jagiellon", 45 different cards (nos. 1-12, 15-18, 20-23, 34-37, 40-60), unused. (T) P86 (45)	GA	300,-
W 7963	1938/1939, lot of 70 unused/used stationery cards incl. several pictorial cards P87 commercially used. (T) P77/P87	GA	100,-
W 7964	1938/1939, Pictorial Cards 15gr. brown and 30gr. red, lot of twelve pieces: 15 gr. commercially used with message (7), unused c.t.o. (2), used as field post form (1), 30gr. unused c.t.o. (2). (T) P85 (10), P86 (2)	GA	100,-
P 7965	1939, Pictorial Card 15gr. slate "Polish Legion", complete set of 32 cards, unused. (T) P87 complete set	GA	120,-
P 7966	1944, Provisional Issue, 25gr. on 1938 Pictorial Card 15gr. brown, lot of 36 different pieces, unused resp. two c.t.o.: nos. 4-8, 10, 12, 14, 21-22, 26, 33-44, 48-49, 53, 55, 56, 58-61. (T) P88 (36)	GA	300,-
P 7967	1944, Provisional Issue, 25gr. on 1938 Pictorial Card 30gr. red, lot of eight different unused pieces: nos. 30, 35-38, 40, 55, 56. Only 1477 surcharged! (T) P89 (8)	GA	500,-
W 7968	1945/1949, Postal Cards designs "Belvedere", "Pniów", "Będzin" and "Lanckorona", assortment of 31 unused and used stationery cards, incl. uprated, registered, pictorial cards, etc. (T)	GA	80,-
W 7969	1945/1960, Postal Cards, assortment of 40 unused and used pieces, incl. pictorial cards (P104 all four, P109 with 13 different pictures), etc. (T)	GA	120,-
P 7970	1946/1995, assortment of appr. 84 (mainly used) stationeries incl. many uprated cards commercially used with comprehensive message. (S)	GA	200,-
7971	1948, Pictorial Cards "Easter", 6zl. brownish-red, 18 different cards, unused. (T) P110 (18)	GA	60,-

Lot			Start
W 7972	1948, Pictorial Cards 1zl. grey "Polish Poets/Painters", complete set of 22 cards, unused ("Gierymski" corner fault). (T) P109 complete set	GA	70,-
P 7973	1949/1950, Revaluation Surcharges, lot of 26 unused and used stationery cards, incl. rare P123 c.t.o. (T) P113/P127 ex	GA	250,-
P 7974	1949/1955, Postal Cards "President Bierut", assortment of 30 used and unused cards, incl. reply cards, uprated, pictorial cards, and six with Groszy surcharges. (T)	GA	100,-
W 7975	1952/1962, Postal Cards "Six-Year-Plan" and "Industrial Plants", assortment of 45 used and unused cards, incl. various propaganda imprints, uprated, Kopernicus card, revaluation surcharges, reply cards, etc. (T)	GA	80,-
P 7976	1955/1975, extraordinary (chiefly unused) balance/collection of appr. 764 postal cards (mainly commemorative cards) incl. a nice range of pictorial cards, apparently more or less only different pieces (resp. twice unused+c.t.o.). Very rarely seen in that detail and volume, excellent opportunity! (K)	GA	500,-
7977	1994/2012 (ca.), balance/collection of appr. 280 unused stationery cards, apparently only different pieces. (S)	GA	70,-
Polen - Besonderheiten			
7978	1919-1947, POLISH EXILE FORCES and D.P.s, small balance of covers, post cards, POW postal history, stamps and souvenir miniature sheets (Dachau, Freimann) of exiled Polish contingents in diaspora all over Europe. Nice postal history lot (T)	** / ☉ / ☒	120,-
W 7979	1945, Rot-Kreuz-Blocks Dachau-Allach Bl. 2 b-e und Bl.3 a-e, 9 verschiedene postfrische Blocks mit Varianten gezähnt und ungezähnt, mit und ohne Wasserzeichen, 2x mit kopfstehender 25 Pf., dabei auch 2x 3 Mk. rot mit geringer Auflage (nur einige hundert Stück) (S)	**	150,-
Portugal - Vorphilat			
W 7980 •	1800 (c.)-1857 Collection of 10 covers and letters, nine of them stampless, one (front only, used in 1856) franked 50r., with early (ca. 1800) Table of Rates for the Regulations, 1819 Receipt of Registration, 1831/1857 covers/letters with postmarks Vianna Do Minho, Leiria, Almeida, Amarante, "Correo D'EVORA", Elvas, and "Porto" on 1857 incoming letter from England. (M)	☒	300,-
Portugal			
W 7981	1871/1982 (ca.), interesting accumulation old to new in four stockbooks and on old stockpages, mostly used, also colonies (f.e. Mocambique with four covers), multiple year sets 1949 unused, some covers etc. A rich source for findings with a very high cat. value. (K)	☉ / ** / * / ☒	150,-
7982	1940/1949, assortment of 32 MNH souvenir sheets: Michel Block 3 (3), 4 (5), 7 (7), 10 (4), 12 (11), 14 (2). Michel cat.value 3.665,- €. (M)	**	400,-
7983	1945, Carmona souvenir sheet, plate 1-8 complete, mint never hinged. Michel no. Bl. 8 (8), 2.240,- €+. (T) Block 8	**	250,-
7984	1945, Carmona souvenir sheet, plate 1-8 complete, mint never hinged. Michel no. Bl. 8 (8), 2.240,- €+. (T) Block 8	**	250,-
7985	1946, Centenary of Bank of Portugal, lot of 21 unused souvenir sheets, partly some slight imperfections. Michel Block 11 (21), cat.value 5.670,- € (price for never hinged). (T) Bl. 11	** / * / (*)	300,-
Portugal - Azoren - Ponta Delgada			
W 7986	1892/1899, balance of appr. 670 unused stationeries with cards, double cards and lettercards. (K)	GA	100,-
Rumänien			
P 7987	1858/1900, a decent used and mint collection of appr. 133 stamps on album pages, comprising a nice section 1858-1864 Eagle and Eagle/Bull's head issues incl. pairs/tête-bêche, 1865 Prince Cuza, a strong section 1866-1872 Carol heads, and following, also some Levant offices. (M)	☉ / * / ** / (*)	1.000,-
P 7988	1860/1990 (ca.), exciting lot of hundreds of covers and postcards in a big box, starting with pre-philatelic covers, at least 200 old picture postcards, old stationaries and covers, modern F.D.C. and unused topic stationaries etc. Many business covers abroad, censored mail and more. (K)	☒ / GA / Ak	200,-
W 7989	1865-1978 Used collection on printed pages in four binders + mint collection 1930-53 in one binder, not complete and without miniature sheets, but from early issues with many complete sets, few stamps of medium value, and also 'back of the book'. A good basic collection. (K)	☉ / * / **	100,-
7990	1866 - 1964 (ca.), Gemischte Sammlung in einem Vordruckalbum, auf Blättern, dabei auch ein dickes Dublettenalbum, dabei viele Motive. Teils etwas unterschiedliche Erhaltung. (K)	* / ** / ☉ / GA / ☒	300,-
W 7991	1887/1943, lot of four covers and two cards, to Germany (5) resp. to Egypt, three registered incl. 1943 uprated stationery card, and 1920 German registration mark "R Vom Ausland über Dresden A7", etc. Nice group of postal history. (T)	☒ / GA	100,-
P 7992	1899/1931, lot of seven entires, incl. three used (uprated) money orders Carol 5b. green 1909-1914, 1920 registered cover to Germany with German registration mark "Vom Auslande...", used ppc "Ramnicu-Sarat Strada Victoriei", etc. (T)	GA / ☒ / Ak	250,-

Lot			Start
P 7993	1906/60, 32 covers/FDC/ppc resp. stamps MNH/MM inc. 1929 UPU convention London official "Souvenir". (S)	✉/ Ak/ GA	150,-
W 7994	1945/2010 (ca.), accumulation in a box with complete sets in a stockbook, 1970s to 2000s, stamps on stockcards incl. better souvenir sheets and many covers. Also many nice topics. Much material at a low starting price. (K)	☉/ **	100,-
7995	1970-2008 (ca.), Partie von modernen Blöcken postfrisch, ca 100 Steckkarten A5 meist mit jeweils 10 Blöcken (K)		100,-
Rumänien - Ganzsachen			
<i>see also 7992</i>			
W 7996	1895/1967, lot of ten (commercially) used stationeries with three envelopes and seven cards, some uprated, 1895 insufficiently paid card to Amsterdam and charged by postage due upon arrival, etc. (T)	GA	60,-
P 7997	1928/1944 Postal stationery picture cards: Specialized collection of 145 cards, mint and/or used, from various issues including several Field Post cards and 1943 letter sheets, mostly different pictures, with registered, air, redirected and censored mail, various European destinations, Rumanian postmarks etc. (A) ex P82 / FP15	GA	300,-
W 7998	1974/1977, Pictorial envelopes "Coat of Arms 55l. blue", assortment of apprx. 300 commercially used pieces incl. uprated and registered. Michel nos. U598, U622, U640, U656, U671. (S)	GA	60,-
Russland / Sowjetunion / GUS / Nachfolgestaaten			
P 7999	1858/1991, Umfangreiche Sammlung in 7 Schaubek-Vordruckalben, bei frühen Freimarken einige Lücken, ab 1923 augenscheinlich komplett, anfangs gestempelt, dabei auch einige Atteste, ab 60er Jahre postfrisch mit Kleinbogen, sehr empfehlenswerte Sammlung, Besichtigung lohnt! (K)	* / ** / ☉	2.500,-
Russland			
<i>see also 8153</i>			
W 8000	1850/1910's: Collection of 33 postal stationery envelopes and cards, all used, from early double eagle envelopes, with a wide range of postmarks, attractive upratings, registered mail, European destinations, postage due and many more, plus two cards of later issues. (A)	GA	650,-
W 8001	1854-1883: Collection of 22 covers and postcards including 16 items from 1854 stampless cover Moscow-Munich to 1883 cover to Turkey plus six later covers and cards, including most attractive and scarce frankings, destinations (European countries or inland), a wide range of postmarks etc. (M)	✉	650,-
P 8002	1857/1900, Coat of Arms, mainly used collection of apprx. 89 stamps, well arranged on album pages, comprising e.g. three copies 1857 10kop. brown/blue (two with postmark and one with penstroke), 1858 watermark "Numerals" 20kop. blue/orange, 1858 no watermark three sets, 1864 1kop.-5kop. mint set, a good selection of 1865 1kop.-30kop., 1866-1875 horizontally and vertically laid paper, some high denominations, two blocks of four, and two copies of St. Petersburg local stamp. (M)	☉ / * / (*)	2.000,-
P 8003	1857-1923, Sammlung vorw. gestempelt im Steckbuch, mit einer Fülle von Spitzenwerten, u.a. Nr. 1 mit Federzug, sign., Nr. 2x gestempelt, sign. Mikulski, Stadtpostmarke Nr. 2 gestempelt, Nr. 390-391, 402-405, 427-428, 527 Kabinettbriefstück, sign. Mikulski, Bl. 1-3 etc., in guter Durchschnittsqualität, sehr hoher Katalogwert (A)	☉ / * / **	3.000,-
W 8004	1860/1916, assortment of 16 covers/cards, comprising e.g. 1860 Ship Captain's letter from Taganrog to Malta, three registered covers 1893/1899 to Buchara, seven commercially used stationery cards to Archaeological Institute in Constantinople, 1913 stampless prison letter with censoring and postage due, 1916 registered cover of Association of Siberian Dairy Collectives to Bergen/Norway (with crossed out sender's imprint in German, which was replaced by English wording), etc. (M)	✉/ GA	250,-
8005	1869-1905, small balance of Imperial Russian stamps on cover (incl. few stationeries) all used with Ambulant Car cancels of Russian Railways incl. Baltics and Transsib (S)	✉/ GA	100,-
W 8006	1870-1950's (c.): Hundred of stamps, some souvenir sheets and about 40 covers, postcards and postal stationery items in a stockbook, from early Russian to later Soviet issues, in mixed condition. In addition some other stamps (Bulgaria, Belgium). (A)	GA/ ✉/ ☉ / * / **	80,-
8007	1871 - 1917, Posten von 23 Briefen, dabei Stadtpost Odessa, Nachporto, Einschreiben, Zensuren und eine Postfälschung MiNr. 56 y PFä. (T)	* / ** / ✉	100,-
W 8008	1889/1923 (ca.), kleine Partie ab Staatswappen-Freimarken in beiden Erhaltungen, dabei auch die Gebührenmarken für Tauschsendungen. Für den Spezialisten mit Zeit! (A)	☉ / *	100,-
8009+	1910/1975 (ca.), Kleiner Sammlungsposten Russland, Sowjetunion, Ukraine, Estland, Litauen, Lettland, meist ältere Ausgaben, dabei auch einige bessere. (S)	* / ☉	80,-
W 8010	1914 - 1918, 24 Zensurbelege, dabei Kriegsgefangenen sendungen, Interniertensendungen, seltene und interessante Zensuren (T)	GA/ ✉/ Ak	100,-

P 8011	1922/1924, INFLATION/TRANSITION PERIOD, extraordinary collection of approx. 223 covers/cards, showing a stunning range of interesting frankings and combinations, stationeries, registered mail, multiples, commemoratives (e.g. nearly 40 pieces bearing 1922 5th Anniversary of October Revolution frankings), etc. An incredible offer, derives from an ancient Leipzig family estate. A careful viewing is essential and strongly recommended! (K)	☒/ GA	3.500,-
☒ 8012	1989, 3 R. Waterfowl Duck Stamp (the first issue) MNH, issued by "All Russia Society for Conservation of Nature". 1.000 miniature sheets with 9 stamps each, originally packed by the printing plant. (K)	**	300,-
☒ 8013	1995, 30.000 R. Waterfowl Duck Stamps MNH, 305 miniature sheets with 9 stamps each, issued by "All Russia Society for Conservation of Nature". (S)	**	170,-
☒ 8014	1995, 30.000 R. Waterfowl Duck Stamps MNH, issued by "All Russia Society for Conservation of Nature". 1.000 miniature sheets with 9 stamps each, originally packed by the printing plant. (K)	**	300,-
☒ 8015	1996, 30.000 R. Waterfowl Duck Stamp MNH, 167 miniature sheets with 9 stamps each, issued by "All Russia Society for Conservation of Nature". (S)	**	70,-
Russland - Post der Bürgerkriegsgebiete: Wrangel-Armee			
8016	1921, Official report of Russian Post in Constantinople referring to issued and sold overprinted Wrangel Army stamps (ten pages). Unique, presumably ex private estate Sredinsky (head of Russian P.O. Constantinople). (M)		120,-
Russland - Ganzsachen			
8017	1871-1917, small balance of Imperial Russian stationary envelopes and post cards, all used, some sent abroad, one card with Swiss postage due stamp, total 27 items (S)	GA	100,-
☒ 8018	1872/1918, collection with ca.70 mostly mint postal stationeries, predominantly postal cards and reply cards. Beneath some official formular "forerunner"-cards ranging from first 1872 3 K brown psc through "Coat of Arms" and "Romanov" to 1917 Kerenski issues. Further included are 9 postal cards "change of address" registration from St.Petersburg and Moscow, stationeries from Russian P.O. China and Turkey, 7 different psc with "eagle" surcharges from Ukraine and finally several POW cards. Valuable object in VF condition. (A)	GA	350,-
P 8019	1872/1941, Russia+Soviet Union, lot of 20 used stationeries, usual postal wear as to be expected, mainly Imperial Russia, and some Soviet Union incl. censored WWII mail. (T)	GA	200,-
San Marino <i>see also 9370</i>			
☒ 8020	1942/1996, duplicated lot MNH on stockcards with many better issues like Mi.nos.239/40, 460 (2), 501 etc. Also many complete modern sets with nice thematics. Huge catalogue and retail value. (S)	**	150,-
San Marino - Ganzsachen			
8021	1874/1980 (approx.), dealers stock San Marino and Vatican of over thousand mint postal stationery with post cards and a few aerogrammes. The main catalogue value is San Marino up to 1900. (K)	GA	500,-
☒ 8022	1882/2006, assortment of approx. 79 mainly unused stationeries, from a good section early issues incl. better pieces. Michel cat.value more than 1.000,- €. (S)	GA	150,-
Schweden <i>see also 11551</i>			
☒ 8023	1850(1880)-2011, ungebrauchte bzw. ab 1920er Jahre häufig bereits postfrische Sammlung in vier Einsteckalben, streckenweise gut besetzte Semiklassik! (K)	*/ **	600,-
P 8024	1855/1886, mainly used collection of 49 stamps on album pages from Skilling currency, both local mail stamps, nice selection of 1858-1872 issue incl. 9ö. violet (2), 1866-1869 17ö. violet and grey, etc. (M)	☉/ */ (*)	1.000,-
☒ 8025	1855/1940 (ca.), used and mint balance on stockpages, showing a nice section classic issues, e.g. 1856 local stamp used, 1858 öre denominated issue with 14 stamps, 1866 17ö. violet, following issues, nice part 1924 UPU stamps, etc. (M)	☉/ */ (*)	250,-
P 8026	1855/1960 (approx.), used collection starting with 1855 Tre Skilling light blue green, repaired, certificate Obermüller Wilen. (A)	☉	300,-
P 8027	1855/1990 (approx.), interesting and well-stocked collections from the first issues mainly in cancelled condition in several albums, in addition there are also numerous former auction lots, furthermore quantities of covers and postal stationery, including better frankings, usages and destinations as well as ship, air and railway mail, military and censored mail. In addition to set-tenants, H-sheets, MH and FDC, this rich lot also includes a number of duplicates. We recommend a viewing. (K2)		
<p><i>1855/1990 (ca.), interessante und gut bestückte Sammlungen ab den ersten Ausgaben überwiegend in gestempelter Erhaltung in mehreren Alben, daneben sind auch noch zahlreiche ehemalige Auktionslose vorhanden, weiterhin Mengen an Belegen und Ganzsachen, darunter bessere Frankaturen, Verwendungen und Destinationen sowie Schiffs-, Flug- und Bahnpost, Militär- und Zensurpost. Neben Zusammendrucken, H-Blättern, MH und FDC gehört noch einiges an Dubletten zu diesem reichhaltigen Posten. Wir empfehlen eine Besichtigung. (K2)</i></p>			☉/ ☒/ **/ */ FDC
			9.000,-

P 8028	1855-2000 Specialized used collection on printed hingeless pages in four big binders, starting with 13 stamps of first 1855 issue including two TRE Sk., four FYRA Sk., three SEX Sk., two ÅTTA Sk. and two TJUGUFYRA Sk. (various colour shades, seven certificates), following issues near to complete including the stamps for local mail, 31 stamps of 1858-72 definitives, further on with both 1924 UPU sets, a lot of good types, colour shades, perforations and watermarks like 1921 ,King Gustaf V.' 15 øre violet with watermark ,waves & letters' (Mi. 1781 YA; Karl A Norsten opinion), and obviously more than complete to modern issues, plus ,back of the book' with first Officials, Postage Dues etc. (K)	⊙	3.000,-
8029	Ab 1855, umfangreicher Posten in 2 Kartons, dabei 6 Ringbinder mit gestempelten Ausgaben, u.a. auch die Erstausgabe, teils mehrfach, u.a. Nr. 3, 4, 6(2), 13(2) etc., spätere Ausgaben vielfach enthalten, spezialisiert nach Farbnuancen, Zählungen etc., dazu einige Auktionslose mit besseren Werten, u.a. Nr. 4a mit Foto-Befund Strandell, UPU-Höchstwerte, teils mehrfach, reichhaltig Dubletten einfache Verkehrsware auf Blättern (schon nach Jahrgängen sortiert), Tütenware und in Bündeln, eine schöne Partie mit Substanz, bitte besichtigen (K2)		700,-
8030	1858, Reichswappen-Ausgabe, umfangreiche Spezialsammlung zusammengestellt nach Farbnuancen etc., in der Regel alle sehr schön gestempelt und gut erhalten: 5 Ö. 45 Stück, 9 Ö. 5 Stück, 12 Ö. 204 Stück, 24 Ö. 38 Stück, 30 Ö. 19 Stück und 50 Ö. 5 Stück, Mi ca 4800,- (das ist der Preis der jeweils billigsten Farbnuance) (T)		250,-
P 8031	1858-1872, Lot von 12 Briefen, alle sehr sauber, dabei 2 Buntfrankaturen bzw. 3 Mischfrankaturen, zwei Belege mit Foto-Befund (M)	✉	300,-
P 8032	1865/1881, Lot mit 10 verschiedenen Briefen in teils etwas unterschiedlicher Erhaltung, davon 5 Reko-Briefe, 2x mit dt. R-Zettel "Vom Ausland über Bahnpost ...", meist von kleineren schwedischen Orten nach Lübeck gelaufen. (S)	✉	300,-
W 8033	1870/1970 (ca.), almost exclusively up to 1940s, sophisticated balance of appr. 180 interesting covers/cards, showing a nice range of frankings, registered, censored and airmail, postage dues, (uprated) stationeries, etc. A good source of postal history, viewing advised. (S)	✉/ GA	400,-
W 8034	1870/2000 (ca.), substantial accumulation with old issues on pages, better MNH sets of the 1930s on stockcards (cat. value more than 1300 €), some covers and a MNH stock (mostly sorted by denomination value) with a FACE VALUE of much more than 20.000 SEK. (K)	**/ ⊙/ ✉	200,-
W 8035	1877/1988, balance of appr. 280 covers/cards incl. registered, censored, insured and airmail. Nice selection of postal history! (S)	✉	80,-
W 8036	1925/1960 (ca.) - ca 95 Luftpostbelege aus Schweden, dabei zahlreiche Erstflugbelege sowie einige Helikopterflugbelege. (S)	✉/ ⊕	200,-
8037+	1942/1971, various issues mint, also se-tenants and partial perforations. (M) <i>1942 - 1971, Diverse Ausgaben postfrisch, dabei auch Zusammendrucke und Teilzählungen. (M)</i>	**	80,-
W 8038	1988/1991, fine used holding of booklet panes (inventory available on request). Michel cat.value 29.500,- € (for MNH panes) resp. 19.388,- € (for used single stamps). (K) 1467/1472, 1590/1591, 1592/1599, 1639/1642, 1696/1699	⊙	250,-
Schweden - Markenheftchen			
8039	1910/1980 (ca.), holding of booklets in three albums, from a nice part early issues (these with faults/incomplete). Completely unchecked for better items and uncalculated. (K)	**	250,-
Schweden - Ganzsachen			
8040	15 Öre "Gustav VI. Adolf" Auslands-Bildpostkarte, 12 verschiedene Motive, zwei nach Deutschland gelaufen, restliche ungebraucht/CTO, durchweg in guter Erhaltung (M) P 54 (12)	GA	70,-
W 8041	1880/1990 (ca.), collection of appr. 200 used and unused stationery cards, well sorted from early issues, nice range of double cards, uprated pieces, etc. (S)	GA	240,-
P 8042	1916-1999 Collection of 47 Intern. Reply Coupons, mint and/or with datestamp, from first Rome types to modern. (Detailed listing attached.) (A)	GA	400,-
W 8043	1920/1980 (ca.), collection of more than 100 used and unused letter cards, envelopes and aerogrammes, arranged on album pages and well sorted incl. uprated items. (S)	GA	60,-
Schweden - Besonderheiten <i>see also 8142</i>			
W 8044	1752/1799, collection of 26 Royal Circulars. Rare and interesting! (A)	✉	100,-

Schweiz

see also 7424

W 8045	1850/1862, kl. gestempelte Sammlung von 14 Marken incl. drei Paaren, etwas unterschiedliche Erhaltung, dabei MiNr. 7, 8 (2), 9, Strubel 1 Fr. (2), usw. (M)	⊙	200,-
W 8046	1850/1905 (ca.), meist gestempelter, teils ungebrauchter Sammlungsbestand von ca. 458 Marken, etwas unterschiedliche Erhaltung, dabei Rayon II 5 Rp. gelb (3), Rayon I 5 Rp. hellblau (3), Rayon III 15 Rp. große Ziffer, nette Auswahl von 31 Strubel incl. 2 Rp., Sitzende Helvetia umfangreich mit u.a. 1 Fr. gold, 40 Rp. weißes Papier (3), Kreuz/Ziffer, sowie Stehende Helvetia bis zu den hohen Werten, auch Werte B-Zählung. (M)	⊙/ */ (*)/ △	350,-
P 8047	1850/2007 Schweiz Sammlung in 7 meist selbstgestalteten Alben. Durchgehend mit vielen Extras, wie Belegen, Ganzsachen, später Markenheftchen, Ersttagsbriefen, Kleinbögen und mehr ergänzt. Hoher Nominalanteil (K)	⊙/ ⊗/ */ **/ FDC	600,-
P 8048	1850-1908 Ganz überwiegend gestempelte Sammlung ab 8 Rayonmarken, mit schönem Teil Strubel und den weiteren Ausgaben bis Stehende, in leicht unterschiedlicher, meist jedoch guter Erhaltung. (M)	⊙	500,-
8049	1850-1959, Sammlung im Vordruck-Album, vorw. gestempelt, dabei bessere Ausgaben, u.a. Pro Patria bzw. Pro Juventute augenscheinlich vollständig (ohne Blöcke), in guter Durchschnittserhaltung (A)		200,-
W 8050	1850-2020, Sammlung in 3 Falzlos-Alben, anfangs gemischt gesammelt postfrisch, ungebraucht bzw. gestempelt, dabei Pro Juventute ab Anfang wohl vollständig, Flugpost, Naba-Block bzw. 1940 Pro Patria Block je postfrisch, ab 1945 augenscheinlich kpl., Lunaba-Block zusätzlich auf Brief, ab ca 2000 noch mit den Markenheftchen angereichert, damit sehr hohe Nominale, zu Anfang etwas unterschiedlich, dennoch insgesamt sehr ordentliche Erhaltung, als Ergänzung noch 1 Band Porto und Internationale Organisation, hoher Katalogwert (K)		1.000,-
W 8051	1850er-1930er Jahre (ca.): Weit mehr als 200 Briefe, Postkarten, Ganzsachen und Ansichtskarten sowie einige Briefmarken. Die Erhaltung ist unterschiedlich, aber es finden sich viele gut erhaltene und interessante Stücke wie Rasierklingensteinempel-Vorläufer von St. Croix (mehrere Belege), Ganzsachenfrage- und Antwortkarten, attraktive Ansichtskarten u.a. (S)	⊗/ GA/ Ak/ ⊙	200,-
P 8052	1850er-1950er Jahre: Mehr als 100 Briefe und Postkarten, mit frühen Frankaturen ab Strubel (ein Brief), vielen frühen Ansichtskarten, besseren Pro Juventute-Frankaturen und anderen interessanten Belegen mehr, in unterschiedlicher Erhaltung. (A)	⊗/ Ak/ FDC	200,-
P 8053	1850-modern: Schweiz. Briefmarken von alt bis neu, von Rayon bis moderner Frankaturware, in diversen Steckbüchern, Vordruckalben, auf Stechkarten und in Originalumschlägen aus Abonnement, dabei auch etliche Blockausgaben, viele Marken vor 1900, PJ, PP, Flugpost etc., gebraucht und/oder ungebraucht (bzw. postfrisch), in etwas unterschiedlicher Erhaltung. (K)	⊙/ */ **	400,-
8054	1851/1990, gestempelt Teilsammlung ab der Mi.Nr.: 8 bis ins Jahr 1990 zusammengetragen in einem Einsteckalbum mit einigen besseren Ausgaben. (A)	⊙	450,-
P 8055	1852/2012 (ca.), gestempelte Schweiz-Sammlung in 6 Safe-Dual-Alben, insbesondere in den ersten Bänden vielfach mit Blanko-Seiten erweitert, sodass z.B. im Bereich der Stehenden Helvetia es sich eher um eine nach Papier, Zähnungs- und Farbunterschieden aufbereitete Spezialsammlung denn eine klassische Vordrucksammlung handelt. Etliche bessere Marken signiert, die 5 Fr aus der 1945er PAX Serie Attest Marchand sowie diverse Blocks inkl. Bl. 1, 6, 7 und 13 mit Attest bzw. Befund. Der Erhaltungszustand der Sammlung macht einen guten Eindruck. (K)	⊙/ ⊗	500,-
8056+	1854 - 1997, Saubere gestempelte Sammlung ab Strubel, anfangs mit Lücken, in drei Safe-Dual-Vordruckalben, dabei auch einiges postfrisch. (K)	⊙	240,-
W 8057	1854/1967, vielseitige Partie von ca. 125 Briefen und Karten, dabei u.a. Flugpost, Kriegsgeschädigten-Block, sowie auch incl. ca. 50 frankierten Gepäckanhänger (hier mit etlichen Zusammendruck-Frankaturen), etc. (S)	⊗	250,-
W 8058	1854/1990, Sammlung Marken und Briefe in 4 Ordnern ab den Strubelausgaben mit NABA Block und PAX. Bitte ansehen (K)	⊙/ ⊗	200,-
W 8059	1854-1930 ca.: Etliche Marken ab Strubel sowie einige Belege im Steckbuch, in etwas unterschiedlicher Erhaltung (z.B. Strubel 5 Rp. ungebraucht mit Randergänzungen, Sitzende 3 Rp. mit dünner Stelle, auch hier und da Büge u.a.), aber auch mit vielen interessanten Marken wie Sitzende 2 Rp rotbraun, etliche Stehende und UPU, wenig nach 1908. (A)	⊙/ */ **/ ⊗/ GA	100,-
W 8060+	1854-1950 ca.: Mehr als 650 meist gestempelte Marken im Steckbuch, ab 40 Rp. Strubel mit einigen Marken 'Sitzende', 'Stehende' und 'UPU', später dann bessere Flugpostmarken, Portomarken, auch Ämterausgaben, Telegraphen- und Fiskalmarken. Die Erhaltung ist leider sehr unterschiedlich. (A)	⊙	150,-
W 8061	1858/1978, meist bis 1960, Partie von 28 Briefen und Karten, dabei Block 1 auf R-FDC mit Ankunftsstempel (signiert Raybaudi), Block 10, dreimal Block 13, Verwendungsformen, Zensur/ Nachporto usw. (S)	⊗/ FDC	500,-

W 8062	1860/1960er Jahre: Über 100 Briefe, Postkarten und Ganzsachen unterschiedlichster Art, von einfachen Karten bis hin zu Wertbriefen, teils bessere Frankaturen, auch besondere Destinationen wie ein illustrierter Rolex-Umschlag nach Indien (1936), AK nach Tripoli (1938) oder Brief nach Brasilien (1950), auch Bundesfeierkarte, Tag der Briefmarke und vieles mehr. Dazu ein paar Marken sowie eine Sammlung der Stiftung Schweizer Sporthilfe mit von Sportlern signierten Briefen sowie Sportmarken aus aller Welt. (K)	☒/ GA/ **	150,-
W 8063	1860/2000 (ca.), praktisch nur bis ca. 1960, vielseitige Partie von ca. 66 Briefen und Karten, dabei Pro Juventute-Vorläufer (deutsch) auf Brief (Mängel), netter Teil Flugpost, bessere FDCs usw. (S)	☒/ GA	150,-
8064+	1862 - 2007, Diverse Teil- und Rest-Sammlungen in 6 Vordruck-Alben, unterschiedliche Zeiträume und unterschiedlich stark besetzt mit Pro Patria, Pro Juventute, Blocks und Viererblocks. Bitte besichtigen! (K)	☉/ ☒	400,-
W 8065+	1862/1894 ca.: Lot 17 gestempelten und einer ungebrauchten Marke, dabei Sitzende Helvetia mit 2x 1 Fr., 4x 50 Rp. u.a., eine Stehende 1 Fr. lila ungebraucht und eine Portomarkte 500 Rp. hellgelblichgrün mit Vollstempel von 1891. Die Erhaltung ist etwas unterschiedlich! (T)	☉/ *	80,-
P 8066	1862/1963: 101 Jahre Schweiz "ungebraucht/postfrisch" in 2 Safe-Dual-Alben, die Vordrucke teils mit zusätzlichen Seiten angereichert. Ab Sitzende Helvetia mit kleineren Lücken, in den späteren Jahren nahezu vollständig befüllt, hat der Sammler einen Michelwert von 12 Tausend Euro errechnet. Einige Marken geprüft, wie die 1928er 10 Fr Gebirgslandschaften signiert Pfenninger, Flugpost 30 Rp. von 1920 (Befund Marchand), Block 11 (Attest) u.a. (A2)	**/ */ (*)	800,-
W 8067	1862/2008, vielseitiges und ergiebiges Konglomerat im Leuchtturm-Drehstabbinder ab einigen frühen Ausgaben, bessere Pro Juventute, netter Teil Flugpost, bessere Blocks wie Block 5, 6 (2), 7, 8, 13, 15, Dienst, Porto, Portofreiheitsmarken, Ämter mit SDN 26/35 gest., BIT 25/31 gest., usw. (A)	**/ ☉/ */ (*)/ ☒/ △	400,-
W 8068	1862/2017, schöner Bestand im großen Karton mit viel Material v.a. in Steckbüchern, aber auch auf Vordrucken von alt bis neu und viele Belege. Dazu Aboware in Tüten sowie Neuheiten der 2000er incl. Blocks ESST mit tollen Motiven. Fundgrube! (K)	☉/ **/ */ ☒	200,-
W 8069	1862-1945 Gestempelte Sammlung im Steckbuch, ab einigen "Sitzende" mit diversen "Stehende" etc., später dann auch einige Blockausgaben ab 1937 sowie noch Dienst- und Portofreiheitsmarken. (A)	☉	200,-
W 8070	1862-2001: Überwiegend gestempelte Grundstocksammlung im dicken Steckbuch, ab einigen Marken vor 1900, meist danach mit frühen Flugpostausgaben, Block 8 postfrisch, viele komplette PJ- und PP-Sätze etc. Dazu mehr als 1400 gestempelte Marken (in Hawid-Taschen auf Seiten) der Ausgaben 1908-1932 sowie ein kompletter Vignettenbogen "Schweizer Alpenpost" (ca. 1939) mit 25 Marken. (S)	☉/ */ **	300,-
8071	1862-2014 Meist gestempelte Partie in zwei Einsteckbüchern ab einigen Sitzende und Stehende Helvetia bis hin zu vielen modernen Ausgaben inkl. Blocks, sowie einige Portomarken, Ämterausgaben etc. auf Vordruckblättern bzw. Steckseiten. (K)	☉/ */ **	80,-
8072	1863/1893, kleiner Posten von Briefen und gebr. Ganzsachen, letztere mit und ohne Zusatzfrankatur, dabei viele Frankaturen der sog. Strubel-Ausgabe und der Sitzenden Helvetia, u.a. mit Auslandspost, Streifbändern, Einschreibbriefen, ges. ca. 86 Belege (S)	GA/ ☒	350,-
W 8073+	1864-1950er Jahre: Rund 120 Briefe, Postkarten und Ganzsachen, dabei etwa 60 Tübli-Ganzsachenumschläge (fast alle im Inland von Buttes nach Genf oder umgekehrt gebraucht), einige frühe Belege mit Frankaturen Sitzende Helvetia, etwa 20 Belege nach Südamerika, auch Post u.a. nach Ägypten (Zensur), Russland u.a., in unterschiedlicher Erhaltung. (S)	GA/ ☒/ Ak	100,-
P 8074	1875-1959 Kollektion von 29 Belegen mit reinen Mehrfachfrankaturen, dabei Brief 1875 von Chur nach Lyon mit 6 Marken 5 Rp. 'Sitzende Helvetia', weitere Belege ab den 1930er Jahren inklusive Express-, Charge-, Flug-, Zensur- und Feldpost, viele zentr. gestempelte 4er-Blocks u.a. mit Pro Juventute 4er-Bl.-Satz 1952 auf FDCs und andere mehr. (A)	☒	150,-
8075+	1880 - 1999, Umfangreicher Dublettenposten in 15 mehr oder minder gefüllten Einsteckbüchern mit Viererblocks und einigen Blocks, dabei viel Pro Patria und Pro Juventute. Bitte besichtigen! (K)	**/ ☉	160,-
W 8076	1880/1940 (ca.), gestempelte und ungebrauchte Zusammenstellung mit mittleren und besseren Ausgaben, dabei Halbamtliche Flugpost Sion-Siders ungebraucht (Mi. 450,- €), Portomarken mit Specimen-Aufdruck, netter Teil Stehende Helvetia, Hotelpostmarken, Zusammendrucke, 20er-/30er-Jahre Flugpostmarken, usw. (M)	*/ ☉/ △/ (*)	200,-
W 8077	1880/2000 (ca.), guter und uriger Schweiz-Posten mit zahlreichen Belegen/FDCs, ferner auch Altmaterial incl. Paketkartenausschnitten (hier auch andere Länder), ungesichtete Fundgrube aus Aufteilung! (K)	☒/ FDC/ △	200,-
W 8078 •	1880/2000 (ca.), Kleine Partie im Steckbuch, auf alten Blättern und in Tüten, dabei einige bessere, z.B. aus dem Pax-Satz, wie MiNr. 454, 458 (5 Fr Oberrand) und 459, je signiert Abt BPP, Blocks wie MiNr. 14, alte Ganzsachen, interessante Brief mit Zensur, 5 Fr-Stickereimarkte auf FDC und Spezialfolder usw. (S)	*/ **/ ☉	Gebot
W 8079	1882-1908 "Stehende Helvetia": Posten von 150 gestempelten Marken (von 20 bis 50 Rp.) sowie 75 Marken "Ziffern", mit verschiedenen Zahnungen, Kontroll-/Wasserzeichen, Farbnuancen, Stempeln sowie sicher auch mit Plattenfehlern und Retouchen. (M)	☉	100,-

Lot			Start
W 8080	1887/1975, vielseitige Partie von ca. 110 Briefen und Karten mit etlichen interessanten und attraktiven Frankaturen, dabei Stabstempel, Wert, Einschreiben, Luftpost, Auslandspost wie Karte 1887 nach Mexico, etc. (S)	✉/ GA	160,-
W 8081	1887/1985, Partie von ca. 136 Briefen, Karten und Ganzsachen, dabei attraktive Frankaturen, Stempel, bessere FDCs, Flugpost, usw. (S)	✉/ GA	100,-
P 8082	1894-1947 Acht interessante Ansichtskarten, mit früher Ansicht der Hotels Schweizerhof & Luzernerhof in Luzern 1894 nach U.S.A. gesandt, AK UPU 1900 mit ebensolcher 10 Rp. nach München, zwei Karten gebraucht 1908/09, eine Pro Juv.-Karte 1928 mit passender Frankatur, AK Fribourg per Express 1936 nach Österreich, 1937 Karte 'Tag der Briefmarke' sowie Maximumkarte 70 Rp. 'Krieger' (Ausgabe 1941) gestempelt 1947. (T)	Ak	150,-
P 8083 +	1897-1948 Destination Argentinien: Posten von 15 Briefen, Ganzsachen und Ansichtskarten nach Argentinien, meist Provinz Buenos Aires, dabei u.a. frühe AK "Vierwaldstättersee" 1897 von Fluelen nach Buenos Aires, weitere Ansichtskarten, Flugpostbriefe und -ganzsachen oder auch Zensurpost. Dazu ein Brief 1948 von Buenos Aires an das Restaurant Paradies in Basel, per Express (mit Schweizmarke 80 Rp.) weitergeleitet an das Hotel Waldhaus. Die Erhaltung ist recht unterschiedlich (manch tropische Spuren). (T)	✉/ GA/ Ak	100,-
W 8084	1897-1970er: Mehr als 50 Briefe, Postkarten, Ganzsachen und Ansichtskarten, meist aus der Schweiz, einige von Liechtenstein, dabei interessante Destinationen wie vier zensierte Karten nach Konstantinopel im 1. Weltkrieg, des weiteren Feldpost, Nachportobelege, Muster ohne Wert, R- und Expresspost u.a. (S)	✉/ Ak/ GA	150,-
W 8085	1900/1990 (ca.), umfangreicher Bestand von ca. 280 Briefen und Karten in netter Vielfalt, zahlreiche attraktive und interessante Frankaturen, Ganzsachen, etc. (S)	✉/ GA	150,-
W 8086	1900/1990 (ca.), umfangreicher Bestand von ca. 280 Briefen und Karten in netter Vielfalt, zahlreiche attraktive und interessante Frankaturen, Ganzsachen, etc. (S)	✉/ GA	150,-
W 8087	1900-1980 ca.: Bunter Posten mit auch besseren Marken und Blocks, vieles auf Originalloskarten deutscher Auktionen bzw. in kleinen Steckalben, dabei u.a. frühe Pro Juventute, Pro Patria 1941-44 in kompletten postfrischen Bögen, Blocks wie Lunaba 1951, Zusammendrucke (u.a. Altstoffbogen), Ämterausgaben, einige Belege etc. bis hin zu postfrischer Nominale. (K)	**/ */ ⊙/ ✉/ GA	200,-
P 8088	1900-2000 ca.: Weit über 1000 Briefe, Postkarten, Ansichtskarten und FDCs in 15 Alben und einem Karton - viele moderne Belege, aber auch vor 1960 vielseitig mit Belegen zum Tag der Briefmarke, PJ- und PP-FDCs der 1950er Jahre, Zensurpost, chargierte Post, Blockfrankaturen, vielen Ansichtskarten etc., in etwas unterschiedlicher Erhaltung. (K2)	✉/ FDC/ Ak	400,-
W 8089	1902/1950, Partie von zwölf besseren Belegen, dabei Wert, Einschreiben, Auslandspost, Zensur, mit Dienstmarken frankierter Kofferranhänger, Paketkarte mit MiNr. 227, usw. (T)	✉	80,-
W 8090	1909/1996, gute Partie von ca. 400 Belegen mit attraktiven Frankaturen, Luftpost nach Übersee, Sonder- und Werbestempel in netter Vielfalt, ein schönes und ergiebiges Los in sauberer Erhaltung! (S)	✉	80,-
8091 +	1912 - 2013 (ca.), Sechs Sammlungen, dabei Pro Juventute gestempelt von 1913 bis 1983 augenscheinlich vollständig, Pro Patria gestempelt, teilweise mit Ersttagsstempel sowie weitere Sammlungen, teils mit FDC und Viererblocks mit hohem Katalogwert! Bitte besichtigen! (K)	*/ **/ ⊙/ FDC/ ✉	240,-
P 8092	1913/1939, Partie von zwölf Briefen/Karten zum Thema "Tuberkulose-Bekämpfung/Soziale Wohlfahrt", dabei Bundesfeierkarten, Pro-Juventute-Vorläufer 10 C. grün (frz. Inschrift) auf Karte mit hs. Entwertung, Privat-Ganzsachen und Portofreiheitssendungen mit Absendervordrucken verschiedener Anti-Tuberkulose-Einrichtungen, usw. In dieser Form ein nettes und interessantes Los! (T)	✉/ GA	200,-
W 8093	1915/1959, sauber gestempelte bzw. auch postfrische Sammlung mit etlichen besseren Ausgaben, dabei Pro Juventute-Serien 1915/1923 gestempelt, Flugpost incl. beiden Werten Propeller-Aufdruck postfrisch, PAX-Serie sauber gestempelt, netter Teil 50er-Jahre. (M)	⊙/ **	300,-
W 8094	1915/1960 Pro Juventute: 32 Briefe und Karten mit Pro Juv.-Frankaturen, dabei frühe Ausgaben, zentr. gestempelte 4er-Blocks, Pro Juv.-Karte, auch als Zusatzfrankatur auf Luftpost u.a., in leicht unterschiedlicher, meist jedoch guter, sauberer Erhaltung. (T)	✉	70,-
W 8095	1919/1998, Partie von ca. 110 gebrauchten und ungebrauchten Ganzsachen, dabei Privatganzsachen, etliche Auslandspost, Zusatzfrankaturen, 1930er-/1940er-Jahre Bildganzsachen, Zensur, Karte 1936 von St.Gallen nach Palästina mit aussagefähigem Text (ein aus Deutschland Vertriebener schreibt über seine Erfahrungen und Pläne), usw. (S)	GA	80,-
P 8096	1919-1940 ca.: Sammlung von über 100 Flugpostbelegen aller Art beginnend mit drei Briefen aus 1919 (10.V. bis 28.VI.) mit 50 Rp. Propeller, vielen besseren Flügen, auch nach Übersee, guten Frankaturen, auch Ansichtskarten u.a. (A2)	✉/ GA/ Ak	1.000,-
W 8097	1919-1944 FLUGPOST: Kleine Sammlung mit Marken und fünf Briefen auf alten Albumblättern, dabei 30 Rp. Propeller postfrisch (Bogenrand unten auf Blatt befestigt), 50 Rp. Propeller gestempelt sowie auf Brief vom 18.VI.1919, weitere Ausgaben meist ungebraucht sowie gestempelt. (M)	**/ */ ⊙/ ✉	150,-
W 8098	1919-1960 ca.: Sammlung Flugpostmarken (postfrisch bzw. ungebraucht und/oder gestempelt) sowie über 80 Briefe, Postkarten, Ansichtskarten etc. (A)	**/ */ ⊙/ ✉/ GA	400,-

P 8099	1919-1960er Jahre - "FLUGPOST": Kollektion von rund 350 Briefen, Postkarten, Ansichtskarten in fünf Alben, beginnend mit Flugpostbrief 1919, vielen verschiedenen Belegen aus den 1920er Jahren mit teils guten Frankaturen und Destinationen/Flügen, spätere Flugpostmarken Pro Aero auf vielen Belegen, auch etwas moderne Post aus den 1950er/60er Jahren sowie einige Marken und Vignetten. (K)	☒/ GA/ Ak	1.000,-
8100 •	1920/2002, Umfangreicher Lagerbestand Flugpost mit Überdruckmarken, Kleinbogen und FDC, sehr hoher Katalogwert! (A)	**/ ☉	150,-
P 8101	1921/1982, gute Partie von ca. 145 Belegen mit eindeutigem Schwerpunkt auf den Jahren bis 50er-Jahre, dabei etliche ZUSAMMENDRUCK-Frankaturen oft in die USA gelaufen, ferner gute Pro Juventute- und Pro Patria-Frankaturen der 40er-/50er-Jahre incl. FDCs. (S)	☒	250,-
☒ 8102	1922/1984, wirklich guter Posten von über 300 Belegen aus altem Nachlass, mit einer Vielzahl von guten Frankaturen der 40er-/50er-Jahre nach Deutschland gelaufen, mit Pro Juventute und Pro Patria, Flugpost, Blocks und Blockmarken, usw. Ein unberührter Bestand, der Spaß macht! (S)	☒	300,-
☒ 8103	1923/2007, Posten mit über 30 Belegen mit teils interessanten Frankaturen, dabei auch Zensur, R-Briefe und Wertbrief (S)	☒	80,-
☒ 8104	1924/1927, Lot von drei PTT-Geschenkbüchern/Heften: (1) 1924 Geschenkbuch mit Kordel im Hardcover-Einband "SOUVENIR DU VIIIeme CONGRES POSTAL UNIVERSEL A STOCKHOLM 1874 1924", vs. oben Abbildung eines griechischen Postläufers, der Einbanddeckel rechts und links in rot, innen 103 Werte aus 1907/24, dabei MiNr. 122, 123, 142, 145, 152, 179/84, 189/91 etc.; (2) 1924 Geschenkhft mit Kordel "JUBILE DE L'UNION POSTALE UNIVERSELLE" mit eingeklebtem ungestempelten Sechserblocks MiNr. 192/93 sowie Viererblocks mit zentrischem EST, kl. Spuren; (3) 1927 Geschenkbuch mit Kordel "EN SOUVENIR DE LA PREMIERE CONFERENCE SUR LA POSTE AERIENNE LA HAYE SEPTEMBRE 1927" mit Viererblocks Flugpostmarken MiNr. 179/84 x, 189/91 x, 213 x, je zwei Marken mit Falz und zwei postfrisch. Attraktiv und selten! (S)		400,-
☒ 8105 +	1926 - 1945, Posten von 17 Flugbelegen (ein Brief Öffnungsmängel und eine Briefvorderseite) zu unterschiedlichen Flügen: 4. Internationales Flugmeeting Zürich, 30 Jahre Alpenflug, Schweizer Afrikaflug 1926, Zeppelinpost 1929 und 1930. (T)	GA/ ☒/ Ak/ △	160,-
8106	1936/1955, postfrische Block-Partie mit Block 2, 4, 6, 8 (2), 10, 11, 15. Mi. 855,- €. (M)	**	80,-
☒ 8107	1937/1959, saubere Sammlung von 34 Belegen, meist FDCs, mit ausschließlich besseren Stücken, dabei Pro Juventute-Block 1937 FDC, dreimal Imaba-Block 1948 (zwei FDCs), Pro Patria 1958 FDC italienischer ESST, Pro Juventute 1950 FDC, zweimal Lunaba-Block 1951 (einmal FDC), zweimal Lausanne-Block 1955 (einmal FDC), Pro Patria FDC italienischer ESST, usw., durchweg saubere Erhaltung. (M)	FDC/ ☒	400,-
☒ 8108 +	1937-1962, Sammlung von Viererblöcken meist postfrisch, teils auch gestempelt, dabei Pro Patria bzw. Pro Juventute, auch Blocks, der 50er Jahre enthalten (A)		150,-
☒ 8109	1938/1958, Lot von vier Geschenkhften/Büchern: (1) 1938 Geschenkhft mit Kordel zur Nationalen Briefmarkenausstellung in Aarau 17.-25. September, vs. mit farbiger Ausstellungsvignette, innen mit Block 4, den fünf verschiedenen (eingedruckten) SST sowie Widmungstext mit fünf Unterschriften des Organisations-Komitees, kl. Spuren; (2) 1943 PTT-Geschenkhft mit Kordel "100 JAHRE SCHWEIZERISCHE POSTMARKEN" mit zwei Viererblocks MiNr. 416 ungestempelt und mit zentrischem EST, zwei Stück Block 8 ungestempelt und mit rotem ESST sowie Block 9 (hier ein Viererblock entwertet mit rotem SST), die Pergamin-Zwischenblätter teils etwas gefaltet; (3) 1947 PTT-Geschenkbuch mit Kordel zum 12. UPU-Kongreß Paris mit eingeklebten Marken ex 1939-1945, dabei u.a. Block 8, 10-12 und PAX-Serie, vorne mit hs. Widmung "To the Honorable E.L. Cullen, Minister of Agriculture with compliments from Consul of Switzerland Wellington, August 1948"; (4) 1958 Geschenkhft der Schweizerischen Bundesbahn "45 JAHRE FRANKATURMARKEN DER SCHWEIZERISCHEN BUNDESBAHNEN" mit ungestempelter und gestempelter Viererblockserie Eisenbahndienstmarken 5 C bis 50 Fr. Attraktiv und selten! (S)		400,-
☒ 8110	1942/1955, sauber gestempelte Block-Partie mit Blocks 8/11 und 13/15. Mi. 850,- €. (M)	☉	100,-
☒ 8111 +	1945, PAX Satz, postfrisch und gestempelt, einige Stempel fraglich. (T) 447 - 459 (2)	**/ ☉	120,-
☒ 8112	1957, Europa-Union Cept, Spezial-Partie mit sechs Belegen und fünf PTT-Geschenkhftchen, dabei FDCs mit deutschem, französischem und italienischem ESST, ebenso Geschenkhfte mit allen drei verschiedenen ESST, usw. (T) 646/647	FDC/ ☒	120,-
☒ 8113 +	1960 - 1993, Sammlung von über 300 Flugpostbriefen, dabei Erst- und Eröffnungsflüge, Ballon-Sonderfahrten, oftmals per Einschreiben. Dabei auch viele Sonderstempel, bitte besichtigen! (A3)	GA/ ☒/ Mk	240,-
P 8114	1966/2016, umfassende Sammlung von ca. 90 Briefen und Karten mit nur Einzel- und Mehrfachfrankaturen der Dauerserie "Postgeschichtliche Motive und Baudenkmäler". Gesammelt wurden die verschiedenen Poststufen und Verwendungsformen in großer Vielfalt, auch Einheiten und Zusammendrucke. In dieser Form ein sehr ungewöhnliches Objekt. (A)	☒	250,-
8115	1982/2001, postfrische Jahrbücher dieser Jahre augenscheinlich komplett, dazu Album mit ein paar MH und noch etwas Nominale mehr. Bitte rechnen Sie! (K)	**	100,-
8116 +	1983/2003, Pro Juventute und Pro Patria: Sammlung von Sätzen, Viererblocks und Viererblock-FDC und allgemeine Ausgaben der Schweiz in gleicher Ausführung in 6 Leitz-Ordern, Katalogwert ca. 5.500 CHF. (K)	☉/ ☒/ FDC	190,-

W 8117	2000, 5 Fr. Stickereimarke, interessantes Lot mit 20 Werten, 1x postfrisch, auf MK, auf offiz. FDC, auf echt gelaufenem R-FDC nach Deutschland, auf R-Brief von Bern nach Oetwil, 2x 5 Fr. mit ZuF auf R-LP-Brief von Zürich nach Peru, dazu 1x im postfr. Kleinbogen und 1x im Kleinbogen mit ESST, sowie illustr. Heft der schweizer PTT über die Herstellung der Marke mit postfr. Einzelmarke und 4er-Block (M) 1726(15)	**/ ☒/ FDC/ Mk	100,-
--------	--	-------------------	-------

Schweiz - Zusammendrucke

see also 8101

P 8118	1909-modern: Umfangreiche Kollektion der verschiedenen Zusammendrucke auf Albenblättern und in einem Steckbuch, teils gestempelt, teils postfrisch, teils in beiden Erhaltungen, ohne die ganz großen Spitzen, aber mit besseren Kehrdrucken (u.a. Tell 5 Rp. in Type II, Pro Juv. 1915 u.a.), Zusammenhängenden (auch auf geriffeltem Papier, Einheiten u.a.), Zwischenstegpaaren, Zusammendrucke aus Blocks und vieles mehr. (Mi. n.A.d.E. über 14.000,- €) (S)	☉/ **/ *	900,-
W 8119	1910/1950 (ca.), saubere Sammlung der Zusammendruck-Kombinationen, dabei u.a. netter Teil Landesausstellung 1939, Altstoffsammlung 1942, Tell/Tellknabe und nachfolgende Ausgaben, u.a. gesehen SBK Nr. K7II, K9, S26 etc. (M)	**/ *	400,-
W 8120	1910/2010 (ca.), sauber gestempelte Sammlung der Zusammendruck-Kombinationen, dabei schöner Teil Altstoffsammlung 1942, Tell/Tellknabe und nachfolgende Ausgaben. (M)	☉	200,-
P 8121	1910-30 Kleine Partie von fünf gestempelten Zusammendrucke, dabei Kehrdruck Tell 5 Rp. grün in Type II (Eckbug), Tell Vater 20 auf 15 Rp. und drei spätere Einheiten (4er- und 6er-Block, Rand-4er-Streifen). Hier und da kleine Fehler wie Eckbüge, aber soweit in recht guter Erhaltung. (T) Zu K7II u.a.	☉	100,-
W 8122	1927, Tell/Tellknabe, kompletter Markenheftchenbogen, postfrisch. Mi. 1.300,- €. (M) MHB 22 C	**	350,-

Schweiz - Automatenmarken

W 8123	1977/1998, SCHALTERFREISTEMPEL, gewaltiger Bestand von postfrischen Schalterfreistempeln, sauber in 27 Schachteln und einem Album, alles nach den Standorten, Postämtern, Schaltern sauber sortiert, dabei auch Abarten und Varianten enthalten. Insgesamt zigtausend Stück, meist in Wertstufe 0.05 Fr., aber auch bis 0.35 Fr. gesehen. Schon alleine enormer Postpreis, hochinteressantes Spezialisten-Los! (RE1)	**	800,-
W 8124	1984/2007, SCHALTERFREISTEMPEL und ATM, großartiger Bestand von (geschätzt) ca. 12.000-15.000 Belegen mit entsprechenden Frankaturen, alles nach den einzelnen Ausgaben und Standorten in 32 Schachteln zusammengetragen, große Vielfalt an Kombinationen, Verwendungsformen, usw. Enormer Einstandspreis und Detailwert! (RE1)	☒	800,-

Schweiz - Portomarken

W 8125	1878/1900, kleine gestempelte Sammlung mit u.a. Faserpapier 1882 komplette Serie (500 Rp. signiert Rellstab BPP). (T)	☉	200,-
W 8126	1878-1920 ca.: Überwiegend gestempelte Sammlung auf alten Albumblättern inklusive Blauen und Blaugrünen, sowie einige Portofreiheitsmarken. (M)	☉	100,-
W 8127	1878-1938 Sammlung der Portomarken gestempelt im kleinen Steckbuch, dabei Satz der "Blauen" und der "Blaugrünen", spätere Ausgaben mit u.a. Hell- bzw. Gelbgrünen (bis 500 Rp.) oder 50 Rp. von 1907-10 (Mi./Zu. 27a, Befund Kimmel). (A)	☉	150,-
W 8128	1900-1953 Posten mit 15 Nachportobelegen, meist Auslandspost, alle mit Nachportomarken, dabei Ansichtskarten, Eilsendung, nicht anerkannte Drucksache, Zensurpost u.a., in unterschiedlicher Erhaltung. (T)	☒	100,-

Schweiz - Internationale Organisationen

8129	1878/2000, Sammlung Völkerbund SDN, BIT, BIE, WHO, IRO, WMO, UPU, UIT, OMPI, IOC mit gestempelten und postfrischen Werten, dabei auch Kleinbogen und FDC, dazu Portomarken Schweiz meist gestempelt, sowie UNO Genf, Wien und New York mit Marken, FDC, Aerogrammen, Ganzsachen und Blauen Karten, Mi. n.A.d.E. ca. 6400.- (K)	**/ ☉/ ☒/ GA	200,-
W 8130	1922/1937, sauber gestempelte Sammlungspartie mit SDN MiNr. 1/15, 16/25, 26/35, 36/41, 42/46, 56, sowie BIT 25/31, 32/37 und 48. (M)	☉	200,-
P 8131	1923/1949, Partie von elf Belegen, dabei SDN MiNr. 6, 11, 19, 46, OMS MiNr. 22+8 auf Vorderseite, usw. (T)	☒	200,-

Schweiz - Europäisches Amt der Vereinten Nationen (ONU/UNO)

W 8132 +	1955 -1963, Sammlung von 17 Bögen postfrisch und gestempelt, hoher Katalogwert! (M) ex. 21 - 39	**/ ☉	80,-
----------	---	-------	------

Schweiz - Ganzsachen

P 8133	1860er-1960er Jahre ca.: Mehr als 500 Ganzsachen aller Art, meist gebraucht, dabei Frage- und Antwortkarten, einige Karten mit Zudruck, etliche Privatganzsachen, auch teilgezähnte Karten, Auslandsdestinationen, Charge- und Expresspost, Bundesfeierkarten, besondere Stempel wie Zwerg- oder Rasierklingenstempel, sehr viele Bildpostkarten und viele interessante Stücke mehr, sowie wenig andere Stücke wie Ansichtskarten, in unterschiedlicher, meist jedoch guter Erhaltung.. (S)	GA	500,-
--------	---	----	-------

Lot			Start
8134	1870/1920 (ca.), Händlerbestand von deutlich über 1000 ungebrauchte Ganzsachen, nach Nummern sortiert, dabei Postkarten, Umschläge und Streifbänder. Hoher Katalogwert. (K) aus P I - 237, u. a	GA	500,-
P 8135	1908-2021 Kollektion von 66 Internationalen Antwortscheinen (IAS/IRC) für die Schweiz (51) bzw. Liechtenstein (15), ungebraucht bzw. mit Datumstempel verschiedener Orte, von diversen Typen "London" bis zur Moderne (Genauere Liste ist beigegefügt.) (A)	GA	500,-
W 8136	1911-1950 ca.- Bundesfeierkarten: Sammlung von über 160 Bundesfeierkarten 1911-1937, gebraucht und ungebraucht, dabei gute Karten wie Turner (1920), viele Flugpostkarten (etliche mit Stempel "1.VIII.") usw. Dazu 22 spätere Pro Patria-Karten sowie 17 Pro Juventute-Karten. (S)	GA/ Ak	450,-
W 8137	1914/2010, Partie von ca. 110 ungebrauchten und gebrauchten Ganzsachen mit Karten und Umschlägen, dabei guter Anteil frühe Ausgaben bis ca. 40er-Jahre, div. Bildkarten Landesausstellung 1939, bessere gebrauchte Karten wie P192 mit Zusatzfrankatur per Einschreiben, Doppelkarte P196, im neueren Bereich auch etliche ungebrauchte Stücke mit entsprechender Frankaturkraft. (S)	GA	100,-
P 8138	1915/2012, netter Bestand mit ca. 100 Ganzsachen, dabei ältere Privat-Ganzsachen, Flugpost, neuere ungebrauchte Ausgaben mit entsprechendem Frankaturwert, usw. (S)	GA	250,-
8139	1933/1949, saubere Partie von ungebrauchten Bildganzsachenkarten mit kompletten Serien: MiNr. P167III (Serie von 28 Karten), P173III (zwei verschiedene Serien zu je 28 Karten), P181I (Serie zu 40 Karten), P199 (Serie zu 64 Karten). (S)	GA	200,-
Schweiz - Privatganzsachen			
W 8140 •	1908, Bestand von rund 170 gebrauchten Nachnahme-Privatganzsachen 10 Rp. Helvetia des "Bündnerischen Waisenunterstützungsvereins" in Chur für den Jahresbeitrag 1908, dabei fünf verschiedenen Grundtypen (von Februar bis Dezember 1908), augenscheinlich alle retour mit Zetteln "Abgereist", "Annahme verweigert", "Nicht abgeholt", "Verstorben", "Nicht eingelöst" (mit Untertypen wie z.B. "Nicht eingelöst") und "Unbekannt", auch handschriftl. Vermerke, und bei vielen Karten-/Zetteltypen unterschiedliche Ankunftsstempel vorderseitig. Eine vielseitige Partie von ganz überwiegend sauber und gut erhaltenen Karten. (S)	GA	200,-
W 8141	1910(1915 ca.): Etwa 100 gebrauchte Privatganzsachenumschläge, meist der Aktiengesellschaft der von Moos'schen Eisenwerke in Luzern, einige der Kontrollstelle der Convention Schweiz. Draht- und Stiften-Fabrikanten, Zürich sowie wenig andere, in etwas unterschiedlicher Erhaltung. (S)	GA	60,-
Schweiz - Besonderheiten			
W 8142	1937/2001, AUTOPOST, fahrende Postämter, über 260 Belege, der allergrößte Teil mit Postbus (Automobil-Postbureau) befördert, dabei viele Ganzsachen, Auslandspost (z.T. deutsche Zensur), Nebenstempel, Einschreiben etc. Dazu über 100 Belege zum Thema aus aller Welt, u.a. USA First trip Highway Post Office ab 1940, Schweden ab 1940, Niederlande und weitere. In dieser schönen und reichhaltigen Mischung selten angeboten. (K)	☒/ GA	200,-
Serbien			
8143+	1840/1921 (ca.), sophisticated balance in a box, comprising e.g. 1840 Disinfected letter, Milan issues, nice range of stationeries, etc. (K)	☒/ GA/ ☉/ */ (*)	300,-
W 8144	1844/1918: Collection of about 40 covers and postcards plus few Cigarette cards, with more than 20 stampless letters/covers, early franked mail, nice picture postcards etc. up to WWI P.O.W. mail. (S)	☒/ GA	160,-
W 8145	1866, Newspaper Stamps, album page with five mainly unused stamps 1pa. (3) and 2pa. (2), slightly varied condition but chiefly fine, showing a nice range of shades. (M)	*/ (*)/ ≈	200,-
Serbien - Ganzsachen			
8146	1870/1920, dealers stock of around 3000 mint postal stationery cards, letter cards and envelopes (K3)	GA	1.500,-
Slowakei <i>see also 8188</i>			
P 8147	1939/1940, lot of 13 returned airmail reply cards to Chemnitz/Germany, all bearing combination frankings Germany-Slovakia. (T)	☒	300,-
Slowakei - Ganzsachen <i>see also 8185</i>			
P 8148	1939/1944 Postal stationery picture cards: Collection of more than 110 cards from various issues ("Hlinka", "Daxner & Moyses" and "Rázus"), mint and/or used, mostly different pictures, find air/censored/registered/express/redirected mail, various European destinations, a good range of Slovak postmarks and other interesting details. (A) ex P4/P13	GA	200,-
8149	1940/2009, collection/balance of approx. 580 mainly unused stationeries from some 1940s and main value modern Slovakia, comprising (pictorial) cards, envelopes and air letter sheets. (K)	GA	200,-

Slowenien

W 8150	1992/2011, assortment of appr. 150 unused stationeries (cards and envelopes), incl. several pictorial cards. (S)	GA	80,-
--------	--	----	------

Sowjetunion

8151	1919-1959, small balance of postcards and covers, mainly nice commercial usage with nice frankings, including commemoratives, some with censorship to foreign destinations (S)	✉	100,-
W 8152	1922/1940, lot of nine covers/cards, all but one sent to Berlin, incl. stampless 1922 registered letter with German marking "als Einschreibbrief in Berlin 8 Auslandsstelle eingegangen", domestic censored card 5.11.39, two censored covers August 1940, etc. (T)	✉/ GA	80,-
8153	1922/1991 (ca.), accumulation in a box with much material, f.e. stockbook 1970s/1980s, stamps on stockcards, covers old to new. Some Russia as well, f.e. Women 1996 (Michel nos. 499/500) 50 copies MNH. Please inspect. (K)	⊙/ **/ ✉	100,-
W 8154	1924/1985 (ca.), collection of appr. 300 covers/cards with especially unused and used stationeries with postal cards/envelopes, incl. interesting thematic issues. (K)	GA/ ✉	150,-
W 8155	1930/2000, Posten mit hunderten von Briefen, Karten und Ganzsachen, teils Bedarfs- teils Sammlerbelege, dabei auch etwas Ukraine und Lettland (K)	✉/ GA	100,-
8156	1937/1970, kleiner Blockposten zumeist noch auf Loskarten, dabei Block 1 gestempelt, signiert, Bl. 3 postfrisch u. gestempelt, Bl, 9, Bl. 30(2) Bl. 62 I (2), Mi 2015 ca 2000,-Euro (T) Bl. 1 - 5, 9, 21, 30, 62 I	**/ ⊙	200,-
W 8157	1945-1949, sehr schöne Sammlung postfrisch im Steckbuch, augenscheinlich mit allen besseren Ausgaben inkl. Blöcke, u.a. 11A,B, 13 zweimal etc., in guter Erhaltung (A)		1.000,-
W 8158	1950/1990 (ca.), balance of appr. 675 covers/cards, apparently mainly sent to Prague/Czechoslovakia, showing a nice range of attractive frankings, especially commemoratives. (S)	✉	400,-
8159+	1953/2002 (appr.) collection with 20 binders containing mostly mint postal stationeries (1953/92 appr.), a complete collection of FDCs n 10 binders/albums (1968/91) and a complete collection of postal cards with original stamps (1971/2002) in 4 albums. (34 binders /albums in total) (K4)	GA/ FDC	1.000,-
8160	1960 Helicopter 60k., eight complete sheets of 80, mint never hinged, fresh and fine. (MS) 2324(640)	**	60,-

Sowjetunion - Ganzsachen

P 8161	1924/1939, postal stationery picture postcards and covers: extraordinary, specialized collection from the first cards (P3, Lenin) in a really rarely offered richness. Collected used and unused, every card with a thorough description and translation. 1929 with Savings bank and Tretjakov Gallery series, strong part Red Army soldier (P91f.) with plenty of motifs. Used cards often with interesting kind of use, additional franking etc. More than 280 cards of the series 1931 (P126f.). Stationery covers from 1929 (U31) on with interesting part 'farmer' (U46/53). In total at least 870 cards and covers. (K2)	GA	2.000,-
W 8162	1960/1996 (ca.), mainly 1990s, balance of appr. 245entires, mainly stationery envelopes used/unused, also some transition period/new states. (S)	GA/ ✉	100,-
W 8163	1970s/1980s, balance of more than 3.000 stationeries, almost exclusively unused pictorial envelopes in great diversity incl. several thematic issues, plus a few earlier pieces. Great lot for the specialist! (K)	GA	250,-
W 8164	1970s/1980s, comprehensive balance of 1800-2000 pictorial envelopes, mainly unused/c.t.o., incl. a good range of thematics, especially SPACE/AVIATION. (K)	GA	300,-
W 8165	1974/1985, collection of 208 commemorative postcards unused resp. c.t.o. with special event postmarks. (A)	GA	150,-
W 8166	1992/1994, collection of 80 covers/cards (mainly stationery envelopes), all used in transition period incl. provisionals, uprated by postage of new states, mixed frankings and various combinations. (S)	GA	100,-

Sowjetunion - Besonderheiten

P 8167	1941/1945, enormous collection of Soviet field post in World War II, some unused, many run postcards with propaganda images (heroic illustrations of Soviet tanks, jets, soldiers etc. and degrading the enemy, f.e. Hitler as invalid, Germany as a fascist boar etc.) and slogans (Death to the Germans occupants!; For the Homeland, for Stalin!), light field post covers and 13 letters. Large part of picture postcards with propaganda motifs, including "cartoon" illustrations mocking Hitler, Goebbels etc. Run cards and covers went through military censorship of course, documented by cancellations. In total at least 550 pieces, every one accurately described with translation of the slogans into German. (K2)	✉/ Ak	500,-
--------	--	-------	-------

Spanien*see also 11552*

P 8168	1936/1944, a decent mint collection of stamps and souvenir sheets with Christian thematics "Madonna", comprising e.g. 1931 Montserrat 10pts. brown (Edifil 648), 1944 Barcelona "Virgen de la Merced" souvenir sheets (Edifil 62/64), etc. (M)	**/ */ ⊙/ (*)	300,-
--------	--	-------------------	-------

Spanien - Ganzsachen

P 8169	1873/1942, assortment of appr. 82 used and unused stationery cards, well sorted from early issues incl. several interesting and better pieces, uprated cards, double cards, censoring, etc. (S)	GA	250,-
W 8170	1947/2002, collection of 90 air letter sheets unused/c.t.o./used incl. uprated, well sorted throughout and showing a nice range of 22 pieces with meter stamps. (M)	GA	240,-
W 8171	1970/1987 (ca.), assortment of appr. 52 air letter sheets, mainly unused/c.t.o., some used, showing especially a nice range of 23 pieces of meter marks issues. (S)	GA	200,-

Triest - Zone A - Ganzsachen

P 8172	1948/1954, lot of 25 used/unused stationeries, e.g. K3IV, P2II, P4, P16, P20 all five pictures. (T)	GA	200,-
--------	---	----	-------

Triest - Zone B - Ganzsachen

W 8173	1947/1954, lot of six postal cards and three air letter sheets, mainly unused/c.t.o., comprising Michel nos. P2I, P6, P11I, P12I, P13I, P14, LU1-LU3. (T)	GA	120,-
--------	---	----	-------

Triest - Stempel

8174	1863/64, kleine Kollektion TRIEST Stempel auf k.u.k. Ausgabe: 11 lose Marken, 4 Briefstücke, 4 komplette Faltbriefhüllen, sehr schöne Stempelkunde aus der Habsburger Zeit! (M)	⊙/ Δ/ ☒	150,-
8175	1863/64, sechs k.u.k.-österreichische Ganzsachenumschläge zu 3, 5, 10, 15 Kr (3x) mit unterschiedlichen, sehr schön abgeschlagenen TRIEST Stempeln, bedarfsverwendet im Ortsverkehr sowie im Fern- und Auslandsverkehr nach Deutschland, Italien, Ungarn, rückseitig vereinzelt Einschränkungen, bildseitig durchweg attraktiv (T)	GA	100,-

Tschechische Republik*see also 8185*

W 8176	1993/2008, obviously complete collection MNH in a text-form album. Than a not complete collection 1993/2003 also in a text-form album with philatelic cancellations as well as duplicates (same cancellations). (K)	**/ ⊙	200,-
--------	---	-------	-------

Tschechoslowakei*see also 7593, 11448*

8177	1918/1966: Tschechoslowakei ab 1919 bis auf die Spitzenwerte fast vollständige Sammlung zur weiteren Ergänzung in Schaubek-Vordruckalbum. Ostschlesien incl. Dienstmarken bis auf wenige Werte vollständig. Dazu ca. 30 Briefe (u.a. Reko, einige FDC, GA, PK) und der Masaryk Folder (1935). Katalogwert ca. 1.700 €. (K)	(*)/ **/ ⊙/ ☒	100,-
8178+	1918/1970, Used collection in a Schaubek-form album 1918-1970, unused collection Slovakia 1939-1942 in a form album and two stockbooks with doublet items mint/used. (K) <i>1918 - 1970, Gestempelte Sammlung in einem Schaubek-Vordruckalbum 1918-1970, ungebrauchte Sammlung Slowakei 1939-1942 in einem Vordruckalbum und zwei Einsteckbücher mit Dublettenposten postfrisch/ gestempelt. (K)</i>	*/ **/ ⊙	80,-
8179	1918/1992, mint/used collection in four Schaubek preprinted albums, at the beginning some gaps, besides se-tenants, some small sheets and miniature sheets (anthem miniature sheets missing). (K) <i>1918 - 1992, Postfrische/ gestempelte Sammlung in 4 Schaubek-Vordruckalben, anfangs einige Lücken, dabei Zusammendrucke, einige Kleinbögen und Blocks (Hymnen-Blocks fehlen). (K)</i>	*/ **/ ⊙	450,-
8180	1918/1998 (ca.), extensive estate/stock of mostly post-war material up to Czech Republic MNH and used (higher amount) in stockbooks, on pages, complete sheets MNH, many souvenir sheets and a pile of covers. Much material at a low starting price that needs checking. (K)	⊙/ **/ ☒	120,-
8181	1925/2010 (ca.), ca. 350 Belege in 4 Briefalben, vieles vor 1965 in durchweg sauberer Qualität, dabei auch verschiedene Verwendungen, dekorative Frankaturen einschl. Blockausgaben, Auslandspost etc. (K)	☒/ GA	80,-
P 8182	1940/1995, balance of appr. 130 entires from German occupation to Czech Republic, almost exclusively unused/used stationeries incl. uprated. (S)	GA/ ☒	100,-
W 8183	1945/1991, comprehensive mainly MNH and some c.t.o. balance of appr. 630 souvenir sheets and mini sheets, incl. plenty of attractive pieces and nice thematics. (S)	**/ ⊙	300,-
W 8184	1951/1982, MINI SHEETS, mainly MNH collection of mini sheets, mainly complete issues incl. attractive thematics. Michel cat.value appr. 1.760,- €. (S)	**/ ⊙	150,-

Tschechoslowakei - Ganzsachen*see also 7593*

W 8185	1920/2013, balance of appr. 377 stationeries, comprising appr. 135 Czechoslovakia, appr. 193 modern Czech Republic and appr. 49 modern Slovakia. (S)	GA	300,-
P 8186	1928-1945 - postal stationery picture postcards: Collection of more than 500 pieces 1928/1938, used and unused, sorted and inscripted by catalogue numbers and motifs. Also includes varieties, air mail and better cards etc. Additionally more than 60 Slovak cards with overprint Ceskoslovensko 1945. Rarely offered in this comprehensiveness. (K)	GA	300,-

Tschechoslowakei - Heimat

W 8187	1898/1980 (ca.), Šternberk (Sternberg), collection of appr. 68 ppc (mainly up to 1940s, only a few later), in addition six postal receipt forms 1834/1844. (A)	Ak	100,-
--------	--	----	-------

Tschechoslowakei - Besonderheiten*see also 7593*

W 8188	1928/1979, 150 covers and postcards, mostly Autopošta Czechoslovakia of different stations, many genuine postal used. Smaller parts German occupation (Böhmen und Mähren) and Slovakia 1939/1940 as well as covers on the topic cars like meter stamps of manufacturers like Škoda. (A)	☒/ GA	100,-
P 8189	1962/1988, extensive collection documenting the PRAGA World Stamp Exhibitions 1962/1968/1978/1988. Offers the stamp issues MNH, used, on FDC, different frankings and kinds of use. Some rare varieties and many miniature sheets (MNH, used and on covers). Also the plenty of stationeries and special cancellations (in various combinations like on stationeries etc.) that were issued at the show including special covers for official use etc. Strong section of the balloon mail. Furthermore postcards, photos, posters, tickets, catalogues. Finally a collection Czechoslovakia 1945/1992 used, also with many miniature sheets, f.e. the "flags laundry" sheet 1962 with first day cancellation. A collection that grew over many years and shows that modern stamps and topics have the potential for something substantial as well. (K2)	☒/ GA/ **/ ☉	2.000,-

Türkei*see also 7300*

W 8190	1863/1957, comprehensive used and mint collection in a Schaubek binder, well collected from 1st issue and showing a good section Ottoman Empire, in addition a useful section of further material sorted on stockpages. (A)	☉/ *	350,-
P 8191	1863-1952 Specialized collection of used stamps, some on pieces, few mint, from first Tuğra issues (postage and postage due), the following issues of the 19th century not with the top values (25g./25pi.) but with a wide range of colour shades, perforations, pairs, cancellations etc., from 1913 with several complete issues and specialized like earlier issues, plus 'back of the book'. (A)	☉/ Δ/ *	500,-
P 8192	1869-1917 "ALEPPO": Collection of 15 covers, (picture) postcards, parcel cards, one 'sample no value' and a piece with postmarks of Aleppo (mostly) and Alexandrette, with 1869 letter Alexandrette-Alep franked Duloz 1pi. and 20pa., a 'Sample no value' bag to Germany, incoming mail (4 items), German field post from Military Mission Aleppo during WWI (three picture postcards), two parcel cards from Germany (1916) resp. Bavaria (1917) to Aleppo, and others. (M)	☒/ GA	300,-
P 8193	1870's-1930's (mostly): More than 200 postal stationery items (mint and/or used), covers and postcards, many sent to foreign countries especially Germany, with a lot of nice frankings, registered and censored mail, a wide range of postmarks and other special details. (A)	GA/ ☒	400,-
P 8194	1894/1922 (ca.), Osman Empire, 50+ covers/stationery. majority ppc inc. patriotic of WWI, inc foreign powers p.o., registration, censorship. Also parcel card of Damas 1925 with French "occupied enemy areas" fiscals via Bayrouth to Constantinople. (S)	GA/ ☒/ Ak	150,-
8195	1911/2002 (ca.), accumulation in three stockbooks, mostly used material including official stamps. Additionally some covers. Cat. value according to the consignor more than 1000 € (K)	☉/ **/ ☒	<i>Gebot</i>

Türkei - Besonderheiten

8196	Literature: Complete catalogue (10 volumes) "Resimli Osmanli-Türk Posta Damgalari / Illustrated Ottoman-Turkish Postmarks 1840-1929" by M. Ziya Ağaoğullari & M. Bülent Papuçcuoğlu, plus four other handbooks (Philatelic Atlas of the Ottoman Empire, Postal History of the Ottoman Empire by T. Turgut, Postal Cancellations of the Ottoman Empire and Phil. History of the Arab Kingdom of Syria), with few traces of usage but still good. (K)		300,-
------	---	--	-------

Ungarn

W 8197	1870/1985, Posten mit vielen Briefen, Karten und Ganzsachen, teils Bedarfs- teils Sammlerbelege, Schwerpunkt vor 1950, dabei interessante R-Briefe, Zensuren, Paketkarten, Nachporto uvm. (S)	☒/ GA	150,-
--------	---	-------	-------

P 8198	1871 - 1975, numerically largely complete collection unused/stamped and mint collected in an album on self-designed sheets and a thick stockbook, with the miniature sheets and miniature sheets mostly in both variants A + B, certainly high catalogue value! (A2) <i>1871 - 1975, numerisch weitgehend vollständige Sammlung ungebraucht/gestempelt und postfrisch gesammelt in einem Album auf selbst gestalteten Blättern und einem dicken Einsteckbuch, bei den Blocks und Kleinbogen meist in beiden Varianten A+B, sicherlich hoher Katalogwert! (A2)</i>	*/ **/ ☉	400,-
P 8199	1871, Francis Joseph issues, fine collection of 14 mint and used stamps on album page, comprising lithographed 15kr. brown used, recess-printed some unused stamps with 2kr. (2), 3kr. (2), 5kr. (2), 15kr. (M)	☉/ */ (*)	300,-
P 8200	1871-1970 ca.: Mint and used part collections on printed pages in a binder, in special booklets and on stock cards including a good part IMPERF sets and souvenir sheets of 1958-61, 1964-66 and others, also early 1871 issue up to 25kr., 1913 'Flood relief' complete set mint, two mint examples of the first (1934) souvenir sheets, a lot of later souvenir sheets, and a few covers. (K)	**/ */ ☉/ ☒	200,-
8201	1880/1990 (ca.), exciting lot of hundreds of covers and postcards in a big box, starting with early stationeries, many old picture postcards, a lot of registered covers, forms and postcards after 1919, modern F.D.C. etc. All wildly mixed together. Fun searching and finding guaranteed! (K)	☒/ GA/ Ak	200,-
8202 +	1920/1989, Used collection on self-made sheets, small gaps, high catalogue value! (A3) <i>1920 - 1989, Gestempelte Sammlung auf selbst gestalteten Blättern, geringe Lücken, hoher Katalogwert! (A3)</i>	☉	140,-
☒ 8203	1933/1972, balance of appr. 360 covers, main value 1960s/1970s f.d.c. sent to USA. (S)	FDC/ ☒	120,-
☒ 8204	1964/1982, IMPERFORATE ISSUES, collection of appr. 430 different f.d.c. bearing imperforate stamps (only complete sets) and souvenir sheets, each oblit. with first day special postmark and addressed to Prague/Czechoslovakia, some even registered mail. Included are many better issues, e.g. Michel nos. 2000/07, 2009/16, 2023, 2024, 2031/40, 2212/17, 2220/21, 2280/90, 2307/13, 2337/43, 2664/71, 2684/87, 2742/48, 2773/80, 2887/93, 2957/63, 2994/3000, 3007/13, 3046/52, 3060/63, 3098/3104, 3148/54, 3157/63, 3164/68, 3171/77, 3178/84, 3185/90, 3209/12 strip of four, 3214/19, 3242 mini sheet, 3243/47, 3259/64, 3275/81, 3310/13, 3334 mini sheet, 3343/49, 3390/95, 3397/3403, 3445/47, 3470/76, also souvenir sheets Michel nos. 41, 55, 82, 83, 89, 98, 99, 103, 106, 107, 112, 113, 115, 123, 128, 134 etc. These imperforates were issued in ridiculously low quantities of a few thousand pieces each and are grossly undervalued in the catalogues. Especially on f.d.c. very rarely seen! (K)	FDC	1.500,-
Ungarn - Lokalausgabe Sopron (Ödenburg)			
☒ 8205	1921, stock card with 2x 14 mint values (hinged), in addition one related item with Hungarian text and several overprinted, not listed stamps. (T) ex 1 - 21	*	150,-
Ungarn - Ganzsachen			
P 8206	1870/1910 (ca.), balance of more than 250 used and unused stationeries with cards, lettercards, envelopes and wrappers, nice range of postmarks, private imprints, etc. (S)	GA	250,-
P 8207	1870/1940 (ca.), lot of 21 used stationeries incl. two 1900 uprated pictorial cards, registered, censored and airmail, insufficiently paid letter card to Egypt and charged with postage dues upon arrival, etc. (T)	GA	500,-
P 8208	1874/1978, collection of 46 unused and used stationeries, comprising only better items with money orders, official cards, lettercards, address change cards, pictorial cards, air letter sheets, advertisement card, etc. (A)	GA	200,-
☒ 8209	1876/1925, lot of six selected used stationery cards, e.g. "Hunyadi Water" advertisement card uprated with perfin to USA; other domestic card "MISSENT TO USA", "BATTYAND" (today Puconci/ Slovenia) on double card to Germany, returned card to Russia, etc. (T)	GA	100,-
☒ 8210	1880/2000 (ca.), balance of appr. 176 mainly unused stationeries, comprising especially a nice range of modern pictorial cards. (S)	GA	80,-
8211	1896, kleine Partie Ganzsachen zur MILLENIUMSFEIER, insgesamt 33 verschiedene mehrfarbige Motivganzsachen mit Darstellungen zur ungarischen Geschichte, Landschaft, Kultur, überwiegend ungebraucht, einige nach Österreich, Deutschland und Kleinwalsertal gelaufen, durchweg gute Erhaltung (M)	GA	100,-
P 8212	1896-1937 Postal stationery picture cards: Specialized collection of about 240 cards, mostly different pictures mint and/or used, including various destinations, Hungarian postmarks, redirected, air and/or censored mail etc. (K) ex P19/P106	GA	200,-
☒ 8213	1936/1939, assortment of 15 uprated cards 10f. green (message resp. reply part of double card P100), each used as airmail reply from Germany to Budapest, all cards with message. (T)	GA	60,-

Vatikan

see also 9370

W 8214	1929/1946, MNH assortment of early period, comprising e.g. Michel nos. 1/15, 21/38, 67/72 (2), 73 (3), etc. Michel cat.value appr. 1.570,- €. (M)	**	150,-
P 8215	1929/1962 (approx.), Linder-T preprinted album "bi-collect", 1934 provisionals used signed Diana, Block 1 mnh and FDC, many of the good sets x 3 (used, mnh and FDC), good part back of the book. A second folder contains about 100 covers (FDC and commercial used) from the 1950's. (A2)	* / ☉ / ** / ☒ / FDC	500,-
W 8216	1929/1999, complete collection in three Lighthouse binders (some early issues and the years 1959/1999 even twice), almost exclusively in mint, 1934 Provisionals signed and certificate A. Diena. (K)	** / ☉ / *	800,-
W 8217	1929/2000, comprehensive mint and used collection in four Lindner hingeless binders, with some better early issues noted like 1933 Holy Year mint, 1933 definitives mint, 1934 Surcharges 2.05l. and 2.55l. mint each signed Diena, 1935 Juridical Congress used, 1951 Chalcedon Synod mint, 1952 souvenir sheet mint, from 1952 onwards apparently complete in MNH, in addition partly in used condition. (K)	** / ☉ / *	250,-
W 8218	1929/2004, überkomplette Sammlung ungebraucht/postfrisch, dabei Provisorien mit FA Diena und Flugpost 1948 mit FA Vespermann/BPP in 8 SAFE-Alben, ein Posten mit Markenheftchen sowie hunderte von Sammlerbriefen/GA/FDC nach Deutschland gelaufen in 7 Briefalben (K2)	* / **	400,-
W 8219	1929-2000 Mint collection on printed pages in three Lindner-Dual-Albums, obviously complete including all the good issues like 1934 Provisionals (Sorani cert.) etc., plus se-tenant sheets, souvenir and miniature sheets, fine mint never hinged. (K)	**	900,-
W 8220	1931/1985, assortment of eleven covers/cards (incl. one 1975 San Marino franked baggage tag), partly some postal wear, comprising better frankings like Sassone nos. 31, 41/46, etc. (T)	☒	200,-
8221	1960/1997, postfrische Markensammlung im Borek-Album, dazu 2 Bände mit mehr als 80 Numisbriefen und ein Folder "Vaticano-Moneta", alles Papst Johannes Paul II betreffend. Die Numisbriefe beinhalten neben den Kleinmünzen Silbermünzen (835/1000) zu 500, 1000 und 10000 Lire. Gesamtgewicht Silber fein mehr als 360 Gramm. Zusätzlich eine Schachtel mit noch nicht einsortierten Marken (teils Kleinbogen). (K)	** / ☒	200,-
8222	1960/83 (ca.), Sammlung in fünf Alben, dabei auch Jahreszusammenstellungen, FDC, Belege zu Papst-Reisen, Ganzsachen einschl. einiger ausländischen Ausgaben. Teure Aboware mit hohem Anschaffungspreis. (K)	** / * / ☉ / ☒ / FDC	150,-
8223	1962-1989 About 400 covers, mostly FDCs, and some postal stationery cards mint. (K)	FDC / ☒ / GA	100,-
8224	1965 - 1969 (approx.), extensive sheet lot on various topics, in addition still number of sheet parts, partly edge defects and gum discolouration. (S) <i>1965 - 1969 (ca.), umfangreicher Bogenposten zu verschiedenen Themen, dazu noch Anzahl von Bogenteilen, teils Randmängel und Gummiverfärbungen. (S)</i>	**	Gebot

Vatikan - Ganzsachen

see also 8021

P 8225	1929/2007, lot of 17 postal cards and 35 air letter sheets, strong section 1949/1958 issues incl. Michel nos. LF1 and LF6 (=52 pieces in total). (T)	GA	150,-
8226	1949, Pictorial Cards 13lire blue and 25 lire red, 13lire with both pictures, 25lire with picture 02, ten short sets, unused. Michel P8/01+02 (10), P9/02 (10). Mi. 6.900,- €. (T) P8/01+02, P9/02	GA	400,-
8227	1949, Pictorial Cards 13lire blue and 25 lire red, 13lire with both pictures, 25lire with picture 02, ten short sets, unused. Michel P8/01+02 (10), P9/02 (10). Mi. 6.900,- €. (T) P8/01+02, P9/02	GA	400,-
8228	1949, Pictorial Cards 13lire blue and 25 lire red, 13lire with both pictures, 25lire with picture 02, ten short sets, unused. Michel P8/01+02 (10), P9/02 (10). Mi. 6.900,- €. (T) P8/01+02, P9/02	GA	400,-
8229	1949, Pictorial Cards 13lire blue and 25 lire red, 13lire with both pictures, 25lire with picture 02, ten short sets, unused. Michel P8/01+02 (10), P9/02 (10). Mi. 6.900,- €. (T) P8/01+02, P9/02	GA	400,-
8230	1949, Pictorial Cards 13lire blue and 25 lire red, each with both pictures, ten sets, unused. Michel P8/01+02 (10), P9/01+02 (10). Mi. 11.400,- €. (T) P8/01+02, P9/01+02	GA	800,-
8231	1949, Pictorial Cards 13lire blue and 25 lire red, each with both pictures, ten sets, unused. Michel P8/01+02 (10), P9/01+02 (10). Mi. 11.400,- €. (T) P8/01+02, P9/01+02	GA	800,-
8232	1949, Pictorial Cards 13lire blue and 25 lire red, each with both pictures, ten sets, unused. Michel P8/01+02 (10), P9/01+02 (10). Mi. 11.400,- €. (T) P8/01+02, P9/01+02	GA	800,-
8233	1949, Pictorial Cards 13lire blue and 25 lire red, each with both pictures, ten sets, unused. Michel P8/01+02 (10), P9/01+02 (10). Mi. 11.400,- €. (T) P8/01+02, P9/01+02	GA	800,-
8234	1949, Pictorial Cards 13lire blue and 25 lire red, each with both pictures, ten sets, unused. Michel P8/01+02 (10), P9/01+02 (10). Mi. 11.400,- €. (T) P8/01+02, P9/01+02	GA	800,-

Lot		Start
8235	1949, Pictorial Cards 13lire blue and 25 lire red, each with both pictures, ten sets, unused. Michel P8/01+02 (10), P9/01+02 (10). Mi. 11.400,- €. (T) P8/01+02, P9/01+02	GA 800,-
8236	1949, Pictorial Cards 13lire blue and 25 lire red, each with both pictures, ten sets, unused. Michel P8/01+02 (10), P9/01+02 (10). Mi. 11.400,- €. (T) P8/01+02, P9/01+02	GA 800,-
8237	1949, Pictorial Cards 13lire blue and 25 lire red, each with both pictures, ten sets, unused. Michel P8/01+02 (10), P9/01+02 (10). Mi. 11.400,- €. (T) P8/01+02, P9/01+02	GA 800,-
P 8238	1949, Pictorial Cards 13lire blue and 25 lire red, each with both pictures, ten sets, unused. Michel P8/01+02 (10), P9/01+02 (10). Mi. 11.400,- €. (T) P8/01+02, P9/01+02	GA 800,-
P 8239	1949/1958, Pictorial Cards, lot of 40 unused and used pieces, also some uprated, card P9/01 unused (Mi. 450,- €), etc. (T) P7/P15 ex	GA 200,-

Vereinte Nationen - Wien

see also 6832, 6834

8240	1978/1999, postfrische Sammlung auf selbstgestalteten Blättern in VIERERBLÖCKEN sowie Kleinbogen und immer wieder durch Maximumkarten und FDC ergänzt. Augenscheinlich komplett. (A)	**/ Mk 200,-
------	--	--------------

Zypern

P 8241	1880/1881 Group of 16 mint and one used stamp of early issues including No.1 (½d. from Plate 15), 1d. from Plates 181 (used with numeral "974" of Kyrenia), 208, 215 and 217 (strip of three), two singles of 2½d. (Pl. 14 and 15) and 4d. (Pl. 16), three singles of ½d. on 1d. optd. type 3 (Pl. 174, 201 and 205), two such singles optd. type 5 (Pl. 215 and 217) plus one "30 PARAS" on 1d. (Pl. 220), with several varieties like "ALF-PENNY" or shifted optd. (= "NY HALF-PEN", good to very fine. (T) ex SG 1/10	*/ ⊙ 250,-
W 8242	1934/1963, fine used lot incl. 1934 Pictorials, 1938/1951 Pictorials, 1963 Boy Scouts souvenir sheet. (T)	⊙/ FDC 120,-

Europa

see also 7185, 7593, 8275, 9049

W 8243	1800/1900 (ca.), umfangreicher Posten Briefe, Briefvorderseiten und Ganzsachen, diese teils gebraucht, wenige mit Zusatzfrankaturen, dabei auch etwas Altdeutschland, weiterhin u.a. viel Spanien, dazu Österreich, Frankreich sowie etwas USA und Indien. Insgesamt ca. 240 Belege. (S)	✉/ GA/ Δ	1.500,-
P 8244	1830, ab(ca.): alter Bestand mit ca. 170 klassischen Belegen und Ganzsachen ohne Deutschland, dabei u.a. Frankreich, Spanien, Österreich, Italien und Großbritannien mit teils sehr dekorativen Frankaturen, Auslands- und Transatlantikdestinationen sowie guter Stempelvielfalt. Spannender Posten, der zur Besichtigung einlädt. (S)	✉/ GA	1.100,-
P 8245	1830/1920 (ca.), umfangreicher Briefposten von mehreren hundert klassischen Belegen, dabei etwas Altdeutschland inkl. Vorphilatelie von Preussen, Sachsen und NDP, Österreich mit einem frankierten Brief der "Donau-Dampfschiffahrts-Gesellschaft", Schweden MiNr. 9 und 10 auf Brief nach London aus 1871, Italien mit Vorphilatelie, Portugal mit Auslandsdestinationen, viel Spanien sowie etwas Frankreich, hier mit einer MiF Frankreich/Elsass aus 1871. Vielseitige Partie. (S)	✉/ GA	1.100,-
W 8246	1830/1938 (ca.), umfangreicher Bestand von Briefen und Ganzsachen, dabei etwas Skandinavien mit einem Brief Schweden MiNr. 11 a im 3er-Streifen nach London, Portugal MiNr. 31 und 32 auf Brief in die USA und weitere Auslandsfrankaturen, enthalten auch viel Spanien, Frankreich, Österreich, dazu Vorphilatelie und etwas Übersee, insg. über 230 Belege, vielseitiger Posten. (S)	✉/ GA	900,-
P 8247	1840/1929 (ca.), schöner Klassik-Bestand in überwiegend gestempelter Erhaltung auf losen Vordruckblättern mit guten Teilsammlungen folgender Länder: Großbritannien ab MiNr. 1, Schweiz ab Strubel-Ausgabe, Frankreich mit zahlreichen Ceres- und Napoleon-Werten, hier auch einiges an ungebrauchten Marken, Spanien, die drei Skandinavien Finnland, Dänemark und Schweden sowie Niederlande und Belgien. Wie üblich in altersentsprechend etwas unterschiedlicher Erhaltung. Spannender Fundus mit moderatem Startpreis, wir empfehlen Ihnen eine Besichtigung! (M)	☉/ *	500,-
8248	1870/1990, Sammlung mit schätzungsweise über 1500 Ganzsachen Schwerpunkt Deutschland bis 1950, aber auch mit gutem Anteil Bulgarien, Italien, Griechenland und GB, teils ungebraucht teils gebraucht, ohne Spitzen, dabei auch Umschläge, Kartenbriefe, Antwortkarten, Zensur usw., in 14 Kobra-Briefalben und 2 Abria-Alben (K)	GA	400,-
P 8249	1930/1950 (ca.), Blöcke, Zusammenstellung meist besserer Ausgaben, u.a. Belgien, Niederlande, Polen, Portugal, Schweiz, u.a. Bl. 1 gestempelt (gepr. Marchand BPP), Bl. 2 gestempelt, Bl. 5 bzw. 14 postfrisch, Kroatien Bl. 1 postfrisch etc., in beiden Erhaltungen, teils auch doppelt, in guter Erhaltung (M)	☉/ */ **	400,-
W 8250	1961/1989, balance of approx. 459 FIRST FLIGHT covers/cards, all Europa-related and bearing postage of various European states. (S)	✉	350,-
8251	1978 - 1987 (ca.), 11 Ländersammlungen, sauber postfrisch in 8 KaBe-Alben, enthalten sind die Skandinavischen Länder (außer Schweden), BE/NE/LUX, FL und Griechenland, dabei hoher Anteil an MH und Klein- und Schalterbogen (teils mehrfach). Dabei sind auch Automatenmarken und Ganzsachen, sehr empfehlenswerte Sammlung! (K)	**/ FDC/ GA/ Mk	350,-
P 8252	More than 600 covers, postcards and postal stationery items from European countries, from classic to semi-modern, with attractive advertising, good frankings, registered/air/censored mail, and many other interesting items, in mixed condition. (S)	✉/ GA	300,-
W 8253	1850/1940 (ca.), used and unused collection on leaves, comprising e.g. Spain from classics, Hungary Francis Joseph, Belgium, Czechoslovakia, Turkey, etc. (S)	☉/ */ (*)	200,-
W 8254+	1850-modern: About 240-250 covers, postcards and postal stationery items from European countries except Germany, from pre-philatelic letters to modern, in mixed condition. In addition more than 180 parts of Czech parcel cards used in the late 1940's. (S)	✉/ GA	200,-
W 8255	1890/1980 (ca.), small estate of a passionate PERFIN collector in stockbooks: plenty of stamps always a copy of the backside added to show the perfin. Contains many European states (and some of overseas) but mostly Germany (including Bavaria) and Great Britain. Also some covers and catalogues on the topic. A treasure trove for findings if you know what to look for. (K)	☉/ ✉	200,-
W 8256	1904/1955, more than 260 interesting covers and postal stationeries, mostly Europe, with many better pieces, f.e. Austria, Spain, Soviet Union, Cabo Verde, a US cover "damaged in plane crash", censored mail, and an extensive part frankings early post-war Germany (Bundesrepublik) especially "Posthorn" with single frankings, pairs etc. Unfortunately are most covers toned and have stain spots. (A)	✉/ GA	200,-
8257	1960/2000, ca. 4 große Kartons mit ca. 2700 Briefen aus Korrespondenz ab 1970, überwiegend Deutschland, grob vorsortiert nach EF, MeF, MiF und R-Briefen, dazu mehrere Schachteln BRD FDC, Berlin u. BRD FDC, ETB, Österreich FDC usw. (K4)	✉/ Ak	150,-
8258	1965 - 1977 (ca.), Diverse Ländersammlungen, meist postfrisch in 8 Vordruckalben (davon 7 Lindner-T), u.a. Belgien 1965-77, Spanien 1970-77, dabei auch etwas USA und Canada. (K)	**/ ☉	150,-
8259	1949/1982, FDC-Posten einschließlich einzelner Belege nicht vom Ersttag aus verschiedenen Ländern (dabei BRD / Berlin) in 2 Briefalben, auch bessere aus den ersten Jahren, ansehen (S)	✉	130,-

Lot			Start
8260	1850 - 1960 (ca.), Urige Sammlung Europa, Übersee und Deutschland in zwei alten Ka-BE Vordruckalben. Etwas unterschiedliche Qualität, ungebrauchte Marken teils eingeklebt, bitte ansehen! (K)	*/ ☉	100,-
8261	1850/1940 (ca.), zwei dicke alte, aber defekte KA-BE-Schwarzen mit Marken aus europäischen Ländern einschl. Deutschland in unterschiedlicher Erhaltung und Qualität, einfach mal ansehen! (K)	*/ **/ ☉	100,-
W 8262	1888/1963 (ca.), nice assortment in a small stockbook with mostly old stamps from many European countries. Italy sticks out with much material including better issues (f.e. Michel nos. 98; 183/85 unused, 400 two copies used etc.), Malta (nos. 9/10), Switzerland, San Marino and many more. (S)	☉/ */ **	100,-
W 8263	1911/71, countries P-V including Portugal, Spain, CSR, Hungary, Turkey inc. stationery registered mail, airmail, censorship, ship correspondence ec., 50 items. (S)	GA/ ☒/ Ak	100,-
8264	1820's-modern: Some more than 100 covers and postcards from European countries mostly, with old letters from France, more modern mail with "Paquebot" handstamps, also pneumatic mail and many more, plus some stamps as mint collection UNTEA or booklets, in mixed condition. (S)	☒/ GA	80,-
8265 •	1900 - 1985 (approx.), estate lot on forms and in small and large stockbooks, while POLAND (old and new), Soviet Union, Turkey, Liechtenstein, UN Vienna, UN Geneva miniature sheet, Gibraltar yearbook 1990, CEPT from 1956, while Liechtenstein 1960 and Spanish Andorra 1972, etc. Treasure trove! (K) <i>1900 - 1985 (ca.), Nachlass-Partie auf Vordrucken sowie in kleinen und großen Einsteckbüchern, dabei POLEN (alt und neu), Sowjetunion, Türkei, Liechtenstein, UNO Wien, UNO Genf Kleinbogen, Gibraltar Jahrbuch 1990, CEPT ab 1956, dabei Liechtenstein 1960 und Spanisch Andorra 1972 usw. Fundgrube! (K)</i>	*/ **/ ☉	Gebot
Europa - Ost			
P 8266	1890/1940 (ca.), assortment of 52 covers/cards, comprising Russia/Soviet Union, Montenegro (stationery card uncut block of four used!), Serbia, Czechoslovakia, Poland, Bulgaria, Latvia, Lithuania, Hungary, Yugoslavia, incl. ppc, (uprated) stationeries, registered mail, etc. A good source of postal history! (T)	☒/ GA/ Ak	300,-
W 8267	1881/1970 (ca.), collection on pages - almost exclusively used - with Bulgaria, Poland, very nice part Russia and Soviet Union, Czechoslovakia, Romania and Hungary old to new. Please view. (A)	☉/ **	100,-
8268	1895 - 1956, lot of 20 covers, picture postcard and postal stationery, with ALBANIA, SERBIA, MONTENEGRO and EX-JUGOSLAVIA with parcel cards, FDC, special cancellations, booklet to JUFIZ III Zagreb 1956 etc. (T) <i>1895 - 1956, Posten von 20 Briefe, Ansichtskarte und Ganzsachen, dabei ALBANIEN, SERBIEN, MONTENEGRO und EX-JUGOSLAWIEN mit Paketkarten, FDC, Sonderstempel, Booklet zur JUFIZ III Zagreb 1956 usw. (T)</i>	(*)/ **/ GA/ ☒/ AK/ FDC	100,-
W 8269	1900 ca./2000 ca., treasure trove with a wide variety of material in various condition including Hungary, Romania, Czech Republic, Poland, Russia... certainly a worthwhile lot. (K) <i>1900 ca./2000 ca., Fundgrube mit verschiedenstem Material in unterschiedlichster Erhaltung u.a. mit Ungarn, Rumänien, Tschechei, Polen, Russland... sicher lohnende Partie. (K)</i>	GA/ ☒/ **/ */ ☉	100,-
Europa - West			
W 8270	1850/1982 (ca.), general collection on pages in four big albums of all the states we used to call Western Europe, always from the early/classic issues to the 1980s, mostly used. Comprises f.e. France, Netherland, all Scandinavian states, Luxembourg, Austria, Portugal, Spain etc. Plenty of material. (K)	☉/ */ **	500,-
8271	1850-1982, Liechtenstein, Österreich bzw. Schweiz, insgesamt 5 Lagerbücher in beiden Erhaltungen, mit besseren mittleren Ausgaben, sehr übersichtlich und in guter Durchschnittserhaltung, hoher Katalogwert (K)		400,-
8272	LIECHTENSTEIN, ÖSTERREICH und SCHWEIZ 1960-2000, Dublettenpartie postfrisch in 5 Steckbüchern, sauber bzw. übersichtlich, hoher Katalogwert (K)		250,-
Europa-Union (CEPT) <i>see also 4793, 4823, 8112</i>			
P 8273	1950/1961, saubere Sammlung von 97 Sonderbelegen mit besseren Stücken wie Italien ERP 1949 (MiNr. 774/776) auf FDC, Berlin ERP 1950 (MiNr. 71) auf FDC, Luxemburg Europäische Einigung 1951 (MiNr. 478/483) auf FDC, weitere bessere FDCs, Flugpost/Helikopterpost, attraktive Sonderkarten/Maximumkarten, usw. (A)	☒/ FDC	300,-
P 8274	1950/1959, saubere Sammlung von 81 Sonderbelegen mit besseren Stücken wie Berlin ERP 1950 (MiNr. 71) auf FDC, weitere bessere FDCs, Flugpost/Helikopterpost, attraktive Sonderkarten/Maximumkarten, usw. (A)	☒/ FDC	200,-
W 8275	1950/1988 (ca.) enormous stock of the CEPT issues, but also forerunner stamps and on the topic NATO, Europe, international understanding, Euroafrica etc. Plenty of MNH and used material in four well filled stock books with a very high catalogue and retail value. (K)	**/ ☉	200,-

Lot			Start
W 8276	1953/1985, umfangreiche Sammlung einschließlich Vorläufer, Mitläufer, KSZE, EFTA usw., eine Vielzahl Blöcke, teils gezähnt und geschnitten, dazu viele Kleinbogen, Dubletten etc in 7 Safe-Ringbindern, ansehen, günstig (K2)	**	250,-
8277	1956/1976, Europa-Vorläufer, Montan-Union, Nordenmarken, anscheinend komplette Sammlung im Safe Vordruckalben, dabei einzelne Kleinbogen, ansehen (A)	**	110,-
8278	1956/1974, weitgehend komplette postfrische Sammlung in 2 Vordruck-Alben, zusätzlich Mitläufer-Sammlung im Vordruckalbum und FDC-Sammlung in 8 Briefalben, diese nicht komplett (K)	**/ ☉/ FDC	100,-
8279	1958/2006 (ca.), Collection of CEPT-FDC in 10 albums incl. miniature sheets on FDC plus at least 250 more FDC and covers loose. Additionally three stockbooks with MNH CEPT stamps. High catalogue and retail value (K)	FDC/ ☒/ **	100,-

Baltische Staaten

see also 10569

8280	1990 - 2001, Umfangreicher Sammlungsposten der drei Baltischen Staaten nach der Neugründung mit postfrischen und gestempelten Ausgaben, dabei viele Viererblocks und Paare. Dazu ein Karteikasten mit Litauischen Briefen, dabei Ganzsachen, FDC, Einschreiben usw. (K2)	**/ ☉/ ☒	300,-
------	--	----------	-------

BENELUX

8281	1870/1920 (ca.), dealers stock of 1000 - 1200 unused postal stationery from Belgium, Netherlands and Luxemburg with post cards and a few letter cards and envelopes. (K)	GA	500,-
8282 +	1852/1980 (ca.), Ausgaben aus altem Händlerlager auf Steckkarten, dabei viele gute Ausgaben mit Einheiten und teils mehrfach, hoher Katalogwert. Bitte besichtigen! (S)	*/ **/ ☉	280,-
W 8283	1810/1990 (ca.), Belgium+Netherlands, assortment of appr. 70 covers/cards from some pre-philatelic letters, also some Dutch Indies, nice range of stationeries, etc. (S)	☒/ GA	100,-
8284	1852-1958, Small balance of covers and post cards from BELGIUM (18) incl. Eupen-Malmédy occupation, NETHERLANDS (26) and LUXEMBOURG, with nice commemoratives, foreign destinations, picture cards, registered mail, air mail. Total 45 items. (S)	☒	100,-
W 8285	1905/1980 (ca.), Telegraph/Telephone/Telecommunication Benelux, assortment of appr. 35 thematic entires, e.g. cachet marks "Telephones Paye Bureau Central de Verviers 4 AOUT 1914"+ "12e SECTION TECHNIQUE DES TELEGRAPHES 4 AOUT 1914", German field post 1915 "FESTUNGS-FERNSPRECH-ABTEILUNG ANTWERPEN", two cacheted envelopes "Vie REUNION DU COMITE CONSULTATIF INTERNATIONAL TELEGRAPHIQUE (C.C.I.T.) BRUXELLES (1948)", Netherlands f.d.c. Michel nos. 570/574 (Philips card), 593/596 cacheted envelope, CCIT special event postmarks, etc. (S)	☒	100,-

Skandinavien

W 8286	1858/1979, comprehensive used and mint collection in a thick binder on Lighthouse album pages, comprising Finland from a selection of ten rouletted stamps and following issues, Iceland from 1876, strong section Sweden from 1858 well collected throughout incl. types and also Back of Book. (A)	☉/ **/ *	800,-
W 8287	1847-2005, Partie von etwa 150 Belegen mit u.a. Dänemark, Norwegen, Schweden und etwas Alle Welt. Enthalten sind u.a. Vorphila, frankierte Ansichtskarten, Bedarf, Einschreiben, gebrauchte und ungebrauchte Ganzsachen sowie frankierte Paketkarten. (S)	☒	150,-
P 8288	1881/1958, 53 covers/used stationery inc. Denmark (12), Norway (18), Sweden (23). Has FFC, registration, arctic ec. 1942 Oslo European Postal Union exhibition on cover showing Quisling used to Prague (protectorate) with tag of German censors "contents not found...". (S)	GA/ ☒	150,-

STEIGERUNGSSTUFEN – Bidding increments

Die unverbindlichen Steigerungsstufen liegen im Ermessen des Versteigerers und betragen 5 % bis 10 % vom Ausruf:

Wir bieten für Sie bei Geboten wie „bestens“, „höchst“, „kaufen“, „auf jeden Fall“, „bis ultimo“ oder ähnlichen Formulierungen bis zum zehnfachen Ausruf!

The non-binding increments are subject to the auctioneer's discretion and range from 5 % to 10 % of the starting price:

We bid for you at bids such as “best”, “at the most”, “buy”, “in any case”, “without limit” or similar formulations up to ten times the starting price!

bis / to 100,- €	5,- €
von / from 100,- € bis / to 260,- €	10,- €
von / from 260,- € bis / to 700,- €	20,- €
von / from 700,- € bis / to 1.500,- €	50,- €
von / from 1.500,- € bis / to 3.000,- €	100,- €
von / from 3.000,- € bis / to 10.000,- €	200,- €
ab / over 10.000,- €	500,- €

IMPRESSUM – Imprint

AUKTIONSHAUS

Christoph Gärtner GmbH & Co. KG

Steinbeisstraße 6 + 8

74321 Bietigheim-Bissingen / GERMANY

Tel +49 - (0)7142 - 789 400

Fax +49 - (0)7142 - 789 410

www.auktionen-gaertner.de

info@auktionen-gaertner.de

Sitz
registered office

71732 Tamm

Handelsregister
commercial register

Amtsgericht Stuttgart HRA 301183

USt - IdNr.
VAT-ID No.

DE 244 027 995

Persönlich haftende Gesellschafterin
personally liable companion

Auktionshaus Christoph Gärtner Verwaltungs-GmbH

Sitz
registered office

**71732 Tamm
Amtsgericht Stuttgart HRB 302375**

Geschäftsführer
president

Christoph Gärtner, Michael Gärtner

DRUCKEREI – Print Office

MEDIAPRINT SOLUTIONS GmbH

Eggertstrasse 28, 33100 Paderborn / GERMANY

Tel +49 - (0)5251 - 522 300

Fax +49 - (0)5251 - 522 485

www.mediaprint-druckerei.de

contact@mediaprint-druckerei.de



ALLGEMEINE VERSTEIGERUNGSBEDINGUNGEN

Durch die Abgabe von Geboten werden die nachfolgenden Geschäftsbedingungen des Versteigerers anerkannt.

Diese Geschäftsbedingungen gelten, sofern und soweit zwingendes Recht am Ort der Versteigerung keine anderslautenden Regelungen vorschreibt.

1. Die Versteigerung erfolgt öffentlich und freiwillig in eigenem Namen und für eigene Rechnung gegen sofortige Bezahlung in Euro. Devisen und Schecks werden zum Tageskurs der Bundesbank angenommen. Handel und Tausch sind im Auktionsaal nicht gestattet.

2. Die Steigerungssätze sind dem jeweils aktuellen Auktionsprogramm zu entnehmen und betragen 5 bis 10% des Ausrufwertes bzw. des angesteigerten Wertes. Der Zuschlag ergeht nach dreimaligem Ausruf an den Meistbietenden. Der Versteigerer hat das Recht, ohne Angabe von Gründen Personen von der Auktion auszuschließen, den Zuschlag zu verweigern, Gebote abzulehnen, Lose zurückzuziehen, zu vereinigen, aufzuteilen, umzugruppieren, bei Unklarheiten oder Missverständnissen nochmals aufzurufen oder in begründeten Fällen unter dem Vorbehalt der Genehmigung des Einlieferers zuzuschlagen. Untergebote mit Vorbehalts-Zuschlägen bleiben für den Bieter vier Wochen verbindlich, sind aber für den Versteigerer freibleibend. Bei gleich hohen Geboten entscheidet die zeitliche Reihenfolge des Gebotseinganges, bei zeitgleichem Eingang das Los. Lose, die „gegen Gebot“ ausgerufen werden, bedingen ein Mindestgebot von 20,- Euro und werden zum Höchstgebot zugeschlagen.

3. An den Versteigerer übermittelte (schriftliche) Gebote werden streng interessewährend nur in dem Umfang ausgeschöpft, der notwendig ist, um anderweitig vorliegende Gebote zu überbieten, werden jedoch ohne Gewähr ausgeführt.

4. Telefonische Bieter müssen mindestens den Ausruf bieten und eine schriftliche Bestätigung nachreichen. Im Falle einer Nichterreichbarkeit gilt das Mindestgebot als geboten. Bei Telefongeboten übernimmt der Versteigerer keine Gewähr für das Zustandekommen einer Verbindung.

5. Der Versteigerer erhält vom Käufer ein Aufgeld von 23,8% des Zuschlagspreises sowie 2,- Euro pro Los. Für Lose, die mit • gekennzeichnet sind, wird für den Zuschlagspreis und das Aufgeld die gesetzliche Umsatzsteuer erhoben. Lose ohne Kennzeichnung unterliegen der Differenzbesteuerung nach §25a UStG; es erfolgt kein gesonderter Umsatzsteuerausweis. Bei Losen mit + (Plus) hinter der Losnummer handelt es sich ebenfalls um differenzbesteuerte Lose, jedoch werden zusätzlich die mit dem Import verbundenen Kosten in Höhe von 7% des Zuschlags (= Importspesen, die Bestandteil des Kaufpreises sind) an den Käufer weiterberechnet. Bei Zusendung der Ware werden Porto und Versicherungspauschale zuzüglich gesetzlicher Umsatzsteuer gesondert in Rechnung gestellt. Käufe, die in ein umsatzsteuerliches Drittland ausgeführt werden, sind von der Umsatzsteuer befreit. Steuern/Abgaben für die Einfuhr der Käufe im Zielland gehen zu Lasten des Käufers.

6. Mit dem Zuschlag kommt ein Kaufvertrag zwischen dem Versteigerer und dem Bieter zustande. Er verpflichtet den Käufer zur Abnahme und Bezahlung am Versteigerungsort. Wer für Dritte bietet, haftet selbstschuldnerisch neben diesen. Gleichzeitig geht mit der Zuschlagserteilung die Gefahr für nicht vom Versteigerer zu vertretende Verluste oder Beschädigungen auf den Käufer über. Das Eigentum an der ersteigerten Sache wird erst nach vollständigem Zahlungseingang beim Versteigerer auf den Käufer übertragen. Schriftliche Bieter erhalten in aller Regel eine Vorausrechnung, die sofort fällig ist. Erst nach vollständiger Bezahlung der Rechnung besteht ein Anspruch auf Auslieferung der gekauften Lose.

7. Sind Lose vereinbarungsgemäß vom Versteigerer zu versenden, hat der Käufer dem Versteigerer zu Nachforschungszwecken spätestens zehn Wochen nach dem Ende der Auktion (bei Vorkasse: nach der Bezahlung der Ware) schriftlich mitzuteilen, falls die zu versendende Ware nicht oder nicht vollständig zugegangen ist.

8. Alle Beträge, welche 14 Tage nach der Versteigerung bzw. Zustellung der Auktionsrechnung nicht beim Versteigerer eingegangen sind, unterliegen einem Verzugszuschlag von 2%. Dazu werden Zinsen in Höhe von 1% pro Monat erhoben, es sei denn, der Käufer weist nach, dass ein geringerer oder kein Schaden entstanden ist. Im Übrigen kann der Versteigerer wahlweise Erfüllung oder nach Fristsetzung Schadenersatz wegen Nichterfüllung verlangen; der Schadenersatz kann dabei auch so berechnet werden, dass die Lose verkauft oder in einer neuen Auktion nochmals angeboten werden. Der säumige Käufer muss hierbei für den Mindererlös gegenüber der früheren Versteigerung und den damit verbundenen zusätzlichen Kosten einschließlich der Gebühren des Versteigerers aufkommen. Auf einen eventuellen Mehrerlös hat er jedoch keinen Anspruch.

9. Die zur Versteigerung kommenden Lose können vor der Auktion besichtigt und geprüft werden. Sie werden in dem Zustand versteigert, in dem sie sich bei der Auktion befinden. Die nach bestem Wissen und Gewissen vorgenommenen Katalogbeschreibungen sind keine zugesicherten Eigenschaften. Der Käufer kann den Versteigerer nicht wegen Sachmängeln in Anspruch nehmen, sofern dieser seiner obliegenden Sorgfaltspflicht nachgekommen ist. Sammlungen, Posten etc. sind von jeglicher Reklamation ausgeschlossen, ansonsten verpflichtet sich der Versteigerer jedoch, wegen begründeter Mängelrügen, die ihm bis spätestens vier Wochen nach Auktionsschluss angezeigt werden müssen, innerhalb der Verjährungsfrist von einem Jahr seine Gewährleistungsansprüche gegenüber dem Einlieferer geltend zu machen.

Im Rahmen von Reklamationen ist bei der Rücksendung an den Versteigerer die Original-Loskarte beizufügen. Die Lose müssen sich in unverändertem Zustand befinden. Dies betrifft auch das Entfernen von Falzen, das Wässern, sowie chemische Behandlungen. Lediglich das Anbringen von Prüfzeichen der Mitglieder eines anerkannten Prüferverbandes gilt nicht als Veränderung. Der Versteigerer kann verlangen, dass bei Reklamationen ein entsprechender schriftlicher Befund eines zuständigen Verbandprüfers eingeholt wird. Will der Käufer eine Prüfung vornehmen lassen, so ist dies dem Versteigerer vor der Auktion mitzuteilen. Die Reklamationsfrist verlängert sich entsprechend. Dies betrifft jedoch nicht die Verpflichtung zur sofortigen Bezahlung der Lose. Die Kosten einer Prüfung werden dem Käufer in Rechnung gestellt, wenn das Prüfergebnis mit der Losbeschreibung übereinstimmt oder der Käufer das Los trotz abweichendem Prüfungsergebnis erwirbt. Mängel, die bereits aus der Abbildung ersichtlich sind, berechtigen nicht zur Reklamation. Lose, bei denen Fehler beschrieben sind, können nicht wegen eventueller weiterer geringer Fehler zurückgewiesen werden. Im Falle erfolgreicher Inanspruchnahme des Einlieferers erstattet der Versteigerer den gezahlten Kaufpreis einschließlich Aufgeld zurück; ein darüber hinausgehender Anspruch ist ausgeschlossen. Der Versteigerer ist berechtigt, den Käufer mit allen Reklamationen an den Einlieferer zu verweisen.

Durch die Abgabe eines Gebotes auf bereits von anerkannten Prüfern signierte oder attestierte Lose werden die vorliegenden Prüfzeichen oder Atteste als maßgeblich anerkannt. Werden Lose unter dem Vorbehalt der Gutachten anderer Prüfer geboten, so ist dies dem Versteigerer mit dem Gebot anzuzeigen.

Bezeichnungen wie „Pracht“, „Kabinett“, „Luxus“ etc. stellen die subjektive Einstellung des Versteigerers und in keinem Falle eine Beschaffenheitsangabe im kaufrechtlichen Sinne dar. Lose, die mit „feinst“ oder „fein“ beschrieben sind, können Fehler aufweisen. Stücke, deren Wert durch den Stempel bestimmt wird, können wegen anderer Qualitätsmängel nicht beanstandet werden.

10. Ansichtssendungen sind nur von Einzellosen möglich. Postfrische Marken sind von der Versendung ausgeschlossen. Die Lose sind innerhalb von 24 Stunden zurückzusenden, wobei die von uns gewählte Versendungsart anzuwenden ist. Gefahr und Kosten gehen zu vollen Lasten des Anforderers. Sollten die Lose am Auktionstag nicht vorliegen, so werden sie eine Steigerungsstufe über dem nächsthöheren Gebot, mindestens jedoch zum Ausruf, dem Anforderer zugeschlagen.

11. Erfüllungsort ist Bietigheim-Bissingen. Das gilt auch, wenn wir die Ware ausnahmsweise an einem anderen Ort übergeben oder von einem anderen Ort aus versenden. Gerichtsstand für den vollkaufmännischen Verkehr ist Ludwigsburg. Es gilt ausschließlich deutsches Recht. Kommen Kaufverträge durch Versteigerung in einem Land außerhalb der Bundesrepublik Deutschland zustande, findet bei Verbrauchern deutsches Recht nur Anwendung, soweit hierdurch der durch zwingende Bestimmungen des Rechts des Staats des gewöhnlichen Aufenthalts des Verbrauchers gewährte Schutz nicht entzogen wird (Günstigkeitsprinzip).

12. Sollten eine oder mehrere der vorstehenden Bedingungen ganz oder teilweise unwirksam sein oder werden, berührt dies nicht die Gültigkeit der übrigen Bedingungen. Es soll dann das gelten, was dem ursprünglich wirtschaftlich verfolgten Zweck entspricht oder ihm am nächsten kommt.

13. Vorstehende Bestimmungen gelten sinngemäß auch für den Nachverkauf und den freihändigen Verkauf.

GENERAL AUCTION CONDITIONS

By the submission of bids the following General Auctions Conditions of the Auctioneer are recognized and accepted.

These Auction Conditions shall apply, unless binding law at the location of the auction stipulates divergent provisions.

1. The auction is voluntary and held in public in the name of the auctioneer on his own behalf for his own account against immediate payment in Euro. Foreign currency and cheques are accepted at the daily exchange rate of the German Federal Reserve. Trading and exchange are not allowed in the auction rooms.
2. Bidding increments are published in the actual Auction Manual and are from 5 to 10% of the starting price or the actual submitted bid price respectively. The lot is sold to the highest bidder after threefold call. The Auctioneer reserves the right to bar persons from the auction at his sole discretion, to refuse knocking a lot down or to withdraw, pool, recombine or divide lots, to call lots once more in case of equivocality or misunderstandings or to knock a lot down subject to consignor's approval. Bids below the starting price with a knockdown subject to consignor's approval are binding for the bidder for a period of four weeks but are non-binding for the auctioneer. In case of even bids the chronological order of their receipt is applicable; in case of simultaneous receipt of even bids the auctioneer decides by drawing lots.
3. Bids transmitted to the auctioneer (in written form) will be treated with confidence and will only be used to top the other previous bid. However the auctioneer cannot take responsibility for this procedure. Lots without a particular starting price require a minimum bid of 20,- Euro and will be knocked down to the highest bid.
4. Telephone bidders must offer at least the starting price and submit a written confirmation thereafter. In the event of unavailability of the bidder on the phone the minimum bidding price is valid. The auctioneer is not responsible for the setting up and/or persistence of the telephone connection.
5. The auctioneer receives a premium of 23.8% of the hammer price from the buyer plus 2.00 Euro per purchased lot. For all lots which are marked with • behind the lot number Value Added Tax (VAT) will be added to the hammer price and to the buyers premium. Lots without marking are sold under the margin system (§25a UStG); there will be no turnover tax statement. Lots marked with + are sold under the margin system as well but additional expenses for importing the items in the amount of 7% of the hammer price are charged (= Import Expenses, which are part of the total sales price). If shipment is requested by the buyer or becomes necessary, costs for postage, packing and insurance plus VAT will be charged separately. For purchases from abroad, which will be exported to a third country (non-EU), VAT will not be invoiced after receiving an evidence of exportation. Duty and/or other charges related to importing the purchases into the country of destination are on buyer's account.
6. The purchase contract between the auctioneer and the buyer is closed on the knockdown of the lot. Based on this contract the buyer is obliged to accept and pay for the goods at the point of sale. In case of bidding for a third party, the bidder is liable as a principal as well as the third party. At the moment of knockdown all risks concerning loss or damage of a purchased lot is the responsibility of the buyer. The ownership of the auctioned goods will only be transferred to the buyer when full payment has been effected. Bidders making written bids will in general receive a prepayment invoice, which is due for immediate payment. Only if the invoice has fully been paid, the buyer has the right to claim ownership of the purchased lots.
7. If it is agreed, that the auctioneer will ship the purchased lots, and they are not or not completely received within ten weeks after the end of the auction (in case of prepayment: after the payment of the goods) latest, the buyer has to inform the auctioneer in writing about this incident for purposes of investigation.
8. Outstanding debits, which have not been paid 14 days latest after the auction and/or receipt of the invoice, will be subject to a default charge of 2%. Furthermore 1% interest per month will be charged unless the buyer can provide evidence that only a lower or no damage has been caused. Furthermore it is in the auctioneer's sole discretion whether he insists on performance or on compensation due to non-fulfillment after a set period. Compensation will be calculated after the lots have been sold directly or on another auction to a third party. In this case the defaulter has to compensate the loss of the auctioneer resulting from a lower sales price and additional costs. The defaulter is not entitled to additional proceeds earned by the auctioneer when selling the lots to a third party.
9. The objects for auction may be viewed and inspected prior to the auction. They will be auctioned in the condition as they are at the time of auction. The catalogue descriptions were made in all conscience and do not warrant any characteristics. The buyer cannot hold the auctioneer liable for any faults provided that the auctioneer has not infringed his duty to take care. Collections, batches etc. are excluded from any complaint, apart from that the auctioneer is obliged to hold the consignor liable for any complaint, which is made by the buyer within a period of 4 weeks after the auction, within a limitation period of one year. Complaints concerning a lot must be sent to the auctioneer together with the original auction lot card. The lot must be presented in its unchanged condition. This applies to the removal of hinges, submersion in water as well as chemical treatment. Only the application of sign information by a member of an acknowledged auditor association will not be regarded as tampering. In the event of complaints the auctioneer can demand a written expertise of an acknowledged auditor. If the buyer intends to get an expertise, he will inform the auctioneer about it prior to the auction. The period for complaint will be prolonged respectively. However, this does not inflict the right of the auctioneer to be timely paid. Any appraisal fees will be charged to the buyer, if the result matches the lot description or if he acquires the lot in spite of dissent opinion. Any faults, which are obvious at the time of photography, are excluded from the right of complaint. If faults of a lot are described in the auction catalogue, this lot will not be rejected and returned by the buyer because of further smaller faults. In the event of a successful claiming of the consignor the auctioneer refunds the paid purchase price and buyer's premium; the buyer is not entitled to further claims. The auctioneer has the right to refer the buyer with all of his complaints to the consignor. By bidding on lots, which were already signed or certified by acknowledged auditors, the buyer accepts these approval marks or certificates as decisive. If bids are placed with reservation of an appraisal of another auditor, the bidder will inform the auctioneer about this reservation when placing his bid. Descriptions such as „Pracht“, „Kabinett“, „Luxus“ etc. are a subjective opinion of the auctioneer and under no circumstance a statement in regard to warranted characteristics. Lots which bear the description „feinst“ or „fein“ may possibly have small faults. Objects having a value which is defined by their postmark are excluded from complaint of any other defects.
10. Only single lots can be shipped for viewing. They must be returned to the auctioneer within 24 hours, in doing so our mode of dispatch must be utilized. Any risks and costs are for the account of the requesting party. If these lots are not present in the auction house on the day of the auction, they will be knocked down in favour of the requesting party one increment above the highest bidding price but at least for the starting price.
11. Place of fulfilment is Bietigheim-Bissingen. This will also apply, if by way of exception we hand the goods over at another location or if we send the goods from another location. Place of jurisdiction for the full trading is Ludwigsburg. Only German law shall apply. If purchase contracts are closed by auction in a country outside Germany, for consumers German law shall only apply, as far as hereby the granted protection of the law of the state, in which the consumer has his main residence, is not withdrawn (favourability principle).
12. Should one or more of the conditions above or a part of them become invalid, the validity of the other conditions will remain unchanged. The invalid conditions shall be replaced by valid conditions, which conform to their economic purpose.
13. The conditions above shall also apply to after sale and private treaty.

(This translation of the „Allgemeine Versteigerungsbedingungen“ is provided for information only; the German text is to be taken as authoritative)

C.G.

ZAHLUNGSMÖGLICHKEITEN – Payment options

BANKÜBERWEISUNG – BANK TRANSFER

Begünstigster – *Beneficiary Name:*

Auktionshaus Christoph Gärtner GmbH & Co. KG

VR-Bank Ludwigsburg eG

Hauptstraße 33

74357 Bönningheim, Germany

IBAN: DE61 6049 1430 0035 7570 00

BIC: GENODE31VBB

UniCredit Bank AG Hamburg

Neuer Wall 64

20354 Hamburg, Germany

IBAN: DE17 2003 0000 0015 8309 92

BIC: HYVE DE 3303

Postbank Stuttgart

Postfach 600464

70304 Stuttgart, Germany

IBAN: DE69 6001 0070 0108 3637 07

BIC: PBNKDE33XXX

Deutsche Bank PGK AG

Myliusstraße 16

71638 Ludwigsburg, Germany

IBAN: DE06 6047 0024 0088 8016 00

BIC: DEUT DE 3304

Commerzbank AG, Frankfurt am Main

Kaiserplatz

60311 Frankfurt am Main, Germany

IBAN: DE24 6044 0073 0731 0824 00

BIC: COBADE33XXX

Bitte geben Sie bei der Überweisung Ihre Rechnungsnummer an.

Please indicate your invoice number when making a bank transfer.

Bitte beachten Sie, dass Bankgebühren zu Ihren Lasten gehen.

Wenn sich Ihr Konto außerhalb des SEPA-Raumes befindet und/oder die Überweisung in einer Fremdwährung getätigt wird, geben Sie bitte bei der Überweisung im Feld „Entgeltregelung“ den Hinweis „alle Entgelte z.L. Kontoinhaber“ ein.

Bank fees are at your cost.

If your account is located outside the SEPA zone and / or payment is made in foreign currency (not EURO), please mark in the field “Fee Arrangement” within the remittance slip “OUR” (all charges shall be paid by principal / account holder).

BARZAHLUNG (vor Ort) – CASH PAYMENT

KREDITKARTEN – CREDIT CARDS

Wir akzeptieren Zahlungen mit folgenden Kreditkarten:

✓ VISA ✓ MASTER CARD ✓ AMERICAN EXPRESS

Für Zahlungen mit Kreditkarte berechnen wir bei Privatkunden mit Rechnungsanschrift außerhalb der Europäischen Union sowie bei allen Gewerbekunden zusätzlich 3% Gebühren auf den Rechnungsbetrag.

Gerne können Sie hier in unserem Hause mit Ihrer Kreditkarte und PIN persönlich bezahlen.

Falls Sie per Kreditkarte von zuhause oder unterwegs bezahlen möchten, teilen Sie uns dies bitte mit. Wir nehmen den Schutz Ihrer Kreditkarten-Daten ernst und stellen Ihnen einen Link für unsere Online-Bezahlungsmöglichkeit zur Verfügung. Hierfür teilen Sie uns bitte Ihre aktuelle E-Mailadresse mit.

Accepted credit cards:

✓ VISA ✓ MASTER CARD ✓ AMERICAN EXPRESS

For payments by credit card we charge an additional 3% fee on the invoice amount for private customers with an invoice address outside the European Union and for all commercial customers.

You are welcome to pay in person at our auction house with your credit card and PIN.

If you would like to pay by credit card on the go, please let us know. We take the protection of your credit card data seriously and provide you with a link for our online payment options. For this purpose, please provide us with your current email address.

SCHECK – CHEQUE

Bei Zahlung per Scheck erhöhen Sie bitte den zu zahlenden Betrag um 15,00 EUR.

Der Versand der Lose erfolgt nach Gutschrift des Schecks auf unserem Konto. Bitte beachten Sie, dass Bankgebühren zu Ihren Lasten gehen.

For payments by check, please increase the amount by 15 €.

The lots will be shipped after the check has been credited to our account. Please note that bank charges are at your cost.

PAYPAL

Wir bitten um Ihr Verständnis, dass wir mit PayPal nicht zusammenarbeiten.

We kindly ask for your understanding that we do not collaborate with PayPal.

AUKTIONSGENTEN – Auction agents

Ihre Gebote können Sie gerne auch über einen der folgenden Agenten ausführen lassen.
Your bids can also be placed through the following auction agents.

Horst Eisenberger

Kastanienallee 21
16567 Mühlenbeck / GERMANY

Tel +49 - (0)33056 - 8 18 02

Fax +49 - (0)33056 - 2 00 41

horst.eisenberger@t-online.de

Jochen Heddergott

Bauerstr. 9
80796 München / GERMANY

Tel +49 - (0)89 - 272 1683

Fax +49 - (0)89 - 272 1685

jh@aaai.de

Herbert Fischer

Neumühlstr. 39
63636 Brachtal / GERMANY

Tel +49 - (0)6054 - 917598

Fax +49 - (0)6054 - 917599

postcards-stamps@t-online.de

LoveAuctions - Nick Martin

Angel House, Station Road
Sutterton, Boston, Lincolnshire PE20
2JH GREAT BRITAIN

Tel +44 - (0)1205 460968

mobil +44 - (0)7703 766477

nick@loveauctions.co.uk

Giacomo F. Bottacchi

Via Bronzetti 21
20129 Milan / ITALY

Tel +39 - 02718023

mobil +39 - 3397309312

Fax +39 - 027384439

gbstamps@iol.it

Charles E. Cwiakala

1527 South Fairview Ave.
Park Ridge,
IL 60068 - 5211 / USA

Tel +1 - (0)847 - 8238747

Fax +1 - (0)847 - 8238747

cecwiakala@aol.com

Ute Feldmann

Kreidelstr. 4
65193 Wiesbaden / GERMANY

Tel +49 - (0)611 - 567289

Fax +49 - (0)611 - 560347

feldmannauctionagents@gmx.de

Lorenz Kirchheim

Op de Höh 21
22395 Hamburg / GERMANY

Tel +49 - (0)40 - 64532545

Fax +49 - (0)40-64532241

lorenz.kirchheim@t-online.de

Johann Fürntratt

Plüddemangasse 83a
8010 Graz / AUSTRIA

Tel +43 - (0)66 43 57 60 77

Fax +43 - (0)3 16 4638 31

hannes.fuerntratt@gmail.com

Lancaster Auction Agent

Michael Read

Poachers Retreat, Common Lane
Kings Langley WD4 9HP
GREAT BRITAIN

Tel +44 - (0)1923 - 269775

Fax +44 - (0)7789 441735

michael.read2@hotmail.co.uk

Theo Bakker

Scholtenweg 37
8124 AG Wesepe / NETHERLANDS

Tel +31 - (0)5706 - 3 32 58

Fax +31 - (0)5706 - 3 62 93

th.c.bakker@orange.nl

Jonathan Orenstein

Purser & Associates, LLC
84 Webcowet Road #2
Arlington, MA 02474 - 2323 / USA

Tel +1 - (0)857 - 928 5140

Fax +1 - (0)781 - 658 2567

info@pursers.com

Thomas Häußler

Charlottenstr. 12
40210 Düsseldorf / GERMANY

Tel +49 - (0)211 - 3694608

Fax +49 - (0)211 - 1795505

info@phila-agent.de

Dr. Peter Müller

Müllenborner Str. 62
54568 Gerolstein / GERMANY

Tel +49 - (0)6591 - 954495

Fax +49 - (0)6591 - 954499

peter@mueller-muellenborn.de

Hanspeter Thalmann

Langrütistr. 9
8820 Wädenswil / SWITZERLAND

Tel +41 - (0)44 - 780 6067

Fax +41 - (0)44 - 780 5078

Trevor Chinery

72 Sherwood Drive,
Spalding Lincolnshire PE11 1QP
GREAT BRITAIN

mobil + 44 - (0)7527 - 444825

Fax +44 - (0) 1775 - 711738

trevortrilogy@aol.com

Margriet Bouscher-Snapper

Beethovenstraat 107B
1077 HX Amsterdam / NETHERLANDS

Tel +31 - (0)20 - 679 5952

mobil +31-6-535 338 53

msnapper@bouscher.nl

Frank Mandel

Mandel Auction Network
P.O. Box 157
NEW YORK NY 10014 - 0157 / USA

Tel +1 - (0)212 - 675 0819

Fax + 1 - (0)212 - 3666462

Persönlich im Saal

Unsere internationalen Auktionen finden in unserem eigenen Auktionssaal statt. Um vor Ort bieten zu können, benötigen Sie eine Saalbieternummer – diese erhalten Sie an unserer Rezeption.

SENDEN SIE IHRE GEBOTE FRÜHZEITIG AB

Ihre Gebote werden streng vertraulich und interessewährend bearbeitet. Dazu ist es notwendig, dass diese spätestens am Tag vor dem jeweiligen Versteigerungstag vorliegen!

Auskünfte über bereits vorliegende Gebote, insbesondere deren Höhe, werden generell nicht erteilt.

Falls Sie nicht persönlich an der Auktion teilnehmen können, gibt es mehrere Möglichkeiten uns Ihre Gebote mitzuteilen:

(Es gibt zusätzlich die Möglichkeit über einen professionellen Auktionsagenten zu bieten. Die Kontaktdaten der Agenten unseres Vertrauens finden Sie in diesem Auktionskatalog.)

Online

Auf unserer Homepage **www.auktionen-gaertner.de** können Sie ganz einfach und sicher Ihre Gebote abgeben. Die online abgegebenen Gebote werden mit derselben Sorgfalt behandelt wie schriftlich abgegebene Gebote.

Oder Sie schicken uns Ihre Gebote per E-Mail an: **info@auktionen-gaertner.de**

Schriftlich

Schriftliche Gebote geben Sie bitte auf dem beiliegenden Auktionsauftrag ab, und schicken uns diesen per Post, Fax oder E-Mail zu.

Als schriftlicher Bieter werden Sie vom Auktionator so vertreten, als wären Sie im Saal anwesend, d.h. vertraulich und interessewährend.

Live per Telefon

Wenn Sie telefonisch mitbieten möchten, setzen Sie sich frühzeitig mit uns in Verbindung.

Füllen Sie bitte das Feld Telefonbieter auf der Rückseite des Auktionsauftrages aus oder schreiben Sie uns alternativ eine E-Mail.

Bitte beachten Sie, dass telefonische Gebote nur mit schriftlicher Bestätigung angenommen werden. Der Mindestaufschlag pro Los beträgt 300,- €. Untergebote werden am Telefon nicht akzeptiert.

Am Tag der Auktion rufen wir Sie rechtzeitig an, bevor das Los ausgerufen wird. Bitte stellen Sie sicher, dass Sie an diesem Tag telefonisch erreichbar sind.

Personally in the Auction Hall

Our international auctions are held in our private auction hall. To be able to bid on site, you need a room bidder number which you can receive at our reception.

PLEASE SUBMIT YOUR BIDS EARLY

Your bids will be handled confidentially. Therefore, it is necessary that you submit them at the latest on the day prior to the respective auction day.

Information on bids already submitted, in particular their amount, will not be provided.

If you are unable to attend the auction in person, you have several other possibilities to submit your bids to us:

(In addition, there is the possibility to bid via a professional auction agent. Find the contact details of the agents we trust in this auction catalog.)

Online

Bids can be submitted easily and securely on our website at **www.auktionen-gaertner.de**. Any bids submitted online will be treated with the same care as written bids.

Alternatively, you can send us your bids by e-mail to: **info@auktionen-gaertner.de**

In Written Form

Please submit written bids on the enclosed auction order form and mail, email or fax it to us.

As a written bidder, you will be represented by the auctioneer as if you were present in the auction hall, i.e. confidentially and discreet.

Live by Telephone

If you prefer to bid by phone, please contact us early.

Please fill in the telephone bidder field on the back of the auction form or alternatively send us an e-mail.

Please note, that telephone bids are always accepted only with written confirmation. The minimum bid per lot is € 300. Underbids cannot be accepted by telephone.

On the day of the auction we will call you in time before the lot is called out. Please make sure that you can be reached by phone on that day.

Name – Name _____ Kunden-Nr. – Customer No. _____

Telefon/Fax – Phone/Fax _____

Straße – Street _____

PLZ / Ort / Land – Post code / City / Country _____

E-Mail _____

BEGINN DER BESICHTIGUNG:

START OF VIEWING:

ENDE DER BESICHTIGUNG:

END OF VIEWING:

*Ich würde gerne folgende Lose besichtigen. Ich bin damit einverstanden, dass während dieser Zeit Videoaufnahmen erstellt werden.
I would like to view the following lots. I agree that video recordings will be made during this time.*

WICHTIG

Um schneller bedient zu werden, füllen Sie bitte die Spalte „ABW“ wie im Beispiel aus.

Bitte tragen Sie den Buchstaben ein, der hinter der Losbeschreibung im Katalog in Klammern steht.

Beispiel:

P 8674	1924/1925, PUBBLICITARI, valuable... (S)	500,-
P 8675	1924/1925, used and mint collection... (M)	400,-

Los-Nr. – Lot No. **ABW**

6603	K
7190	A

Aufbewahrung (ABW):

- A = Album
- K = Karton
- M = Mappe
- S = Schachtel
- T = Tasche

IMPORTANT

For faster service, please fill in the column „ABW“ as described in the example.

Please fill in the letter that you see in brackets after the lot description.

Example:

P 8674	1924/1925, PUBBLICITARI, valuable... (S)	500,-
P 8675	1924/1925, used and mint collection... (M)	400,-

Los-Nr. – Lot No. **ABW**

6603	K
7190	A

Storage (ABW):

- A = binder
- K = big box
- M = folder
- S = box
- T = envelope

Los-Nr. – Lot No. **ABW**

Los-Nr. – Lot No. **ABW**

Los-Nr. – Lot No. **ABW**

Datum – Date: _____ Unterschrift – Signature: _____

Name – Name _____ Kunden-Nr. – Customer No. _____

Telefon/Fax – Phone/Fax _____

Straße – Street _____

PLZ / Ort / Land – Post code / City / Country _____

E-Mail _____

Privat – Private Firma / USt-IdNr. – Company / VAT number _____

Ich begrenze die Summe meiner Zuschläge (ohne Provision und Spesen) auf: _____ (Minimum 300,- €)
I limit the sum of my bids (without commission and fees) to: _____ EUR (10% Toleranz)

Wenn notwendig erhöhen Sie meine Gebote wie folgt:
If necessary please increase my bids as following: 10 % 20 % 30 % ____ %

Los-Nr. – Lot No.	Gebiet – Country	Gebot € – Bid €	Los-Nr. – Lot No.	Gebiet – Country	Gebot € – Bid €



Ich hole die Lose persönlich ab – I will pick up the lots personally

Ich zahle (bitte ankreuzen) – I pay (please mark with a cross)

bei Ihnen vor Ort in bar, per Scheck oder EC-/Kreditkarte – at your site in cash, by cheque or EC-/credit card

nach Rechnungseingang per Banküberweisung – after receipt of invoice by bank transfer

nach Rechnungseingang per Scheck – after receipt of invoice by cheque

nach Rechnungseingang per Kreditkarte – after receipt of invoice by credit card

Wir akzeptieren Mastercard, VISA und American Express. Bitte senden Sie uns keine Kreditkarten-Daten. Zum Schutz Ihrer Daten erhalten Sie von uns per E-Mail zusammen mit der Rechnung einen Link für unsere Online-Bezahlungsmöglichkeit. Hierfür ist die Angabe Ihrer aktuellen E-Mail-Adresse erforderlich, siehe oben.

We accept Mastercard, VISA and American Express. Please do not send any credit card data to us. If you would like to pay by credit card on the go, please let us know. We take the protection of your credit card data seriously and provide you with a link for our online payment options. For this purpose, please provide us with your current email address.

Mir ist bekannt und ich akzeptiere, dass in Abhängigkeit von der Zahlart zusätzliche Gebühren gemäß den im Auktionskatalog abgedruckten „Zahlungsmöglichkeiten“ entstehen können.

I am aware and accept that, depending on the method of payment, additional fees may be charged in accordance with the “Payment Options” printed in the auction catalog.

Ich ermächtige die Firma Auktionshaus Christoph Gärtner GmbH & Co. KG, Bietigheim-Bissingen, für mich und auf meine Rechnung die aufgeführten Lose zu den mir bekannten und anerkannten „Allgemeinen Versteigerungsbedingungen“ im Auktionskatalog bis zu den nachstehenden Preisen zu kaufen. Ich beauftrage die Firma Auktionshaus Christoph Gärtner GmbH & Co. KG, in meinem Namen und auf meine Rechnung, den Versand der Lose an mich vorzunehmen. Die Zusendung der Lose erfolgt grundsätzlich nach **Vorauskauf**, falls Sie in unserer Kartei nicht anders registriert sind.

I authorize the firm Auktionshaus Christoph Gärtner GmbH & Co. KG, Bietigheim-Bissingen, to buy the lots for my account up to the limits stated. I have read and agree to the „General Conditions for auction“ in the auction catalogue. I request the firm Auktionshaus Christoph Gärtner GmbH & Co. KG to forward the lots to me and on my account to the above address. Unless otherwise agreed lots will only be dispatched after the receipt of payment in full.

Datum – Date: _____ **Unterschrift – Signature:** _____

Referenzen – References: _____

Ich möchte telefonisch bieten. Bitte kontaktieren Sie mich rechtzeitig. (Mindestausruf pro Los 300,- €)*

Ich bin unter folgenden Telefonnummern zu erreichen _____ oder _____

I wish to bid by telephone. Please contact me in time. (Minimum starting price per lot is 300,- €)*

I am available under the following telephone numbers _____ or _____

Für diese Lose – For these lots: _____

* Untergebote werden von Telefonbieteren grundsätzlich nicht akzeptiert. – Underbids can not be accepted by telephone.

Datum – Date _____ Unterschrift – Signature _____

Referenzen – References: _____

Kunden-Nr. – Customer No. _____

Los-Nr. – Lot No.	Gebiet – Country	Gebot € – Bid €

Los-Nr. – Lot No.	Gebiet – Country	Gebot € – Bid €





A

CHINA / ASIEN

Einzellose & Sammlungen

3

DEUTSCHLAND

Einzellose

1

MÜNZEN & BANKNOTEN

Einzellose & Sammlungen

4

ÜBERSEE / THEMATIK / EUROPA

Sammlungen

2

THEMATIK / ÜBERSEE / EUROPA

Einzellose

5

NACHLÄSSE / DEUTSCHLAND / AK

Sammlungen

Auktionshaus Christoph Gärtner GmbH & Co. KG

Steinbeisstr. 6+8 | 74321 Bietigheim-Bissingen, Germany | Tel. +49-(0)7142-789400

Fax. +49-(0)7142-789410 | info@auktionen-gaertner.de | www.auktionen-gaertner.de